

Feladatellátási, intézményhálózat-működtetési és köznevelés-fejlesztési terv

Bács-Kiskun megye

2013-2018.

Készítette:

Jóváhagyta:

Oktatási Hivatal
a Bács-Kiskun Megyei Kormányhivatal
közreműködésével

Balog Zoltán
emberi erőforrások minisztere

Tartalomjegyzék

1	Helyzetelemzés.....	6
1.1	Bács-Kiskun megye szerkezetének, jellemzőinek bemutatása.....	6
1.1.1	Földrajzi helyzet, településszerkezet.....	6
1.1.2	Légszennyezettség.....	6
1.1.3	Ivóvíz minősége	7
1.1.4	Településszerkezet	7
1.1.5	A tömegközlekedés jellemzői	8
1.1.6	Gazdasági szektorok megoszlása, fejlettsége, jellemzői a megyében.....	9
1.1.7	Mezőgazdaság	10
1.1.8	Ipar	11
1.1.9	Szolgáltatás.....	11
1.1.10	Munkaerő-piaci helyzet.....	12
1.1.11	Kultúra.....	16
1.1.12	Sport	18
1.1.13	Demográfiai mutatók, tendenciák	20
1.1.14	Demográfiai adatok	20
1.2	A megye köznevelési intézményrendszerének jellemzői, főbb mutatói	36
1.2.1	Óvodai feladatellátás Bács-Kiskun megyében.....	37
1.2.2	Általános iskolai feladatellátás Bács-Kiskun megyében.....	101
1.2.3	Alapfokú művészetoktatási feladatok ellátása Bács-Kiskun megyében	206
1.2.4	A középfokú iskolai nevelés-oktatás helyzete Bács-Kiskun megyében	249
1.2.5	Kollégiumi feladatellátás Bács-Kiskun megyében	365
1.2.6	Pedagógiai szakszolgálatok.....	387
1.2.7	Pedagógiai-szakmai szolgáltatások Bács-Kiskun megyében.....	395
1.2.8	Nyugdíjas korú pedagógusok szakképzettség szerinti megoszlása Bács-Kiskun megyében	400
2	A KÖZNEVELÉSI FELADATELLÁTÁS 2013/2014. TANÉVI ÁTSZERVEZÉSÉNEK JAVASOLT SZEMPONTJAI.....	402
3	Megyei köznevelés-fejlesztési terv	448
3.1	Vezetői összefoglaló	448
3.2	Bevezető.....	458
3.3	Óvodai ellátás középtávú terve	458
3.3.1	Bácsalmás tankerület.....	459

3.3.2	Baja tankerület.....	466
3.3.3	Jánoshalma tankerület	478
3.3.4	Kalocsa tankerület	482
3.3.5	Kecskemét tankerület	496
3.3.6	Kiskőrös tankerület	507
3.3.7	Kiskunfélegyháza tankerület	518
3.3.8	Kiskunhalas tankerület	523
3.3.9	Kiskunmajsa tankerület	530
3.3.10	Kunszentmiklós tankerület	535
3.3.11	Tiszaújváros tankerület	541
3.4	Általános iskolai középtávú beiskolázási terv	545
3.4.1	Bácsalmás tankerület.....	545
3.4.2	Baja tankerület.....	551
3.4.3	Jánoshalma tankerület	563
3.4.4	Kalocsa tankerület	569
3.4.5	Kecskemét tankerület	577
3.4.6	Kiskőrös tankerület	590
3.4.7	Kiskunfélegyháza tankerület	598
3.4.8	Kiskunhalas tankerület	604
3.4.9	Kiskunmajsa tankerület	611
3.4.10	Kunszentmiklósi tankerület.....	618
3.4.11	Tiszaújváros tankerület	625
3.5	Alapfokú művészetoktatási feladatok középtávú terve	631
3.5.1	Bácsalmás tankerület.....	632
3.5.2	Baja tankerület.....	634
3.5.3	Jánoshalma tankerület	636
3.5.4	Kalocsa tankerület	638
3.5.5	Kecskemét tankerület	640
3.5.6	Kiskőrös tankerület	642
3.5.7	Kiskunfélegyháza tankerület	644
3.5.8	Kiskunhalas tankerület	646
3.5.9	Kiskunmajsa tankerület	648
3.5.10	Kunszentmiklós tankerület	650
3.5.11	Tiszaújváros tankerület	652
3.6	Gimnáziumi középtávú beiskolázási terv	654

3.6.1	Bácsalmás tankerület.....	657
3.6.2	Baja tankerület.....	658
3.6.3	Jánoshalma tankerület	659
3.6.4	Kalocsa tankerület	660
3.6.5	Kecskemét tankerület	661
3.6.6	Kiskőrös tankerület	662
3.6.7	Kiskunfélegyháza tankerület	663
3.6.8	Kiskunhalas tankerület	664
3.6.9	Kiskunmajsa tankerület	665
3.6.10	Kunszentmiklós tankerület	666
3.6.11	Tiszaécske tankerület	667
3.7	Szakképzési terv	668
3.7.1	Középfokú iskolák középtávú beiskolázási terve alapján a szakképzésben prognosztizált létszám	668
3.7.2	Demográfiai adatok alapján a szakképzésbe jelentkezők prognosztizált létszáma és intézményi kapacitás tervezése	669
3.7.3	Konkrét munkaerő-piaci igény nélkül is szinten tartandó valamint megszüntetendő szakképzési kapacitások	675
3.7.4	Szakképzési centrumok bemutatása (centrum és intézmények).....	676
3.7.5	Szakképzési intézményrendszer átszervezésének megyei szintű tervezése – SZAKKÖZÉPISKOLA	678
3.7.6	Szakképzési intézményrendszer átszervezésének megyei szintű tervezése – SZAKISKOLA	679
3.7.7	Szakképzési intézményrendszer átszervezésének megyei szintű tervezése - Pedagógus adatok	680
3.7.8	HÍD programban résztvevő intézményi kapacitások.....	681
3.7.9	Felnőttoktatás tervezett adatai	681
3.8	Kollégiumi feladatellátás középtávú terve	687
3.9	Gyógyypedagógiai ellátás középtávú terve	691
3.10	Pedagógiai szakszolgálat feladatellátás középtávú terve	692
3.10.1	Fejlesztési javaslatok	692
3.10.2	Az átszervezés után szükséges humán erőforrás és infrastruktúra	700
3.11	Pedagógiai szakmai szolgáltatás középtávú terve	704
3.12	Esélyegyenlőség érdekében szükséges intézkedések	704
3.13	Mindennapos testnevelés.....	705
4	A KÖZNEVELÉSI FELADATELLÁTÁS 2014. ÉVI OPTIMALIZÁCIÓJÁNAK ELVEI, MÓDSZEREI, ELJÁRÁSRENDEJE	707

4.1	A megyei (fővárosi) köznevelési feladatellátás tervezett 2014. évi optimalizációjának alapelvei	707
4.1.1	Az optimalizálás célja	707
4.2	Az optimalizálást támogató indikátorok területei és indikátorcsoportjai	707
4.3	A megyei (fővárosi) köznevelési feladatellátás tervezett 2014. évi optimalizációjának módszertana	709
4.4	Az optimalizálás módszertanának alapelvei.....	709
4.5	A feladatellátási relációs adatbázis és térképek készítése során figyelembe kell venni: 711	
5.1.1	A feladatméretezés	712
4.6	A megyei (fővárosi) köznevelési feladatellátás tervezett 2014. évi optimalizációjának eljárásrendje	715
4.6.1	Az eljárásrend célja	715
4.6.2	Az eljárásrend logikai folyamata.....	717
4.6.3	A köznevelés-fejlesztési terv - Ütemezés.....	720
4.6.4	Az optimalizáció KIR-t érintő elemei	720
4.7	Az optimalizációs folyamat monitorozásának alapelvei	721
5	Mellékletek.....	723
5.1	Megyére vonatkozó mellékletek	723
5.2	Bácsalmás Járás adattáblái	989
5.3	Baja Járás adattáblái	997
5.4	Jánoshalma Járás adattáblái.....	1019
5.5	Kalocsa Járás adattáblái	1025
5.6	Kecskemét Járás adattáblái.....	1045
5.7	Kiskőrös Járás adattáblái.....	1076
5.8	Kiskunfélegyháza Járás adattáblái.....	1090
5.9	Kiskunhalas Járás adattáblái.....	1103
5.10	Kiskunmajsa Járás adattáblái	1112
5.11	Kunszentmiklós Járás adattáblái	1118
5.12	Tiszaújváros Járás adattáblái.....	1127
5.13	Egyéb mellékletek	1139
6	Függelék.....	1139

1 Helyzetelemzés

1.1 Bács-Kiskun megye szerkezetének, jellemzőinek bemutatása

1.1.1 Földrajzi helyzet, településszerkezet

Bács-Kiskun megye a Kárpát-medence középső részén helyezkedik el, geográfiai pozíciója tehát lényegében centrálisnak tekinthető. Magyarországon belül, a megye az Alföld nagytáján, a Duna-Tisza közti síkvidéken található, kiterjedését tekintve az ország legnagyobb megyéje. Közigazgatási területét nyugatról Baranya, Tolna és Fejér megye (hosszabb szakaszon maga a Duna folyó) északról Pest, keletről Jász-Nagykun-Szolnok és Csongrád megye, délről a Horvátországgal és Szerbiával közös országhatár szegélyezi. A megye egész területe síkság, a felszín azonban valamivel változatosabb, mint az Alföld más vidékein.

A megye adottságait alapvetően meghatározzák a természeti jellemzők. Az éghajlat kontinentális, az érintett Duna-Tisza közti táj egyike az ország napfényben leggazdagabb területeinek. Ezzel ellentétben a csapadékviszonyok nem túl kedvezőek, ráadásul a csapadék időbeli és területi eloszlása meglehetősen egyenetlen. A múlt század utolsó harmadához viszonyítva a déli határtérségekben, több mint 100 mm-rel csökkent a csapadék mennyisége, ami a megyére jellemző – az országos átlagnál is súlyosabb – vízhiányt még tovább fokozza. A szárazodás, az aszály, a szélsőséges időjárási jelenségek gyakoriságának megnövekedése (viharok, rövid idő alatt hulló nagy mennyiségű csapadék, jégesők), a térség hidrológiai egyensúlyának megbomlása, valamint a változások előre nem látható következményei jelentős terheket jelentenek az itt élő társadalmi közösségek számára, ráadásul – a prognózisok szerint – a jövőben ez a fajta kiszámíthatatlanság csak fokozódni fog.

A térség környezeti értékeinek sorában ki kell emelni a geológiai szerkezet és a kőzettani sajátosságok révén kialakult szénhidrogén-vagyont, a feltárt termálvizeket, valamint a geotermikus adottságokat. A megye idegenforgalmi vonzereje részben az említett termálvagyonnak, másrészt a természeti-táji értékeknek és a településkörnyezeti adottságoknak köszönhető.

A megye népessége 2002 óta 3,9 %-kal csökkent, a községekben élő népesség jelentősen megfogyatkozott, míg a városi népesség összességében alig változott.

1.1.2 Légszennyezettség

Bács-Kiskun megye területének jelentős része nem tartozik az ország kiemelten légszennyezett területei közé. A kibocsátott légszennyező anyagok szerkezetében az ipari tevékenységgel összefüggő szennyezés részaránya csökkenő tendenciát mutat - a megyében alig található nehéz- és vegyipari termékeket előállító nagyobb gyárak. A kedvező tendenciák oka a rendszerváltás utáni időszakban csökkenő és az energiahordozók árának emelkedéséből következő ésszerűbb ipari energiafelhasználás, a korszerűbb ipari technológiák bevezetése, valamint az országban elsőként megvalósuló teljes körű földgázprogram. A légszennyezettség elsősorban a városokban és a fő közlekedési útvonalak környezetében kifejezett, de jelentős terhelés származik a burkolatlan homokfelületekről is. A közvetlen szennyező forrásoktól mentes területek és települések levegőminősége megfelelő, jelentős

területeken pedig kifogástalan. A városok fő szennyező forrásai a közúti közlekedés, a téli fűtés-energiafelhasználás és az ipari, illetve szolgáltatások károsanyag kibocsátásai.

1.1.3 Ivóvíz minősége

Az ivóvízellátást is szolgáló rétegvíz-készlet az Alföld és egyben a megye legnagyobb és leginkább védett helyzetű felszín alatti vízfélesége.

A megye vízellátottsága és a csatornázottság közötti közműolló nagyon tág, a keletkező szennyvizeknek csak kis hányada kerül tisztítva a befogadóba, vagyis a szennyvizek, az amúgy is rossz minőségű talajvizet tovább szennyezve kerülnek elszikkasztásra. A tisztítás nélküli, vagy kellően meg nem tisztított szennyvizek, folyóink vízminőségét is számottevően rontják. Az okok közül a diffúz eredetű nitrát-szennyezés a leggyakoribb, amelyet főképp a szennyvizek szakszerűtlen elhelyezése, valamint a nem megfelelő mezőgazdasági gyakorlat okoz. A jelentős mezőgazdasági termelés miatti permetezőszer használat, szerves- és műtrágya-felhasználás is problémákat okozhat. Az Alföld e részein természetes, geológiai eredetű ivóvíz-minőségi problémák (arzén, mangán, vas) is megfigyelhetők.

A felszín alatti vizek mennyiségi változását idézi elő a különféle célú vízkitermelés, melynek legnagyobb része ivóvíz céljára, valamint ipari célú felhasználásra, öntözésre és fürdő célú felhasználásra szolgál. A Duna-Tisza közén a meteorológiai változások mellett a hosszú távú utánpótlódást meghaladó talajvíz kitermelés hatása is veszélyezteti a sekély víztestek állapotát. A tanyákon és a tanyás településeken még mindig sok az illegálisan működő fűtő kút, amelyek komoly veszélyt jelentenek a talajvízre, egyes esetekben a vízzáró réteget átütve, a felszín alatti ivóvízbázisokra is.

1.1.4 Településszerkezet

A megye jelenlegi, 119 önálló településből álló településrendszere megyehatár változásokkal, valamint egyes településrészek és csoportos tanyák önálló településsé formálódásával (pl. Városföld, Helvécia 1952, Móricgát 1993 stb.) alakult ki. 2011-es adatok szerint a legnagyobb kiterjedésű, az ország területének mintegy 9%-át elfoglaló megyénk területén a települések 4,2 %-a található, melyeken a lakónépesség 5,25%-a él. A rendszerváltozást követő évtizedek alapvetően nem változtattak a megye hagyományos mezővárosi, tanyás településszerkezetén, melynek következtében a megye településsűrűsége és népsűrűsége ma is jóval alacsonyabb az országos átlagnál.

Első megközelítésben lényegi változást a településstruktúrában a városok számának és a városi népesség arányának növekedése, ezzel párhuzamosan a városok és a községek átlagos népességszámának erőteljes csökkenése jelez. A települések népességszám és jogállás szerinti megoszlásának változása jól jelzi, hogy az erőteljes urbanizációra utaló adatok elsősorban adminisztratív intézkedések következményei.

A megye egyik régi jellegzetessége az aprófalvak feltűnően alacsony aránya. Míg Magyarországon minden harmadik településen kevesebben élnek 500 főnél, Bács-Kiskun megyében csak minden tizenharmadikban. 1990 óta azonban több mint kétszeresére nőtt az ilyen települések száma, és ennél is nagyobb mértékben a bennük élőké. Bár a Dél-Alföldi régió más megyéiben még ennél is erőteljesebb volt az apró-települések számának növekedése, a többi megyében az 500-999 fő közötti községek száma csökkent, míg Bács-Kiskun megyében ez a településkategória is növekvő számban és arányban van jelen.

Ha lakosságszám szerint nézzük a településeket, országos összehasonlításban egy viszonylag kiegyensúlyozott településszerkezetet kapunk. Ha azonban részletesebben szemügyre vesszük, egyensúlytalanságokra lelünk. A szerb határ-menti periferiákon hiányoznak a nagyobb, 5000 fő feletti települések, sőt az egész Duna menti sávban találunk olyan „foltokat”, ahol nincs ilyen település. Nincs egyáltalán 10 ezer fő feletti város a Bácsalmási, Jánoshalmi és a Kunszentmiklósi járásban. A másik három érintett járás közül kettőben Baja és Kalocsa szigetszerűen emelkedik ki körzetéből, de körülöttük viszonylag jelentős földrajzi távolságban is csak kis és apró települések sorakoznak. Az 1000-2000 fő közötti és az 1000 fő alatti települések egyenletesen eloszlának a megye egész területén. Tanyák szinte az egész megyében vannak, de a megye homokhátsági térségeiben sokkal intenzívebben vannak jelen.

1. Táblázat: Bács-Kiskun megye településszerkezete (2011)

Megye	Járások	Települések száma		A települések száma népességnagyság-kategóriák szerint						Terület, km ²	Népsűrűség fő/km ²
		Összesen	Ebből: város	–499	500–999	1000–4999	5000–9999	10 000–49 999	50 000–		
Bács-Kiskun	Bácsalmás	10	1	2	1	6	1	-	-	523	38,2
	Baja	17	1	1	2	13	-	1	-	1009	66,7
	Jánoshalma	5	2	1	-	2	2	-	-	439	38,8
	Kalocsa	21	3	4	4	11	1	1	-	1 062	47,5
	Kecskemét	16	3	-	2	11	1	1	1	1 212	131,0
	Kiskőrös	15	4	-	2	9	3	1	-	1 130	48,5
	Kiskunfélegyháza	6	1	1	1	3	-	1	-	582	64,0
	Kiskunhalas	9	2	-	3	5	-	1	-	826	53,4
	Kiskunmajsa	6	1	1	1	3	-	1	-	485	40,0
	Kunszentmiklós	9	3	-	1	6	2	-	-	770	38,6
	Tiszakécske	5	1	-	1	3	-	1	-	406	57,7
	Összesen	119	22	10	18	72	10	8	1	8 445	61,8

(Forrás: KSH Bács-Kiskun megye statisztikai évkönyve 2011)

1.1.5 A tömegközlekedés jellemzői

Bács-Kiskun megye Magyarországon területileg központi helyet foglal el. Ebből következően áthalad rajta az országos, sok esetben az európai közúti, vasúti és vízi közlekedési útvonalak jelentős része. A XX. század első felére kiépült normál és keskenynyomtávú vasúti hálózat egy részét napjainkra felszámolták, vagy határozatlan időre felfüggesztették a forgalmat rajtuk. Ugyanakkor a közúti közlekedés erőteljesen fejlődött. A szilárd burkolattal nem rendelkező utak aszfaltszönyeget kaptak és jelentősen bővült az úthálózat is a megyében. Az elmúlt húsz évben a vasúti infrastruktúra volumenében nem

fejlődött a megyében. A fejlesztések a pályafelújításokat és a biztonsági berendezéseket érintették elsősorban.

Bács-Kiskun megye vasúti hálózata:

A megyén keresztülhaladnak a transzeurópai vasúti áruszállítási hálózat részeként működő következő országos törzshálózati vasútvonalak: Cegléd – Szeged, Budapest – Kelebia – Szerbia. Továbbá egyéb országos törzshálózati vasútvonalak: Budapest – Lajosmizse – Kecskemét, Bátaszék – Baja – Kiskunhalas, Kiskunhalas – Kiskunfélegyháza.

Az országos vasúti törzshálózatot Bács-Kiskun megyében a következő vasúti mellékvonalak egészítik ki: Kunszentmiklós – Dunapataj, Kiskőrös – Kalocsa, Kecskemét – (Kunszentmárton), Kiskunfélegyháza – (Szentés), Fülöpszállás – Kecskemét, (Szolnok) – Kiskunfélegyháza, Dunapataj – Kalocsa, Kecel – Baja – (Szerbia).

Közösségi közlekedési megközelíthetőségi viszonyok:

A megyében a közforgalmú közlekedést túlnyomórészt a MÁV-Start Zrt. illetve a Kunság Volán Zrt. bonyolítja. A helyi közlekedésből egyre inkább kiveszik részüket a magánszolgáltatók, egyelőre csak kisebb járműparkkal és alacsonyabb szolgáltatási szinttel.

A helyközi, távolsági és nemzetközi közforgalom a MÁV vonalain illetve a különböző Volán vállalatok, főleg a Kunság Volán vonalain történik. A nemzetközi forgalom lebonyolításába az Orangeways révén a magánvállalkozások is bekapcsolódtak. A nagyobb településekről akár a megyén vagy Magyarországon belül, akár külföldi célállomást könnyen elérhetnek az utasok. Problémát a kisebb lélekszámú települések lakosainak közlekedtetése okozza. Bár a volán járatok elég jól behálózják a megyét, a vasútvonalak és menetrendek ritkítása, valamint a volán társaságokat szorító takarékosági intézkedések sok település esetében nem teszik lehetővé a megfelelően sűrű közforgalmú közlekedést és az utasok által kedvelt ütemes menetrendeket.

Komolyabb helyi közforgalmú közlekedés csak Kecskeméten van a megyében. Kecskeméten a Kunság Volán 53 autóbusszal, évi megközelítően 2,5 millió kilométerrel szolgálja ki a helyi közforgalmú közlekedési igényeket.

1.1.6 Gazdasági szektorok megoszlása, fejlettsége, jellemzői a megyében

Az egy főre jutó GDP alapján Bács-Kiskun megye helyzete országos viszonylatban is viszonylag kedvezőtlen, ebből a szempontból csak az öt legfejletlenebb megyét előzi meg. A megye gazdaságilag különböző fejlettségű kisebb területi egységekből áll, és a társadalmi mutatók – a megyén belüli helyzettől függően – is meglehetősen eltérőek. Komplex mutatók alapján az 5 középső kistérsége került a hátrányos helyzetű kistérségek kategóriájába, míg 2 kistérsége a leghátrányosabb helyzetűek közé. A Szerbiával határos déli sáv minden tekintetben (gazdasági, infrastrukturális, társadalmi mutatók) elmaradottabb, míg az északra

eső városi körzetek – főként a kecskeméti agglomeráció – kedvezőbb helyzetben vannak. A megyeszékhely gazdasági és társadalmi mutatói (az országos városi rangsorban) korábban is viszonylag jók voltak, az elmúlt évek nagy volumenű beruházásainak és fejlesztéseinek köszönhetően pedig Kecskemét hazánk egyik legdinamikusabban fejlődő városává vált. Ugyanakkor a megye legtöbb kistérsége – komplex mutatóik alapján – a „felzárkózó” és „stagnáló” fejlettségű, „hatékony és széleskörű vidékfejlesztésre szoruló” térkategóriába sorolható, a Jánoshalmi és Bácsalmási kistérség pedig napjainkban is az ország legelmaradottabb részei közé tartozik.

1. Melléklet A GDP megoszlása ágazatok szerint

(Forrás: KSH 2012.)

2. Táblázat: Egy főre jutó GDP a Dél-Alföldön (2010)

Térség	1 főre jutó GDP (ezer Ft)	1 főre jutó GDP az országos átlaghoz képest (%)	Hely az 1 főre jutó GDP alapján felállított rangsorban
Bács-Kiskun megye	1 707	63,8	14.
Békés megye	1 479	55,3	18.
Csongrád megye	1 954	73,1	10.
Dél-Alföld	1 723	64,4	5.
Magyarország	2 675	100,0	-

(Forrás: KSH 2012.)

Az ágazati folyamatokat tekintve Bács-Kiskun megyében az ipari megújulás egy olyan térségi gazdasági környezetben megy végbe, ahol az erős mezőgazdasági hagyományok és magas szintű agrárspecializáció továbbra is fontos eleme a gazdaságnak. Az ipari megújulásban élenjáró járműipar mellett fontos kiegészítő ágazatok is jelen vannak, ezek között különösen fontosak az élelmiszeripari termékpályák feldolgozóipari kapacitásai, a jól elérhető és térben – számos más megyével összevetve – kiegyenlítően elérhető szolgáltatások. A turisztikai kapacitások nagyságrendje és területi eloszlása, illetve az erős szezonális, mely az idegenforgalmi attrakciókat jellemzi, továbbra is fékezi az ágazat erősödését, s nem oldja a Kecskemét központú struktúráját sem. Továbbra is mérsékelt a tanya, mint idegenforgalmi egyedi tájérték és a hozzá kapcsolódó lehetőségek kihasználása, ezek rendszerbe szervezése.

1.1.7 Mezőgazdaság

Bács-Kiskun megye hosszú évszázadok óta az ország legfontosabb agrártermékeket előállító területe. A történelmi idők során a termelés hangsúlyai ugyan folyamatosan változtak (az állattenyésztéstől, a kert és szőlő ágazaton át a szántóföldi kultúrákig), de napjainkban is megőrizte jelentőségét. Ezt jól szemlélteti, hogy a megye közigazgatási területének arányán (9,07 %) felül részesedik az ország mezőgazdasági művelés alatt álló területeiből (9,6 %). A szőlő (27 %), gyep (13 %) és gyümölcsös (11 %) művelési ágakban a részesedés még ezt is meghaladja (jól mutatva az agrárspecializáció irányultságát, és a terület fontosságát). Az MVH 2009-es évközi európai uniós gazdaregisztrációs adatbázisa alapján az egyéni

termelők 12,6 %-a él Bács-Kiskunban, ami 7,3 %-kal haladja meg a térség népességének az arányát az ország lakosságából.

1.1.8 Ipar

A székhely szerinti adatok alapján Bács-Kiskun megyében a termelési érték 183-ról 528 milliárd Ft-ra nőtt 2000-2011 között (a látványos ipari felfutás 1998-ban indult). Magas, évi 10%-ot meghaladó növekedési ütemet mértek 2000-2002 között, jelentős felfutást láthattunk 2004-ben, 2006-2007-ben, majd 2010-2011 során, ami az első féléves adatok alapján 2012-ben is folytatódik. A 2003-as és 2005-ös stagnálás mellett egyedül 2009-ben történt érdemi visszaesés (-8,3%), de ezt a csökkenést 2010-ben már sikerült összesítésben is kismértékű gyarapodásba fordítani (a két év eredője összesen 4,9%-os növekedés lett).

Az ipari termelésben döntő szerepet játszik a feldolgozóipar, ezen belül már 2000-ben is a gépipari ágazatok játszottak meghatározó szerepet bő 40%-os részesedéssel a termelési értékből. Mellette az élelmiszeripar jelentősége volt meghatározó, ahonnan a termelés szűk harmada került ki. A legmagasabb termelékenységet viszont a nemfém ásványi anyagok termelése ágban mérték (építőanyagok gyártása), a két vezérágazat ettől jócskán elmaradva került a rangsor második-harmadik fokára. Az ipari termelés 46%-a került külpiazi értékesítésre, különösen a gépipar versenyképessége látszott kiemelkedőnek ebben az időben.

Az ágazati erőssorrend a 2000-es évek első felében látványosan átalakult. A gépipar szerepe erősödött, majd gyengült, míg az élelmiszeripar szerepe és jelentősége ezzel éppen ellentétesen alakult. A leginkább exportképes ágazat szerepét a gépipar mellett 2003-ban a nyomdaipar (a termelési érték közel háromnegyedével) adta, miközben az exporthányad a feldolgozóipar értékesítésében 58%-ra emelkedett. A 2007-2010 között némileg stabilabb ágazati szerkezetet láthatunk, a termelési értékben az élelmiszeripari ágazat vezet 39-41%-kal, amit viszonylag szorosan követ a gépipar 34-36%-kal. A gépiparon belül – Mercedes előtti struktúra – a villamos berendezések gyártása volt a legjelentősebb alágazat (86,5 milliárd Ft), azt követte a járműgyártás (58,4 milliárd) és itt volt 2010-ben a legjelentősebb, éves viszonylatban 50%-ot meghaladó növekedés (a 2009-es válságévben viszont 9,3%, illetve 25,7%-os volt e két alágazatban a visszaesés). Az ipari értékesítés bő 60%-a került ekkor exportra. Az ágazatok arányának alakulásában nem csupán a megyei cégek erősödő nemzetközi versenyképessége játszott szerepet, hanem a hazai belső piacok évek óta tartó folyamatos szűkülése is. A gépipar termelésének több mint 90%-a kerül exportra (153 milliárd Ft), ami közel kétszerese az élelmiszeripari külpiazi értékesítésnek (87 milliárd Ft), ahol az exporthányad csupán 47,5%. A termelékenységi rangsor nem alakult át látványosan, csak annyiban, hogy 2010-re a vegyipar kikerült a megfigyelt ágazatok köréből.

1.1.9 Szolgáltatás

A gazdasági tevékenységet segítő szolgáltató tevékenységek szerepe, hogy a termelési-értékesítési folyamatok zökkenőmentesen, a résztvevők számára nyereségesen menjenek végbe. Az ágazat területi fejlődésére Magyarországon 1990 után egy dekoncentrációs és egy újra-koncentrációs trend volt jellemző. Bács-Kiskun megyében is hasonló folyamatot láthattunk, s ennek eredményeként 2010 végére az üzleti szolgáltató társas vállalkozások száma 2400 közelében stagnál, alig mutatta bővülést 2007-hez viszonyítva.

A nagy vállalkozásszám ellenére a megyeszékhely dominanciája egyértelmű, a cégközpontok 48,4%-a Kecskeméten jött létre (1155). A három középváros közül kiemelkedik Baja (260 db, közel 11%), nagyjából kétszer annyi céget tömörítve, mint Kiskunfélegyháza (136), vagy Kiskunhalas (135). A harmadik hierarchiaszintet Kalocsa (77) és Kiskőrös (69) alkotja, egyenként a cégközpontok 2,9-3,2%-ával.

Az üzleti szolgáltatások térstruktúrájában Kalocsa (Hajós, Harta, Dusnok), valamint Baja (Érsekcsanak, Nemesnádudvar, Sükösd, Vaskút) is találunk a kecskemétihez hasonló térbeli tömörüléseket, de ezek nagyságrendileg kisebbek a megyeszékhelynél látottnál. A kiskőrösi kistérség az üzleti szolgáltatások esetében is visszatükrözi a településszerkezeti sajátosságokat, de Kiskőrös egyértelmű centrális szerepe mellett. Soltvadkerten 25, Kecelen 15, Izsákon 13 cégközpontot találtunk, utóbbiak éppen elégséges nagyságrendet jelentenek ahhoz, hogy az alapszintű üzleti szolgáltatások a helyi vállalkozók számára helyben elérhetők legyenek.

3. Táblázat: A szolgáltató szektorban működő vállalkozások régióként

Bácsalmási	Bajai	Jánoshalmi	Kalocsa	Kecskeméti	Kiskőrösi	Kiskunfélegyházi	Kiskunhalasi	Kiskunmajsa	Kunszentmiklósi
794	5933	752	3 410	18 277	3 856	3 343	3 656	1 136	1 588

(Forrás: KSH Területi Statisztikai Évkönyv, 2009, CD)

1.1.10 Munkaerő-piaci helyzet

Miközben a termelési érték látványosan nőtt, az alkalmazottak száma mérsékelten változott. 2006-ig inkább növekedést láthattunk, majd 2010-ig a 2006-os csúshoz viszonyítva 30%-os a csökkenés, ennek kilencetizede a 2008-2009-es évekre koncentrálódott. Ennek következtében a 40,8 ezer feletti foglalkoztatott létszám 2010-re 28,5 ezer alá csökkent. A belső foglalkoztatási arányok erősen korrelálnak a termelési értékkel, érdemi létszámfejlesztésre 2009-hez képest a villamos berendezések gyártása, illetve a járműgyártás területén került sor, viszont továbbra is az elbocsátások jellemzik pl. a fémfeldolgozást, az elektronikai ipart, vagy a gépek, gépi berendezések gyártását. A válság előtti foglalkoztatási szintet a járműgyártásnál és a villamos berendezések gyártásában sikerült elérni.

Miközben Európa legfejlettebb régióiban az aktivitási ráta 80% a Bács-Kiskun megyét magában foglaló Dél-Alföld a maga 59,5%-os értékével Európa egyik legrosszabb aktivitási rátájú régiója.

Az országon belüli különbségeket a megyék szintjén elemezve megállapítható, hogy az aktivitási rátát tekintve is élesen három részre osztható az ország; a legfejlettebb központi és északnyugat-magyarországi, illetve a leghátrányosabb keleti megyék között egy viszonylag széles átmeneti sáv húzódik a Dél-Dunántúltól, a Dél-Alföldön keresztül egészen a szlovák határig. Bács-Kiskun megye ebben az átmeneti sávban az inkább kedvezőbb mutatójú megyék között található Csongrád és Baranya megyével együtt. Bács-Kiskun környező megyékhez képesti viszonylag kedvező mutatóit tovább erősíti, hogy Csongrád és Baranya megyékkel szemben itt a megyeszékhely lakosságára lényegesen alacsonyabb, vagyis a nagyobb megyeszékhely értelemszerűen kedvezőbb foglalkoztatási adatai, itt kevésbé „húzzák fel” a megyei átlagot

2. Melléklet Regisztrált munkanélküliek száma ágazatonként

(Forrás: KSH 2012.)

1.1.10.1 Munkaerő-piaci tendenciák

A nyilvántartott álláskeresők száma a megyében 2012. december végén 33504 fő volt, az előző hónapinál egytizedével, az egy évvel korábbinál négy és fél százalékkal több. Bács-Kiskun megyében 2012. évben a nyilvántartott **álláskeresők átlagos létszáma 31515 fő volt**, az előző év átlagánál **6,3%-kal kevesebb**. A **pályakezdek** **átlagos aránya 12,7%-os**, átlagszámuk 4008, számuk egy év alatt 16,2%-kal nőtt, a regisztrált állományon belüli arányuk kettő és fél százalékponttal magasabb.

Mérséklődött a munkanélküliség mértéke, a nyilvántartott álláskeresők gazdaságilag aktív népességhez mért 2012. évi átlagos aránya 13,7%, míg egy évvel ezelőtt 14,8% volt.

Mérséklődött a tartós munkanélküliség, az egy éven túl folyamatosan álláskeresők aránya 26,7 %, mely 1,3%-ponttal alacsonyabb, mint az előző évben.

1. Diagram

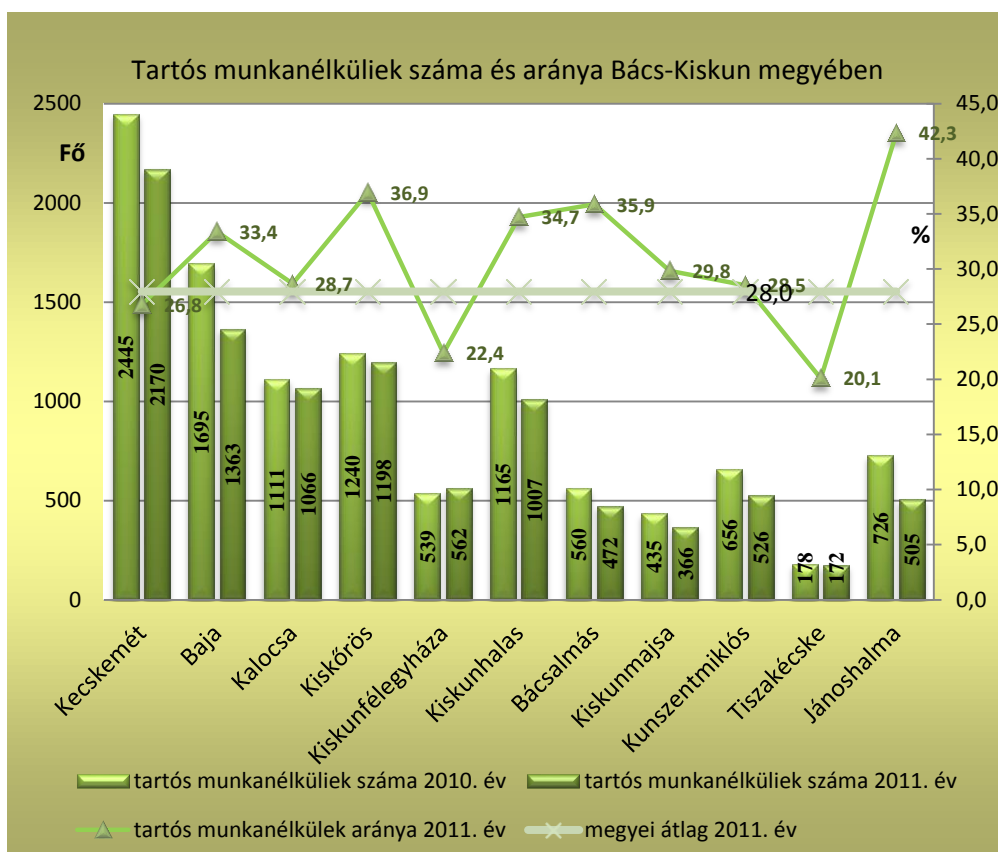

(Forrás: KSH)

Tovább emelkedett a nők átlagos aránya (2,4%-ponttal). A munkanélküliek állományában a nők vannak többségben, átlagos arányuk 53,4%, átlagos számuk 16843 fő. Egy év alatt a férfiak átlagléttszáma (14671 fő) 10,9%-kal csökkent, a nőké kevésbé 1,9%-kal.

Az összevont korcsoportonként megállapítható, hogy az egy évvel korábbi állapothoz képest **az 50 évnél idősebbek aránya és** a 25 évnél fiatalabbaké kissé emelkedett, a közte lévő korosztályé kevesebb lett, számukat tekintve legnagyobb mértékű (9,9%-os) csökkenés a 25-50 év közöttiek körében történt. A nyilvántartott álláskeresőik iskolai végzettség szerinti összetétele kis mértékben módosult. A szakmai középfokú végzettségűek részesedése csökkent, a többi iskolatípushoz tartozóké kissé magasabb lett. Továbbra is magas a legfeljebb általános iskolát végzettek aránya, a nyilvántartott álláskeresőik majdnem kétötödét teszik ki, a szakmai középfokú végzettségűek részesedése közel egyharmad, az érettségivel rendelkezőké közel egynegyed, a diplomás álláskeresőik hányada 4,5 százalékot meghaladó.

Többet részesültek szociális ellátásban (az álláskeresőik közel egyharmada), kevesebben járadék típusú és segély típusú ellátásban, s emelkedett az ellátatlanok részaránya, mely a regisztrált állomány 56,1%-a.

2012. év folyamán 47,3 ezer fő kérte nyilvántartásba vételét, fél százalékkal kevesebb, mint az előző évben. A belépők 17%-a pályakezdő fiatal, számuk egy év alatt 20,8%-kal nőtt. Ugyanezen idő alatt a regisztrációs rendszert 46 ezer fő hagyta el, a tavalyinál 9,5 százalékkal kevesebb. Közülük 7 ezer fő pályakezdőként szerepelt a nyilvántartásban, száma 5 százalékkal haladta meg, a bázis időszakét.

2. Diagram

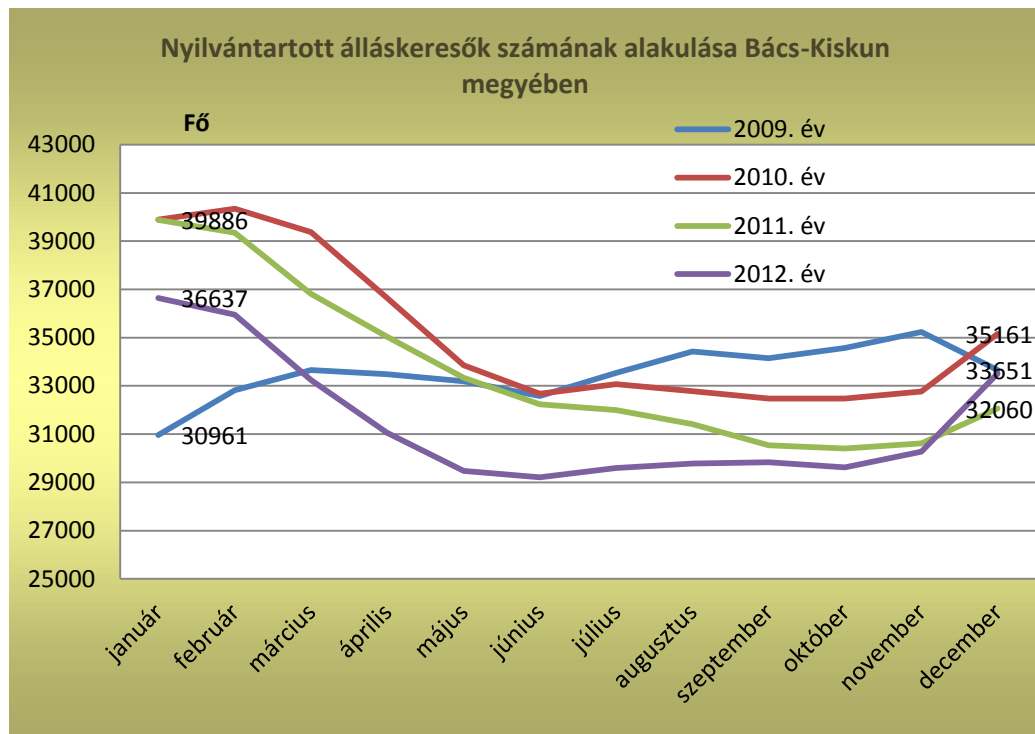

(Forrás: KSH)

1.1.10.2 A munkaerő iránti igények alakulása

2012 december hónap folyamán a bejelentett új álláshelyek száma 1543 darab volt, azaz novemberhez képest 43,3%-kal (466 darabbal) több lett, az előző év azonos időszakához viszonyítva pedig 38,3%-kal (958 darabbal) kevesebb. Az időszak elején meglévő 681 álláshellyel együtt 2224 álláshely ajánlat állt rendelkezésre a munkát keresőknek. Az összes munkalehetőségből 960 állás maradt a hónap végén betöltetlen. Ezzel 100 nyilvántartott álláskeresőre az időszak végén még 2,9 üres álláshely maradt, novemberben 2,2; tavaly ilyenkor 3,9 volt e mutató értéke.

1.1.10.3 Aktivitási adatok 2012. III. negyedév

Bács-Kiskun megye lakónépessége a KSH adatai szerint 2012. január 1-én 522 312 fő volt, mely 2529 fővel alacsonyabb az egy évvel korábbi létszámtól

A KSH munkaerő-felmérése alapján 2012. III. negyedévében a megye 15-74 éves népességének 56,2 %-a, 224 ezer fő tartozott a gazdaságilag aktívak körébe. Közülük 204 500 foglalkoztatottként, 19600 pedig munkanélküliként volt jelen a munkaerőpiacon. Az előző év azonos időszakához képest a foglalkoztatottak száma mintegy 6300 fővel, 3 százalékkal több. A munkanélküliek száma 2100 fővel, 1 %-kal csökkent egy év alatt. A munkanélküliségi ráta 8,7 %-os a megyében, 1,7 %-ponttal kevesebb az országos átlagnál.

4. Táblázat: Bács-Kiskun megyei aktivitási adatok

Megnevezés	Bács-Kiskun megye			Magyarország		
	2011. III. negyedév	2012. III. negyedév	változás	2011. III. negyedév	2012. III. negyedév	változás
	ezer fő		%	ezer fő		%
foglalkoztatottak	198,2	204,5	3	3 855,9	3935,5	2,1
munkanélküliek	21,7	19,6	-1	462,0	457,7	-0,9
gazdaságilag aktívak	219,9	224	2	4 317,9	4 393,2	1,7
gazdaságilag inaktívak	181,9	174,7	-3,95	3355,4	3259,8	-2,8
aktivitási arány	54,7	56,2	1,5	56,3	57,4	1,1
foglalkoztatási ráta	49,3	51,3	2	50,3	51,4	1,1
munkanélküliségi ráta	9,9	8,7	-1,2	10,7	10,4	-0,3

(Forrás: KSH 2012)

1.1.10.4 Munkaerő-gazdálkodás ágazati reprezentációja

A KSH 2012 első három negyedévére vonatkozó adatai szerint legtöbb foglalkoztatott a feldolgozóipar területén (31,5%), és a kereskedelem, gépjárműjavítás területén (12,1%) dolgozik. Mindkét szektorban a fizikai foglalkozásúak vannak túlsúlyban. A versenyszférában összesen 2,4-szer annyian dolgoznak, mint a költségvetési szektorban. A fizikai foglalkozásúak 81,4%-a, míg a szellemi foglalkozásúaknak csupán 48,3%-a helyezkedett a versenyszférában.

5. Táblázat: Az alkalmazásban állók száma gazdasági ág szerint, 2012. I-III. negyedév

Gazdasági ág	Fizikai foglalkozású	Szellemi foglalkozású	Összesen	Ebből: teljes munkaidős
	fő			
Mezőgazdaság, erdőgazdálkodás, halászat	5 303	1 320	6 623	5 546
Bányászat, kőfejtés	47	23	70	65
Feldolgozóipar	26 842	7 468	34 309	31 197
Villamosenergia-, gáz-, gőzellátás, légkondicionálás	120	67	187	167
Ipar, víz- és hulladékgazdálkodás nélkül	27 009	7 557	34 566	31 429
Vízellátás, szennyvíz gyűjtése, kezelése, hulladékgazdálkodás, szennyeződésmntesítés	1 414	478	1 892	1 738
Építőipar	4 107	1 239	5 345	4 714
Kereskedelem, gépjárműjavítás	8 547	4 648	13 196	10 930
Szállítás, raktározás	3 333	867	4 200	3 842
Szálláshely-szolgáltatás, vendéglátás	2 427	492	2 919	2 033
Információ, kommunikáció	125	500	625	560
Pénzügyi, biztosítási tevékenység	67	863	930	818
Ingatlanügyletek	370	403	773	634
Szakmai, tudományos, műszaki tevékenység	536	876	1 412	1 191
Adminisztratív és szolgáltatást támogató tevékenység	1 656	385	2 041	1 343
Közigazgatás, védelem; kötelező társadalombiztosítás	4 155	5 345	9 501	9 298
Oktatás	2 223	8 924	11 147	10 130
Humán-egészségügyi, szociális ellátás	5 332	6 624	11 956	9 687
Művészet, szórakoztatás, szabad idő	432	754	1 186	1 040
Egyéb szolgáltatás	415	244	659	524
Összesen	67 453	41 519	108 972	95 456
Ebből:				
versenyszféra	54 901	20 064	74 965	65 043
költségvetési szféra	11 650	20 082	31 731	28 547

(Forrás: KSH 2012)

1.1.11 Kultúra

Bács-Kiskun megye imázsának, az itt élők identitástudatának megőrzésében és megerősítésében és a turizmus fejlesztésében fontos szerepet játszanak a kulturális értékek. A kultúra azonban nemcsak identitásképző, hanem társadalomszervező és gazdaságfejlesztő erő is: közösségeket hoz létre, belső energiákat dinamizál, munkahelyeket teremt, fokozza a térség versenyképességét, kreativitásra és innovációra ösztönöz.

A megye számos országos, illetve nemzetközi szinten jegyzett rendezvény színhelye. A nemzetközi jelentőségűek közül kiemelkedik a Nemzetközi Kodály Szeminárium, a Kodály Művészeti Fesztivál, a Kecskeméti Animációs Filmfesztivál, illetve az Európai Animációs Játékfilmfesztivál, az Európa Jövője Gyermectalálkozó, valamint a halasi Nemzetközi Csipkefesztivál. Országos hírű rendezvényként tartják számon a kecskeméti Hírös Hét Fesztivált, a Bajai Halfőző Fesztivált, valamint a hajósi Orbán napi Borünnepet.

A megyében több, nemzetközileg is elismert kortárs művészeti műhely található. A Nemzetközi Kerámia Stúdió Magyarország legrégebbi (1977) egész évben folyamatosan

működő művészeti alkotótelepe. A stúdió szerteágazó nemzetközi kapcsolatokkal rendelkezik nemcsak a művészvilág berkeiben, hanem a művészeti felsőoktatásban is. A Zománcművészeti Alkotóműhely értékmegőrző, kísérletező (az ősi művészetet megújító), tanító, továbbképző munkájával a zománcművészet nemzetközi bázisát teremtette meg. Céljai között hangsúlyosan szerepel a népművészeti örökség alkalmazása és mai felhasználása. A több mint 40 éves múlttal büszkélkedő Kecskemét rajzfilmstúdió (Kecskemétfilm Kft.) a magyar rajzfilmkészítés fellelegvára. Az Iványi Grünvald Béla által alapított 100 éves Művésztelep, hazai és külföldi művészeknek biztosít alkotásra alkalmas munkahelyet.

A népi gyökerű iparművészetnek is nagy hagyományai vannak a megyében. A halasi csipke nem csak a magyar, hanem az európai iparművészetnek is elismert terméke. A halasi csipkéből készült alkotások több világkiállítás nagydíját is elnyerték, és a Magyar Köztársaság hivatalos ajándék listáján a legmagasabb rangú vendégek protokoll ajándékaént szerepelnek. A kalocsai hímzés – az 1930-as évek után – napjainkban újra virágkorát éli és szintén nemzetközi hírnévre tett szert. Jellegzetes virágmotívumai az elmúlt években számtalan ruházati és egyéb terméken jelentek meg. A hímzés mellett a népi hagyományban jelentős volt a hasonló motívumokkal készített fafaragás is.

A magyar irodalom és zenei kultúra több kiemelkedő alakja született a megyében. A szerteágazó Petőfi kultusz alapja, hogy három település is magáénak vallja Petőfi születésének helyét (Kiskunfélegyháza, Kiskőrös, Szabadszállás), de emellett a helyiek számon tartják a településükön írt verseket, és az 1848-as képviselőválasztást, ahol szűkebb hazájában a Kiskunságban nem sikerült nyernie. Kecskeméten született Katona József, első „nemzeti drámánk” szerzője, akinek nevét színház, múzeum, könyvtár és egy gimnázium viseli szülővárosában. Szintén Kecskemét szülötte Kodály Zoltán zeneszerző és zenepedagógus, akinek szellemi örökségét a Liszt Ferenc Zeneművészeti Egyetem Kodály Zoltán Zenepedagógiai Intézete és az éneke-zenei általános iskolai oktatást, zeneművészeti szakközépiskolai képzést végző Kodály Iskola ápolja szülővárosában.

A megye kulturális életére a számszerűsített mérőszámok alapján az elmúlt 5 év adataiban évente ugyan eltérő mértékű, sőt egy-egy évben a tendenciától eltérő növekedést is tapasztalunk, *de összességében mégis azt kell megállapítani, hogy arra a csökkenő tendencia jellemző.*

A kulturális ágazatra vonatkozó, utóbbi 5 évre vonatkozó megyei statisztikai adatok nem mutatnak egységesen csökkenő tendenciát. A könyvtárakba beiratkozott olvasók száma egy-két év fogyását kivéve 89 ezer fő körül van, csökkent viszont a könyvtári egységek száma közel 20%-kal. Lényegesen kevesebben mennek színházba és moziba, a látogatók száma a 2005-ben még 377 ezer volt, 2009-ben viszont csak 77 ezer.

A múzeumi kiállítóhelyek száma is csökkent, ezzel szemben több kiállítást rendeztek és azokat többen is látogatták.

Öröndetes, hogy a megye gazdag kulturális hagyományai továbbélnek. A Kodály-örökség őrzése a még működő, de egyre fogyó többszólamú kórusok, a népdalkörök, citerazenekarok és a kevés népzenei együttes munkájában fellelhető. Gazdag a tárgyalkotó – kézműves kultúra, a mesterek munkái viszonylag szervezett keretek között folyik. A megye sokszínű, soknemzetiségű kulturális értéke helyi ünnepeken, fesztiválokon megjelenik.

Minden település megtartja hagyományőrző ünnepét, többen közülük évente többet is, s ezeken - ha nem is mindig a fő attrakcióként, de bemutatkozási lehetőséget kapnak a helyi és

szomszédos közösségek, egyéni alkotók. Szintén pozitív vonás, hogy a rendezvényeken egyre többször megjelenik a településhez kötődő művészeti, gasztronómiai, használati tárgyak, mint egyedi értékek bemutatása.

1.1.12 Sport

Bács-Kiskun Megye testnevelésre, sportolásra alkalmas létesítményeinek száma – különös tekintettel az uszodákra, tornatermekre, sportpályákra- a 2012. évi állapot szerint a következőképpen alakult:

A megye minden járásában működik uszoda, Kecskeméti és Kiskörösi Járásban kettő – főként a járási központokban. Megyei összesítésben ez 13 uszodát jelent.

Tornaterem a megye 119 településéből 22 településen nem épült, ebből mindösszesen csak 2 községben nem működik iskola. Megyei összesítésben 176 a tornatermek száma.

Sportpálya 7 kivétellel, minden település lakosa számára elérhető. Megyei összesítésben 181 sportpálya létesült.

Lovas szolgáltatók nagy számban jelen vannak a megye egész területén. 8 általános iskola rendszeres kapcsolatot tart fenn egy-egy szolgáltatóval, mások esetenként keresik meg őket.

További lehetőségek közül néhányat kiemelve:

- vízitúra bázis (Baja, Kalocsa környéke)
- tekepálya (Kecskemét, Kiskunmajsa környéke)
- asztalitenisz csarnok (Kecskemét, Soltvadkert)
- gokart pálya (Kecskemét)

Diáksport:

Bács-Kiskun Megyében az alábbi megoszlásban működnek diáksport szervezetek:

- iskolai diák sportkör: 118
- diáksport egyesület: 76

A diákok többféle szervezésben, több korcsoportban vehetnek részt egyéni és csapatversenyeken.

Ezek az alábbiak:

A megyei/budapesti diáksport rendezvényeken négy korcsoportban szerveznek egyéni és csapatversenyt a következő sportágakban:

- | | |
|------------------------|---------|
| • atlétika | 235 fő |
| • asztalitenisz | 76 fő |
| • játékos sportverseny | 324 fő |
| • kézilabda | 588 fő |
| • kosárlabda | 228 fő |
| • labdarúgás | 1480 fő |

- röplabda 150 fő
- teremlabdarúgás 230 fő
- torna 156 fő
- úszás 409 fő
- Mező Ferenc Szellemi Diákolimpia 16 fő
- kis iskolák sportversenye (atlétika,
kézilabda, labdarúgás) 476 fő

A megyei/budapesti diákolimpiai rendezvényeken két korcsoportban a következő volt a résztvevők száma:

- atlétika 560 fő
- kézilabda 264 fő
- kosárlabda 190 fő
- labdarúgás 421 fő
- röplabda 240 fő
- teremlabdarúgás 280 fő
- torna 6 fő
- úszás 94 fő
- Mező Ferenc Szellemi Diákolimpia 4 fő
- „amatőr”kézilabda 24 fő
- „amatőr”kosárlabda 96 fő
- „amatőr”röplabda 48 fő

Sportági szakszövetségek vagy más szervezetek által szervezett további diákolimpiai versenyek résztvevőinek száma:

- lánbtenisz – páros 90 fő
- lánbtenisz – hármas 88 fő

A megyei/budapesti diáksport szervezet által szervezett egyéb diák-szabadidős, turisztikai és különféle sportrendezvények résztvevőinek száma:

- alapfokú atlétika (nem igazoltak) 644 fő
- alapfokú kézilabda (nem igazoltak) 204 fő
- alapfokú labdarúgás (nem igazoltak) 860 fő
- alapfokú torna (nem igazoltak) 180 fő
- Mészáros Gyula atlétikai emléktverseny 420 fő
- Tapsifüles terem atlétika 210 fő
- Mikuláskupa (teremlabdarúgás) 150 fő
- Bolyai Kupa (kosárlabda) 120 fő

A Bács-Kiskun Megyei Diáksport Tanács a megyében 6 helyen működtet diáksport bizottságot, ezek a következők:

- Baja és körzete kistérségi DSB
- Kalocsa és körzete kistérségi DSB
- Kecskemét és körzete kistérségi DSB
- Kiskunfélegyháza és körzete kistérségi DSB
- Kiskunhalas és körzete kistérségi DSB
- Felső-Kiskunsági és Dunamelléki Kistérségi DSE

A megyében 11 tankerület működik. A tankerületek és a Diáksport Bizottságok a következők szerint fedik le egymást:

- **Baja** és körzete kistérségi DSB területe magába foglalja a Bajai és Bácsalmási Tankerület területét, valamint a Jánoshalmi Tankerület egy részét.
- **Kalocsa** és körzete kistérségi DSB területe magába foglalja a Kalocsai Tankerületet, valamint a Kiskőrösi Tankerület legnagyobb részét.
- **Kecskemét** és körzete kistérségi DSB területe magába foglalja a Kecskeméti Tankerület legnagyobb részt, a Kiskőrösi Tankerület néhány települését, valamint a Tiszakécskei tankerület egy települését.
- **Kiskunfélegyháza** és körzete kistérségi DSB területe magába foglalja a Kiskunfélegyházi Tankerület településeit, a Tiszakécskei Tankerület településeit egy kivételével, valamint két települést a Kecskeméti tankerületből
- **Kiskunhalas** és körzete kistérségi DSB területe magába foglalja a Kiskunhalasi Tankerületet, a Kiskunmajsai Tankerületet, valamint a Jánoshalmi Tankerület egy részét.
- **Felső-Kiskunsági és Dunamelléki** Kistérségi DSE területe magába foglalja a Kunszentmiklósi Tankerületet, valamint a Kalocsai Tankerületből két települést.

1.1.13 Demográfiai mutatók, tendenciák

2012. január 1-jén Bács-Kiskun megye lélekszáma 522 366 fő volt, mely az utóbbi hét évben csökkenő tendenciát mutatott.

1.1.14 Demográfiai adatok

6. Táblázat: Bács-Kiskun megye lakónépessége 2005 - 2012. január 1.

Területi egység	2005.	2006.	2007.	2008.	2009.	2010.	2011.	2012.
Bács-Kiskun megye	540 499	536 862	536 751	533 710	530 379	528 418	524 841	522 312

(Forrás: KSH)

7. Táblázat: Népmozgalmi események Bács-Kiskun megyében 2003-2011

	2003	2004	2005	2006	2007	2008	2009	2010	2011
Élveszületés	4 762	4 939	4 895	5 141	4 951	5 041	4 905	4 480	4 318
Halálozás	7 709	7 121	7 459	7 150	7 202	7 124	7 025	7 211	7 061
Természetes szaporodás, illetve fogyás (-)	-2 947	-2 182	-2 564	-2 009	-2 251	-2 083	-2 120	-2 731	-2 743
Csecsemőhalálozás	42	36	47	27	28	39	36	27	27
Házasságkötés	2 284	2 213	2 138	2 098	1 957	1 829	1 715	1 668	1 600
Válás	1 384	1 380	1 368	1 317	1 346	1 402	1 181	1 272	1 136
Belföldi vándorlási különbözet	-55	-62	-134	-600	-1 344	-1 404	-1 406	-1 600	-577
Nemzetközi vándorlási különbözet	470	1 159	61	1 037	1 015	156	1 565	754	791
Tényleges szaporodás, fogyás (-)	-2 532	-1 085	-2 637	-1 572	-2 580	-3 331	-1 961	-3 577	-2 529

(Forrás: KSH)

1.1.14.1 Demográfiai adatok korosztályi bontásban, térségenként, járásoként

8. Táblázat: Bácsalmás járás – korcsoportos bontás

Település	2007.					2008.					2009.					2010.					2011.				
	0-3	4-6	7-14	15-18	19-22	0-3	4-6	7-14	15-18	19-22	0-3	4-6	7-14	15-18	19-22	0-3	4-6	7-14	15-18	19-22	0-3	4-6	7-14	15-18	19-22
Bácsalmás	265	215	550	370	391	260	215	537	355	376	240	208	522	346	380	222	193	546	307	382	199	191	541	298	370
Bácsbokod	107	77	274	177	150	94	91	255	167	168	88	78	245	164	167	77	76	235	150	167	72	65	224	143	182
Bácsborsód	44	27	92	59	66	36	26	103	50	58	34	34	93	52	57	34	37	77	54	56	32	35	72	54	58
Bácsszőlős	16	16	33	16	11	17	13	37	15	8	12	16	32	19	13	9	13	37	12	15	7	16	32	15	16
Csikéria	34	25	78	30	38	38	24	79	38	33	37	27	79	39	33	29	26	80	37	31	27	23	77	37	31
Katymár	86	76	238	138	106	85	60	227	133	121	70	64	197	123	121	72	57	204	123	113	61	61	202	108	119
Kunbaja	66	59	156	102	76	68	59	136	95	84	54	49	138	87	84	46	48	139	78	95	43	45	132	73	100
Madaras	115	84	311	173	155	98	93	302	166	165	90	96	286	171	168	75	95	271	169	166	74	74	263	169	177
Mátételke	17	17	56	24	29	17	17	50	24	31	20	11	46	29	27	15	9	44	25	28	17	9	47	25	27
Tataháza	30	32	107	88	79	29	28	104	76	74	30	25	97	69	83	35	23	94	70	79	34	27	87	59	86
Összesen:	780	628	1895	1177	1101	742	626	1830	1119	1118	675	608	1735	1099	1133	614	577	1727	1025	1132	566	546	1677	981	1166

9. Táblázat: Baja járás – korcsoportos bontás

Település	2007.					2008.					2009.					2010.					2011.				
	0-3	4-6	7-14	15-18	19-22	0-3	4-6	7-14	15-18	19-22	0-3	4-6	7-14	15-18	19-22	0-3	4-6	7-14	15-18	19-22	0-3	4-6	7-14	15-18	19-22
Bácsszentgyörgy	3	3	11	9	7	3	1	12	7	7	6	1	10	8	4	8	1	10	5	7	5	3	8	3	10
Baja	1312	953	2819	1783	1834	1372	970	2757	1769	1809	1302	982	2672	1800	1784	1271	991	2624	1706	1806	1230	1022	2609	1603	1818
Bátmonostor	59	39	116	105	96	53	42	112	93	101	46	53	104	91	108	47	46	95	89	104	50	37	101	70	104
Csátalja	44	41	127	100	85	44	42	112	96	93	35	37	112	89	81	33	35	108	83	84	35	24	102	65	98
Csávoly	62	41	173	114	95	66	46	170	112	95	73	51	150	109	108	76	50	148	98	110	77	46	145	92	109
Dávod	62	42	144	97	132	49	49	136	94	123	47	52	142	85	121	45	51	139	80	112	49	42	142	73	96
Dunafalva	23	16	76	47	50	24	16	73	40	50	26	13	68	38	49	23	13	59	43	45	22	17	52	41	45
Érsekcsanád	119	102	312	188	171	121	87	307	180	178	125	93	309	172	175	128	96	295	180	172	110	109	284	161	182
Érsekhalma	21	23	63	32	30	19	17	66	34	27	23	17	67	33	26	28	16	65	29	32	23	16	62	30	31
Felsőszentiván	52	56	172	119	108	47	49	167	109	111	42	45	169	104	102	43	50	151	104	97	50	36	157	82	116
Gara	70	66	181	110	136	74	64	153	126	124	59	65	163	124	124	57	61	170	112	124	64	57	177	95	120
Hercegszántó	54	63	173	113	80	52	51	170	110	90	60	44	157	103	107	57	40	154	106	108	56	47	145	104	117
Nagybaracska	76	71	220	133	127	82	56	206	136	130	72	58	190	129	131	71	51	180	135	131	67	60	167	126	127
Nemesnádudvar	71	41	168	121	113	69	35	162	125	116	82	35	146	112	125	65	54	140	94	134	57	55	138	83	129
Sükösd	162	119	318	230	190	160	131	286	216	215	151	119	286	201	234	146	107	290	189	224	127	120	297	166	222

Szeremle	59	41	155	111	84	57	40	148	104	92	58	39	131	100	92	40	37	121	98	94	35	38	111	88	105
Vaskút	133	101	291	174	173	130	94	284	175	163	131	106	276	173	171	130	112	266	181	168	121	111	256	169	175
Összesen:	2382	1818	5519	3586	3511	2422	1790	5321	3526	3524	2338	1810	5152	3471	3542	2268	1811	5015	3332	3552	2178	1840	4953	3051	3604

10. Táblázat: Jánoshalma járás – korcsoportos bontás

Település	2007.					2008.					2009.					2010.					2011.				
	0-3	4-6	7-14	15-18	19-22	0-3	4-6	7-14	15-18	19-22	0-3	4-6	7-14	15-18	19-22	0-3	4-6	7-14	15-18	19-22	0-3	4-6	7-14	15-18	19-22
Borota	51	37	132	87	80	51	31	126	81	80	47	27	113	86	70	33	45	107	77	83	28	47	105	65	89
Jánoshalma	363	301	885	511	511	361	305	861	477	521	369	306	830	470	507	335	309	821	478	505	345	273	822	453	513
Kéleshalom	21	21	42	29	22	14	18	40	24	26	19	15	47	31	26	15	13	42	24	28	20	14	41	20	26
Mélykút	183	169	507	300	273	198	158	501	313	257	177	168	486	303	286	172	140	464	299	296	174	144	418	303	307
Rém	73	39	142	92	88	65	44	142	91	85	56	44	131	84	85	42	56	129	68	83	42	46	133	60	96
Összesen:	691	567	1708	1019	974	689	556	1670	986	969	668	560	1607	974	974	597	563	1563	946	995	609	524	1519	901	1031

11. Táblázat: Kalocsa járás – korcsoportos bontás

Település	2007.					2008.					2009.					2010.					2011.				
	0-3	4-6	7-14	15-18	19-22	0-3	4-6	7-14	15-18	19-22	0-3	4-6	7-14	15-18	19-22	0-3	4-6	7-14	15-18	19-22	0-3	4-6	7-14	15-18	19-22
Bátya	69	52	186	131	118	62	55	180	122	132	44	51	170	121	130	44	63	152	115	137	44	57	172	96	134
Drágszél	10	9	28	28	11	8	13	29	26	16	9	10	31	19	22	10	9	26	22	22	9	3	32	15	27
Dunapataj	97	72	288	212	169	101	72	265	198	184	107	65	256	173	206	93	69	232	166	196	80	78	229	146	211
Dunaszentbenedek	30	21	71	50	50	35	18	72	54	45	35	16	61	57	40	40	17	57	54	45	34	19	57	46	49
Dunatetétlen	12	15	56	29	39	18	16	55	24	42	17	17	51	28	37	16	14	53	30	34	21	13	50	31	32
Dusnok	103	96	283	186	210	97	90	270	188	213	99	88	255	196	180	103	79	255	161	196	104	70	254	154	182
Fajsz	58	53	151	89	101	55	47	148	83	96	55	44	144	73	98	46	41	153	66	89	52	39	139	68	87
Foktő	56	39	131	92	99	68	35	125	82	100	61	36	121	87	91	55	45	112	76	102	50	49	105	68	91
Géderlak	39	27	76	58	65	48	26	72	54	61	45	23	72	54	56	45	28	69	53	56	40	40	67	46	63
Hajós	102	83	249	132	154	107	67	239	134	160	96	70	244	138	144	87	75	234	121	138	76	89	204	139	138
Harta	117	95	269	181	204	105	88	263	165	207	108	80	249	170	195	105	77	239	165	185	95	87	224	163	176
Homokmégy	44	32	96	88	76	48	29	97	80	67	48	27	95	69	70	39	37	88	53	77	35	41	85	47	89
Kalocsa	574	444	1354	918	951	568	396	1312	906	931	579	409	1281	844	911	557	415	1215	818	903	547	424	1167	744	896
Miske	67	55	177	99	113	67	58	170	107	110	75	52	162	99	109	68	43	150	100	106	71	46	147	98	101
Ordas	7	10	38	31	28	9	12	33	32	26	12	8	33	26	29	16	5	30	26	32	18	5	30	22	29
Öregcsertő	29	32	73	55	55	28	17	80	48	59	25	15	78	41	63	20	20	67	44	62	20	17	56	44	49
Solt	230	186	594	364	369	226	192	582	356	364	216	179	562	342	364	202	172	549	335	347	194	163	541	322	363
Szakmár	42	27	96	67	69	43	30	87	63	63	37	23	75	64	55	38	24	74	56	60	35	24	72	56	67

Település	2007.					2008.					2009.					2010.					2011.				
Újsolt	1	1	11	6	11	3	1	9	7	9	4	2	10	8	8	3	2	10	8	11	4	2	6	8	9
Újtelek	5	9	24	25	19	3	10	26	18	23	7	7	27	14	25	7	6	27	14	23	7	1	29	8	25
Uszód	48	26	88	49	56	39	32	91	55	52	45	39	84	53	48	45	43	79	51	50	40	35	78	44	58
Összesen:	1740	1384	4339	2890	2967	1738	1304	4205	2802	2960	1724	1261	4061	2676	2881	1639	1284	3871	2534	2871	1576	1302	3744	2365	2876

12. Táblázat: Kecskemét járás – korcsoportos bontás

Település	2007.					2008.					2009.					2010.					2011.				
	0-3	4-6	7-14	15-18	19-22	0-3	4-6	7-14	15-18	19-22	0-3	4-6	7-14	15-18	19-22	0-3	4-6	7-14	15-18	19-22	0-3	4-6	7-14	15-18	19-22
Ágasegyháza	77	54	153	108	108	68	62	140	104	105	73	57	155	104	111	73	57	147	94	118	76	54	177	87	125
Ballószög	165	120	335	214	183	162	120	330	207	190	169	118	343	209	182	170	132	333	184	195	171	121	328	177	208
Felsőlajos	36	31	97	71	53	35	26	95	67	51	28	29	89	58	65	28	29	98	50	62	22	27	94	45	66
Fülöpháza	42	24	86	56	48	38	23	74	54	50	38	27	67	56	48	29	30	64	54	49	29	31	58	45	51
Fülöpkab	43	34	130	69	56	40	36	124	72	57	43	33	117	68	66	40	29	99	90	63	42	31	97	78	69
Helvécia	178	151	519	299	235	191	140	491	317	247	187	163	478	303	295	201	162	468	298	319	188	170	462	297	317
Jakabszállás	99	71	263	141	146	101	68	264	144	149	97	68	252	140	136	101	80	233	140	143	96	73	218	143	140
Kecskemét	4670	3087	9285	5663	5613	4742	3273	9016	5565	5620	4794	3263	8804	5441	5708	4691	3508	8633	5262	5743	4590	3625	8681	5084	5723
Kerekegyháza	299	186	586	290	333	320	195	581	286	320	318	216	582	296	324	316	230	564	296	315	299	251	567	291	304
Kunbaracs	19	16	56	36	37	21	13	63	32	41	16	18	61	27	37	15	20	57	31	35	14	18	54	31	35
Kunszállás	61	51	155	93	87	60	47	159	93	91	67	46	143	109	82	73	43	129	112	80	69	42	122	104	92
Ladánybene	68	58	158	79	101	62	56	164	78	94	76	55	164	89	80	65	58	159	85	91	65	49	159	93	86
Lajosmizse	503	356	1055	604	633	484	373	1031	607	604	495	369	1026	584	592	489	389	1020	537	616	461	391	1010	518	616
Nyárlőrinc	102	69	229	128	127	103	69	204	135	126	93	70	197	132	123	86	75	189	135	126	78	73	189	128	126
Orgovány	139	109	323	157	188	126	108	327	157	172	128	112	307	177	174	123	98	301	176	177	122	93	299	171	172
Városföld	61	56	183	140	130	71	61	175	129	126	65	56	173	117	135	80	61	165	112	131	86	52	164	109	137
Összesen:	6562	4473	13613	8148	8078	6624	4670	13238	8047	8043	6687	4700	12958	7910	8158	6580	5001	12659	7656	8263	6408	5101	12679	7401	8267

13. Táblázat: Kiskőrös járás – korcsoportos bontás

Település	2007.					2008.					2009.					2010.					2011.				
	0-3	4-6	7-14	15-18	19-22	0-3	4-6	7-14	15-18	19-22	0-3	4-6	7-14	15-18	19-22	0-3	4-6	7-14	15-18	19-22	0-3	4-6	7-14	15-18	19-22
Akasztó	125	84	306	184	184	122	96	294	179	186	128	88	290	167	192	120	99	268	162	198	116	89	263	163	185
Bócsa	80	58	144	111	96	85	62	144	104	107	79	70	152	87	115	74	63	164	73	110	77	64	167	80	115
Császártöltés	69	54	145	116	123	86	50	144	103	129	86	50	147	86	123	73	59	147	77	120	79	56	141	77	113
Csengőd	96	61	183	109	123	92	67	175	106	126	83	67	164	100	122	72	72	158	101	118	75	66	156	106	102

Település	2007.					2008.					2009.					2010.					2011.				
	0-3	4-6	7-14	15-18	19-22	0-3	4-6	7-14	15-18	19-22	0-3	4-6	7-14	15-18	19-22	0-3	4-6	7-14	15-18	19-22	0-3	4-6	7-14	15-18	19-22
Fülöpszállás	92	79	218	133	132	82	83	216	132	137	88	73	217	121	150	90	66	211	112	147	86	63	214	117	139
Imrehegy	28	15	59	60	49	28	12	59	49	48	23	16	56	41	52	23	18	49	43	54	24	20	44	36	53
Izsák	206	171	488	304	295	222	165	478	309	293	223	164	469	287	306	225	163	472	289	299	226	169	452	283	306
Kaskantyú	25	20	68	35	34	23	22	72	32	33	30	14	67	38	41	28	20	59	37	42	29	18	61	40	38
Kecel	313	258	792	486	487	320	239	791	480	477	335	217	759	496	476	326	239	733	470	496	308	240	714	418	494
Kiskőrös	519	407	1113	725	772	530	377	1102	700	756	521	397	1056	681	772	521	375	1049	646	756	499	396	1035	604	727
Páhi	48	42	107	70	70	39	45	105	68	80	38	40	103	64	85	42	42	92	63	81	44	32	101	64	73
Soltszentimre	57	40	117	75	72	45	41	108	67	82	45	43	105	66	78	33	50	97	74	76	40	44	97	74	81
Soltvadkert	288	239	697	420	421	277	223	673	430	420	287	205	680	388	403	287	223	636	379	404	285	206	632	370	412
Tabdi	38	28	101	48	56	35	30	98	51	50	35	28	94	53	52	37	30	87	53	51	34	28	81	55	49
Tázlár	56	43	162	139	109	55	45	164	109	120	59	40	151	113	116	53	45	140	91	127	57	40	136	83	131
Összesen:	2040	1599	4700	3015	3023	2041	1557	4623	2919	3044	2060	1512	4510	2788	3083	2004	1564	4362	2670	3079	1979	1531	4294	2570	3018

14. Táblázat: Kiskunfélegyháza járás – korcsoportos bontás

Település	2007.					2008.					2009.					2010.					2011.				
	0-3	4-6	7-14	15-18	19-22	0-3	4-6	7-14	15-18	19-22	0-3	4-6	7-14	15-18	19-22	0-3	4-6	7-14	15-18	19-22	0-3	4-6	7-14	15-18	19-22
Bugac	80	88	227	143	163	85	79	217	142	165	90	66	225	144	161	80	63	215	144	152	83	67	208	129	149
Bugacpusztaháza	10	10	29	16	14	11	9	22	18	14	10	10	19	20	15	8	9	19	18	15	6	11	17	19	14
Gátér	37	20	103	49	49	28	23	97	55	42	25	19	88	54	43	20	26	81	51	50	25	22	78	55	49
Kiskunfélegyháza	1165	792	2477	1507	1659	1186	804	2391	1495	1578	1247	805	2283	1448	1597	1151	854	2210	1403	1561	1069	880	2164	1358	1529
Pálmonostora	56	49	172	109	94	60	42	163	100	102	70	42	154	97	102	76	39	142	84	106	76	48	136	77	109
Petőfiszállás	56	53	137	92	77	49	54	136	91	72	49	42	141	88	83	55	37	147	73	95	64	33	144	71	97
Összesen:	1404	1012	3145	1916	2056	1419	1011	3026	1901	1973	1491	984	2910	1851	2001	1390	1028	2814	1773	1979	1323	1061	2747	1709	1947

15. Táblázat: Kiskunhalas járás – korcsoportos bontás

Település	2007.					2008.					2009.					2010.					2011.				
	0-3	4-6	7-14	15-18	19-22	0-3	4-6	7-14	15-18	19-22	0-3	4-6	7-14	15-18	19-22	0-3	4-6	7-14	15-18	19-22	0-3	4-6	7-14	15-18	19-22
Balotaszállás	64	66	122	82	81	63	57	138	68	88	71	46	142	71	88	73	47	138	72	86	79	49	144	63	86
Harkakötöny	30	23	80	56	60	28	21	79	51	62	26	21	70	53	57	30	21	72	50	58	28	21	68	47	57

Település	2007.					2008.					2009.					2010.					2011.				
	0-3	4-6	7-14	15-18	19-22	0-3	4-6	7-14	15-18	19-22	0-3	4-6	7-14	15-18	19-22	0-3	4-6	7-14	15-18	19-22	0-3	4-6	7-14	15-18	19-22
Kelebia	104	104	297	155	131	99	90	300	164	120	86	85	286	181	130	82	73	272	173	141	84	73	260	163	153
Kiskunhalas	1169	843	2502	1556	1542	1161	830	2458	1536	1568	1162	822	2408	1430	1594	1105	852	2299	1431	1578	1040	864	2276	1371	1534
Kisszállás	76	63	202	143	124	85	57	194	117	145	94	48	178	116	140	80	51	166	106	148	76	51	168	100	144
Kunfehértó	78	78	172	126	116	72	76	169	123	121	71	67	166	111	133	68	58	177	98	130	72	58	166	99	124
Pirtó	32	26	96	56	48	32	28	94	49	51	36	29	86	55	52	35	24	83	62	53	32	23	82	60	54
Tompa	178	146	388	226	222	194	139	388	215	233	196	125	397	197	245	199	134	377	195	256	181	143	382	200	240
Zsana	22	18	79	47	49	22	19	69	37	51	25	15	68	41	50	20	15	62	43	36	25	18	49	41	43
Összesen:	1753	1367	3938	2447	2373	1756	1317	3889	2360	2439	1767	1258	3801	2255	2489	1692	1275	3646	2230	2486	1617	1300	3595	2144	2435

16. Táblázat: Kiskunmajsa járás – korcsoportos bontás

Település	2007.					2008.					2009.					2010.					2011.				
	0-3	4-6	7-14	15-18	19-22	0-3	4-6	7-14	15-18	19-22	0-3	4-6	7-14	15-18	19-22	0-3	4-6	7-14	15-18	19-22	0-3	4-6	7-14	15-18	19-22
Csólyospáros	44	43	118	80	101	55	48	111	76	97	57	42	113	73	97	65	37	109	70	96	63	37	111	65	80
Jászsztlászó	78	73	219	127	125	72	71	213	135	119	65	67	206	129	128	69	57	195	120	134	72	52	185	136	131
Kiskunmajsa	449	384	1035	681	624	462	385	987	665	629	444	362	995	646	635	450	344	987	596	654	437	333	979	560	676
Kömpöc	27	14	79	44	39	22	15	63	39	47	30	17	52	46	35	29	16	45	43	38	27	19	47	40	42
Móricgát	15	9	31	28	19	15	8	31	21	21	15	11	28	22	20	12	13	31	17	26	13	12	32	14	28
Szank	91	86	265	167	147	87	78	260	158	156	96	72	246	142	171	90	65	243	132	166	89	64	229	132	163
Összesen:	704	609	1747	1127	1055	713	605	1665	1094	1069	707	571	1640	1058	1086	715	532	1610	978	1114	701	517	1583	947	1120

17. Táblázat: Kunszentmiklós járás – korcsoportos bontás

Település	2007.					2008.					2009.					2010.					2011.				
	0-3	4-6	7-14	15-18	19-22	0-3	4-6	7-14	15-18	19-22	0-3	4-6	7-14	15-18	19-22	0-3	4-6	7-14	15-18	19-22	0-3	4-6	7-14	15-18	19-22
Apostag	77	55	188	103	113	78	57	190	110	88	81	54	178	104	99	90	49	178	89	98	85	57	172	96	102
Dunaegyháza	57	41	139	72	79	64	38	133	80	81	59	40	132	77	81	57	38	124	89	71	55	44	128	82	80
Dunavecse	190	137	412	246	197	177	135	392	240	227	174	139	383	243	238	167	135	373	227	243	162	112	359	234	252
Kunadacs	57	29	145	94	93	49	35	134	79	107	47	36	118	92	92	40	47	108	84	89	38	42	103	84	89
Kunpeszér	19	18	68	33	34	21	22	68	31	36	17	25	64	32	38	20	21	62	36	37	17	18	58	41	36
Kunszentmiklós	301	275	815	475	482	309	233	805	454	489	332	212	787	434	483	335	202	779	416	476	323	226	748	397	469
Szabadszállás	237	209	674	346	318	263	184	647	337	341	249	182	605	375	331	242	177	578	377	333	234	175	553	367	337
Szalkszentmárton	98	88	273	179	162	96	85	265	178	152	107	74	257	176	151	107	67	259	147	164	88	71	256	129	167
Tass	133	95	286	177	187	145	95	287	164	201	147	97	270	173	180	151	97	265	167	170	146	98	256	163	168
Összesen:	1169	947	3000	1725	1665	1202	884	2921	1673	1722	1213	859	2794	1706	1693	1209	833	2726	1632	1681	1148	843	2633	1593	1700

18. Táblázat: Tiszakécske járás – korcsoportos bontás

Település	2007.					2008.					2009.					2010.					2011.				
	0-3	4-6	7-14	15-18	19-22	0-3	4-6	7-14	15-18	19-22	0-3	4-6	7-14	15-18	19-22	0-3	4-6	7-14	15-18	19-22	0-3	4-6	7-14	15-18	19-22
Lakitelek	212	141	422	261	240	212	142	422	229	263	194	167	409	230	251	171	171	412	223	246	168	169	402	225	258
Szentkirály	79	67	190	114	130	74	70	178	113	127	70	53	194	105	129	76	49	183	109	129	75	53	193	103	125
Tiszaalpár	188	174	440	290	290	193	169	421	297	305	203	155	416	304	301	189	142	407	298	296	174	144	404	272	287
Tiszakécske	391	324	1027	586	588	391	327	1008	587	578	401	309	988	577	572	383	302	931	583	582	370	301	924	568	558
Tiszaug	30	18	73	46	62	25	21	70	43	61	27	26	56	43	66	26	24	55	42	57	31	19	49	48	53
Összesen:	900	724	2152	1297	1310	895	729	2099	1269	1334	895	710	2063	1259	1319	845	688	1988	1255	1310	818	686	1972	1216	1281

19. Táblázat

Járás (Tankerület)	Település	1995.09.01 és 1996.08.31 között születettek száma	1996.09.01 és 1997.08.31 között születettek száma	1997.09.01 és 1998.08.31 között születettek száma	1998.09.01 és 1999.08.31 között születettek száma	1999.09.01 és 2000.08.31 között születettek száma	2000.09.01 és 2001.08.31 között születettek száma	2001.09.01 és 2002.08.31 között születettek száma	2002.09.01 és 2003.08.31 között születettek száma	2003.09.01 és 2004.08.31 között születettek száma	2004.09.01 és 2005.08.31 között születettek száma	2005.09.01 és 2006.08.31 között születettek száma	2006.09.01 és 2007.08.31 között születettek száma	2007.09.01 és 2008.08.31 között születettek száma	2008.09.01 és 2009.08.31 között születettek száma	2009.09.01 és 2010.08.31 között születettek száma	2010.09.01 és 2011.08.31 között születettek száma	2011.09.01 és 2012.08.31 között születettek száma
Bácsalmás járás	Bácsalmás	65	76	58	61	67	64	83	69	58	71	61	70	44	61	52	50	46
	Bácsbokod	37	32	23	25	35	29	31	21	25	23	20	24	12	25	15	18	26
	Bácsborsód	14	19	4	8	10	11	8	7	8	17	11	9	6	8	11	6	7
	Bácsszőlős	7	1	8	1	4	3	4	4	3	6	5	3	3	2	2	1	3
	Csikéria	13	9	12	11	12	9	9	8	8	6	10	9	8	9	4	6	8
	Katymár	23	27	26	27	25	27	21	24	21	21	9	20	20	10	17	15	11
	Kunbaja	18	14	17	13	16	15	19	25	11	18	14	18	17	9	11	7	15
	Madaras	42	36	35	31	32	24	33	29	30	31	29	24	20	19	18	18	14
	Mátételke	5	6	8	6	10	3	5	6	5	2	4	5	5	3	4	5	3
	Tataháza	15	12	12	11	7	13	9	13	10	5	10	10	4	5	9	7	6
Bácsalmás járás összesen:		239	232	203	194	218	198	222	206	179	200	173	192	139	151	143	133	139
Baja járás	Bácsszentgyörgy	1	2	2	3	2	2	0	3	0	2	0	3	2	2	1	2	1
	Baja	381	330	344	314	322	303	329	324	325	344	329	329	358	314	309	271	305
	Bátmonostor	21	10	10	9	13	13	17	11	17	12	11	11	10	17	13	11	16
	Csátalja	13	13	12	10	16	8	17	11	11	13	12	6	5	10	10	9	11
	Csávoly	20	19	22	21	20	21	12	23	16	16	13	19	19	18	22	14	17
	Dávod	21	19	22	13	18	21	10	23	12	19	14	16	12	9	11	14	9

Járás (Tankerület)	Település	1995.09.01 és 1996.08.31 között születettek száma	1996.09.01 és 1997.08.31 között születettek száma	1997.09.01 és 1998.08.31 között születettek száma	1998.09.01 és 1999.08.31 között születettek száma	1999.09.01 és 2000.08.31 között születettek száma	2000.09.01 és 2001.08.31 között születettek száma	2001.09.01 és 2002.08.31 között születettek száma	2002.09.01 és 2003.08.31 között születettek száma	2003.09.01 és 2004.08.31 között születettek száma	2004.09.01 és 2005.08.31 között születettek száma	2005.09.01 és 2006.08.31 között születettek száma	2006.09.01 és 2007.08.31 között születettek száma	2007.09.01 és 2008.08.31 között születettek száma	2008.09.01 és 2009.08.31 között születettek száma	2009.09.01 és 2010.08.31 között születettek száma	2010.09.01 és 2011.08.31 között születettek száma	2011.09.01 és 2012.08.31 között születettek száma
	Dunafalva	6	10	10	7	7	6	5	6	5	5	6	8	3	8	3	7	4
	Érsekcsanád	40	37	39	35	36	43	30	31	31	30	32	36	28	22	40	19	29
	Érsekhalma	3	6	11	13	8	9	7	6	6	6	6	3	5	7	10	2	7
	Felsőszentiván	21	15	21	22	16	29	17	14	16	22	14	9	15	6	16	14	12
	Gara	25	17	28	13	21	19	23	27	20	19	23	12	22	8	13	20	16
	Hercegszántó	26	24	18	18	17	22	16	24	15	14	16	17	11	13	12	10	14
	Nagybaracska	31	21	20	16	25	28	19	23	16	18	18	23	16	13	17	17	24
	Nemesnádudvar	14	19	20	20	21	19	17	11	10	14	20	16	17	18	11	11	13
	Sükösd	33	36	36	40	37	22	41	49	36	31	46	45	35	35	26	31	29
	Szeremle	21	15	9	20	16	10	20	9	16	8	15	21	7	12	5	9	12
	Vaskút	44	26	30	36	32	35	31	27	36	41	40	34	27	40	30	28	18
Baja járás összesen:		721	619	654	610	627	610	611	622	588	614	615	608	592	552	549	489	537
Jánoshalma járás	Borota	16	15	18	13	14	14	15	10	10	8	23	14	11	6	13	5	6
	Jánoshalma	101	97	106	97	104	106	92	100	111	99	85	95	87	102	72	76	73
	Kéleshalom	5	3	6	5	4	6	9	5	3	3	9	3	6	5	7	3	8
	Mélykút	73	61	53	54	47	63	41	55	50	52	53	34	48	45	44	38	49
	Rém	17	14	18	20	22	14	16	11	16	15	17	14	14	9	5	10	13
Jánoshalma járás összesen:		212	190	201	189	191	203	173	181	190	177	187	160	166	167	141	132	149

Járás (Tankerület)	Település	1995.09.01 és 1996.08.31 között születettek száma	1996.09.01 és 1997.08.31 között születettek száma	1997.09.01 és 1998.08.31 között születettek száma	1998.09.01 és 1999.08.31 között születettek száma	1999.09.01 és 2000.08.31 között születettek száma	2000.09.01 és 2001.08.31 között születettek száma	2001.09.01 és 2002.08.31 között születettek száma	2002.09.01 és 2003.08.31 között születettek száma	2003.09.01 és 2004.08.31 között születettek száma	2004.09.01 és 2005.08.31 között születettek száma	2005.09.01 és 2006.08.31 között születettek száma	2006.09.01 és 2007.08.31 között születettek száma	2007.09.01 és 2008.08.31 között születettek száma	2008.09.01 és 2009.08.31 között születettek száma	2009.09.01 és 2010.08.31 között születettek száma	2010.09.01 és 2011.08.31 között születettek száma	2011.09.01 és 2012.08.31 között születettek száma
Kalocsa járás	Bátya	18	22	24	26	21	20	21	13	21	22	22	16	12	4	14	16	11
	Drágszél	4	3	5	4	2	3	3	5	3	4	2	1	3	5	1	0	0
	Dunapataj	37	36	37	31	33	20	26	27	22	22	26	25	30	19	14	19	14
	Dunaszentbenedek	9	5	11	4	9	10	7	5	6	5	7	10	7	8	7	7	11
	Dunatetétlen	10	5	9	8	4	5	6	7	7	2	7	5	3	5	3	6	4
	Dusnok	34	36	33	29	29	32	31	29	30	28	24	21	29	34	21	32	17
	Fajsz	18	20	23	18	18	16	17	15	14	12	13	17	13	14	8	11	16
	Foktő	17	12	15	15	20	9	18	10	6	17	21	13	13	16	12	12	10
	Géderlak	11	7	8	11	7	8	8	12	5	12	10	14	11	9	10	10	10
	Hajós	44	22	22	26	32	34	27	23	19	28	30	30	23	17	17	20	25
	Harta	36	35	28	23	25	24	36	30	33	24	21	36	20	33	21	29	22
	Homokmégy	13	13	15	12	8	12	9	10	11	12	10	19	14	5	7	7	10
	Kalocsa	179	136	152	148	136	180	145	144	121	152	130	155	128	140	134	117	119
	Miske	25	20	17	18	19	20	18	15	17	14	15	21	18	19	21	12	12
	Ordas	7	1	7	4	3	3	0	6	3	3	1	1	5	6	2	7	1
	Öregcsertő	10	6	8	10	6	7	12	4	4	6	5	6	5	3	5	5	4
	Solt	72	78	83	70	75	63	56	60	60	63	49	59	58	49	46	34	61
	Szadmár	17	9	9	11	13	6	11	9	11	7	9	10	15	10	6	5	4
	Újsolt	2	1	1	2	0	0	0	2	0	0	1	1	1	2	1	3	2

Járás (Tankerület)	Település	1995.09.01 és 1996.08.31 között születettek száma	1996.09.01 és 1997.08.31 között születettek száma	1997.09.01 és 1998.08.31 között születettek száma	1998.09.01 és 1999.08.31 között születettek száma	1999.09.01 és 2000.08.31 között születettek száma	2000.09.01 és 2001.08.31 között születettek száma	2001.09.01 és 2002.08.31 között születettek száma	2002.09.01 és 2003.08.31 között születettek száma	2003.09.01 és 2004.08.31 között születettek száma	2004.09.01 és 2005.08.31 között születettek száma	2005.09.01 és 2006.08.31 között születettek száma	2006.09.01 és 2007.08.31 között születettek száma	2007.09.01 és 2008.08.31 között születettek száma	2008.09.01 és 2009.08.31 között születettek száma	2009.09.01 és 2010.08.31 között születettek száma	2010.09.01 és 2011.08.31 között születettek száma	2011.09.01 és 2012.08.31 között születettek száma
	Újtelek	1	7	5	3	3	5	3	3	6	1	2	0	2	0	4	0	2
	Uszód	8	8	12	10	8	13	7	6	12	17	8	10	13	12	8	8	6
Kalocsa járás összesen:		572	482	524	483	471	490	461	435	411	451	413	470	423	410	362	360	361
Kecskemét járás	Ágasegyháza	21	16	20	17	22	20	16	29	17	20	16	17	23	13	17	23	17
	Ballószög	48	34	41	34	45	46	44	32	42	40	32	43	48	40	42	43	37
	Felsőlajos	10	12	11	16	8	15	10	9	5	14	7	8	9	4	7	5	3
	Fülöpháza	14	9	11	4	8	6	5	7	8	10	14	10	8	7	7	8	11
	Fülöpjakab	18	11	13	18	11	10	11	16	7	15	12	10	13	12	12	6	10
	Helvécia	64	76	51	51	72	60	54	60	54	48	59	55	61	54	41	44	52
	Jakabszállás	47	31	25	35	26	30	28	18	21	28	24	21	28	27	19	24	28
	Kecskemét	1234	1134	1062	1099	1045	1028	1104	1043	1118	1181	1223	1212	1205	1212	1171	1043	1083
	Kerekegyháza	73	71	81	70	68	78	60	74	61	81	77	95	79	76	73	68	83
	Kunbaracs	9	7	3	12	9	7	4	6	7	6	5	4	2	7	2	5	3
	Kunszállás	24	15	16	8	18	21	17	17	14	12	16	15	16	23	16	15	18
	Ladánybene	22	21	17	19	16	25	20	21	17	23	20	11	14	25	12	16	13
	Lajosmizse	135	145	123	121	131	121	137	109	123	113	137	132	118	119	116	119	135
	Nyárlőrinc	23	24	18	25	18	28	23	24	26	24	18	22	27	21	18	18	12
	Orgovány	45	38	32	42	42	43	33	33	38	41	25	35	23	45	23	32	32

Járás (Tankerület)	Település	1995.09.01 és 1996.08.31 között születettek száma	1996.09.01 és 1997.08.31 között születettek száma	1997.09.01 és 1998.08.31 között születettek száma	1998.09.01 és 1999.08.31 között születettek száma	1999.09.01 és 2000.08.31 között születettek száma	2000.09.01 és 2001.08.31 között születettek száma	2001.09.01 és 2002.08.31 között születettek száma	2002.09.01 és 2003.08.31 között születettek száma	2003.09.01 és 2004.08.31 között születettek száma	2004.09.01 és 2005.08.31 között születettek száma	2005.09.01 és 2006.08.31 között születettek száma	2006.09.01 és 2007.08.31 között születettek száma	2007.09.01 és 2008.08.31 között születettek száma	2008.09.01 és 2009.08.31 között születettek száma	2009.09.01 és 2010.08.31 között születettek száma	2010.09.01 és 2011.08.31 között születettek száma	2011.09.01 és 2012.08.31 között születettek száma
	Városföld	25	21	25	24	16	17	24	22	19	23	13	16	20	22	27	19	19
Kecskemét járás összesen:		1812	1665	1549	1595	1555	1555	1590	1520	1577	1679	1698	1706	1694	1707	1603	1488	1556
Kiskőrös járás	Akasztó	38	35	36	33	42	19	35	31	27	28	33	28	32	35	18	28	27
	Bócsa	24	26	15	13	15	22	20	23	31	18	23	20	27	22	17	19	21
	Császártöltés	23	19	17	22	17	22	17	19	17	10	25	18	27	15	24	23	17
	Csengőd	24	23	19	21	15	20	18	17	28	17	29	27	12	24	15	21	17
	Fülöpszállás	34	19	21	20	37	23	26	26	26	31	17	16	28	24	18	23	24
	Imrehegy	8	9	8	5	5	7	5	4	4	8	3	9	9	5	3	5	11
	Izsák	64	56	65	61	50	64	55	61	64	46	62	58	51	59	61	60	48
	Kaskantyú	12	11	8	8	6	11	10	2	7	6	9	5	5	11	7	11	8
	Kecel	90	89	94	90	75	117	90	81	68	70	76	88	93	68	74	72	66
	Kiskőrös	144	112	142	128	116	143	134	118	132	138	127	129	122	134	121	117	137
	Páhi	18	12	10	10	11	14	15	10	15	13	11	10	10	10	12	14	9
	Soltszentimre	16	16	9	10	12	10	12	11	20	15	16	12	9	12	10	12	9
	Soltvadkert	84	99	72	62	82	93	93	55	69	91	57	64	76	79	71	68	73
	Tabdi	14	13	8	12	14	11	9	9	9	8	8	12	9	6	11	9	9
	Tázlár	19	25	19	15	18	18	19	10	16	11	16	11	17	20	7	16	24
Kiskőrös járás összesen:		612	564	543	510	515	594	558	477	533	510	512	507	527	524	469	498	500

Járás (Tankerület)	Település	1995.09.01 és 1996.08.31 között születettek száma	1996.09.01 és 1997.08.31 között születettek száma	1997.09.01 és 1998.08.31 között születettek száma	1998.09.01 és 1999.08.31 között születettek száma	1999.09.01 és 2000.08.31 között születettek száma	2000.09.01 és 2001.08.31 között születettek száma	2001.09.01 és 2002.08.31 között születettek száma	2002.09.01 és 2003.08.31 között születettek száma	2003.09.01 és 2004.08.31 között születettek száma	2004.09.01 és 2005.08.31 között születettek száma	2005.09.01 és 2006.08.31 között születettek száma	2006.09.01 és 2007.08.31 között születettek száma	2007.09.01 és 2008.08.31 között születettek száma	2008.09.01 és 2009.08.31 között születettek száma	2009.09.01 és 2010.08.31 között születettek száma	2010.09.01 és 2011.08.31 között születettek száma	2011.09.01 és 2012.08.31 között születettek száma
Kiskunfélegyháza járás	Bugac	27	25	23	31	18	31	39	29	19	22	24	19	19	29	18	21	20
	Bugacpusztaháza	5	1	1	2	2	2	3	2	2	5	2	3	4	2	0	2	2
	Gátér	12	7	13	11	15	9	9	6	8	7	12	5	7	8	4	8	7
	Kiskunfélegyháza	338	287	231	274	287	282	257	273	269	260	303	278	316	306	260	247	247
	Pálmonostora	22	19	22	16	19	21	16	13	16	13	11	19	20	20	17	17	10
	Petőfiszállás	19	21	22	16	23	16	15	20	14	12	12	8	10	12	16	18	15
Kiskunfélegyháza járás összesen:		423	360	312	350	364	361	339	343	328	319	364	332	376	377	315	313	301
Kiskunhalas járás	Balotaszállás	13	9	15	18	14	21	28	15	20	14	13	19	15	28	17	22	14
	Harkakötöny	9	13	8	9	8	8	9	4	8	6	7	6	8	2	9	3	10
	Kelebia	40	32	41	33	27	33	45	32	23	26	24	19	29	19	18	24	24
	Kiskunhalas	356	280	283	282	282	290	283	285	264	271	287	305	269	264	267	237	225
	Kisszállás	20	22	24	18	24	22	23	19	17	15	23	16	24	20	17	17	18
	Kunfehértó	27	20	16	19	17	33	13	29	22	20	14	20	21	14	18	22	17
	Pirtó	19	7	10	9	15	12	6	11	12	7	7	9	8	8	9	4	4
	Tompa	45	40	49	43	50	55	53	51	40	45	43	50	60	46	51	39	40
	Zsana	12	4	8	8	7	5	7	5	4	5	9	4	5	7	6	7	4
Kiskunhalas járás összesen:		541	427	454	439	444	479	467	451	410	409	427	448	439	408	412	375	356
Kiskunmajsa járás	Csólóspálos	13	9	17	15	13	12	20	13	14	14	11	11	20	17	21	11	9

Járás (Tankerület)	Település	1995.09.01 és 1996.08.31 között születettek száma	1996.09.01 és 1997.08.31 között születettek száma	1997.09.01 és 1998.08.31 között születettek száma	1998.09.01 és 1999.08.31 között születettek száma	1999.09.01 és 2000.08.31 között születettek száma	2000.09.01 és 2001.08.31 között születettek száma	2001.09.01 és 2002.08.31 között születettek száma	2002.09.01 és 2003.08.31 között születettek száma	2003.09.01 és 2004.08.31 között születettek száma	2004.09.01 és 2005.08.31 között születettek száma	2005.09.01 és 2006.08.31 között születettek száma	2006.09.01 és 2007.08.31 között születettek száma	2007.09.01 és 2008.08.31 között születettek száma	2008.09.01 és 2009.08.31 között születettek száma	2009.09.01 és 2010.08.31 között születettek száma	2010.09.01 és 2011.08.31 között születettek száma	2011.09.01 és 2012.08.31 között születettek száma
	Jászszenklászló	32	30	24	23	18	16	30	23	19	27	15	12	16	20	18	21	16
	Kiskunmajsa	128	119	122	115	116	126	130	126	114	118	101	122	109	104	116	104	104
	Kömpöc	8	9	8	5	7	4	1	6	5	5	5	10	1	10	7	6	5
	Móricgát	1	7	5	4	5	3	4	3	6	4	4	4	3	5	1	1	1
	Szank	41	45	26	30	23	33	24	26	25	20	14	27	27	21	18	24	14
Kiskunmajsa járás összesen.		223	219	202	192	182	194	209	197	183	188	150	186	176	177	181	167	149
Kunszentmiklós járás	Apostag	26	31	25	14	32	21	19	18	18	15	17	26	21	13	18	23	23
	Dunaegyháza	14	22	27	15	13	11	14	16	15	12	12	14	24	9	14	12	9
	Dunavecse	62	54	46	44	39	48	41	39	45	41	42	41	43	44	44	31	43
	Kunadacs	20	15	11	17	17	13	11	7	14	13	20	14	7	9	15	10	13
	Kunpeszér	14	7	11	6	5	7	6	9	6	9	6	2	7	3	4	5	3
	Kunszentmiklós	101	88	105	93	97	117	87	92	71	59	76	79	81	77	86	67	90
	Szabadszállás	81	74	66	79	75	71	64	66	59	52	67	61	80	55	48	55	46
	Szalkszentmárton	32	28	46	22	44	32	29	37	16	23	24	27	20	28	36	15	21
	Tass	43	33	31	33	27	28	31	33	23	39	32	31	44	33	33	35	23
Kunszentmiklós járás összesen:		393	352	368	323	349	348	302	317	267	263	296	295	327	271	298	253	271
Tiszakécske járás	Lakitelek	67	55	49	55	56	46	47	54	46	55	62	51	53	43	34	50	49
	Szentkirály	21	23	21	30	28	23	28	20	17	23	15	19	22	17	12	26	10

Járás (Tankerület)	Település	1995.09.01 és 1996.08.31 között születettek száma	1996.09.01 és 1997.08.31 között születettek száma	1997.09.01 és 1998.08.31 között születettek száma	1998.09.01 és 1999.08.31 között születettek száma	1999.09.01 és 2000.08.31 között születettek száma	2000.09.01 és 2001.08.31 között születettek száma	2001.09.01 és 2002.08.31 között születettek száma	2002.09.01 és 2003.08.31 között születettek száma	2003.09.01 és 2004.08.31 között születettek száma	2004.09.01 és 2005.08.31 között születettek száma	2005.09.01 és 2006.08.31 között születettek száma	2006.09.01 és 2007.08.31 között születettek száma	2007.09.01 és 2008.08.31 között születettek száma	2008.09.01 és 2009.08.31 között születettek száma	2009.09.01 és 2010.08.31 között születettek száma	2010.09.01 és 2011.08.31 között születettek száma	2011.09.01 és 2012.08.31 között születettek száma
	Tiszaalpár	65	34	45	52	46	60	50	61	54	41	53	53	50	50	42	43	40
	Tiszaakécske	128	122	122	103	122	130	104	117	102	108	92	100	101	104	100	83	92
	Tiszaug	12	6	8	5	4	7	7	4	7	9	6	5	7	6	8	9	7
Tiszaakécske járás összesen:		293	240	245	245	256	266	236	256	226	236	228	228	233	220	196	211	198
Bács-Kiskun Megye összesen		6041	5350	5255	5130	5172	5298	5168	5005	4892	5046	5063	5132	5092	4964	4669	4419	4517

1.2 A megye köznevelési intézményrendszerének jellemzői, főbb mutatói

Statisztikai szempontból feladatellátási helyeknek a fenti típusokon belül a következőket értjük az intézmény székhelyén működő különböző közoktatási feladatok külön feladatellátási helyek (pl. a székhelyen működő óvoda, általános iskola, gimnázium külön feladatellátási helyek) telephelyek közül a tagintézmény (tagóvoda, tagiskola) külön feladatellátási hely (ha az intézményen belül azonos típusú feladatellátás több telephelyen, de azonos településen folyik, azok csak akkor külön feladatellátási helyek, ha tagintézmények).

A 2012. évi KIR-STAT táblázatokban szereplő a Klebelsberg Intézményfenntartó Központ által 2013. január 1-jétől átvett intézmények esetében, a korábbi fenntartótípusok helyett már a Klebelsberg Intézményfenntartó Központ került feltüntetésre.

A 2012. évi KIR-STAT táblázatok életkor szerinti megoszlásánál az adatszolgáltatás időpontjának évében január 1 - december 31. között betöltött életkort kell érteni.

Az önkormányzati fenntartású köznevelési intézmények 2013. január 1-jei állami fenntartásba vétele az óvodai feladatot ellátó intézményeket alapvetően nem érintette, ennek ellenére sok intézményben következett be emiatt változás. Azok a többcélú intézmények, amelyek az óvodai feladat mellett más köznevelési feladatot is elláttak, 2013. január 1-jétől már csak az óvodai és az esetleges nem köznevelési feladataikat látják el. Emiatt változik az intézmények elnevezése, és a köznevelési feladatot ellátó egyes önkormányzati fenntartású intézmények állami fenntartásba vételéről szóló 2012. évi CLXXXVIII. törvény alapján ezen intézmények új OM azonosítót kaptak. Abban az esetben is változhatott az intézmény neve, illetve OM azonosítója, ha az intézményt fenntartó társulás felbomlása miatt az óvodák ismét a települési önkormányzatok fenntartásába kerültek. A fent leírt változások átvezetése a Magyar Államkincstárnál és a Közoktatás Információs Rendszerében még folyamatban vannak, ezért ezeket az alábbi elemzések még nem tartalmazzák.

1. ábra Bács-Kiskun megye térképe

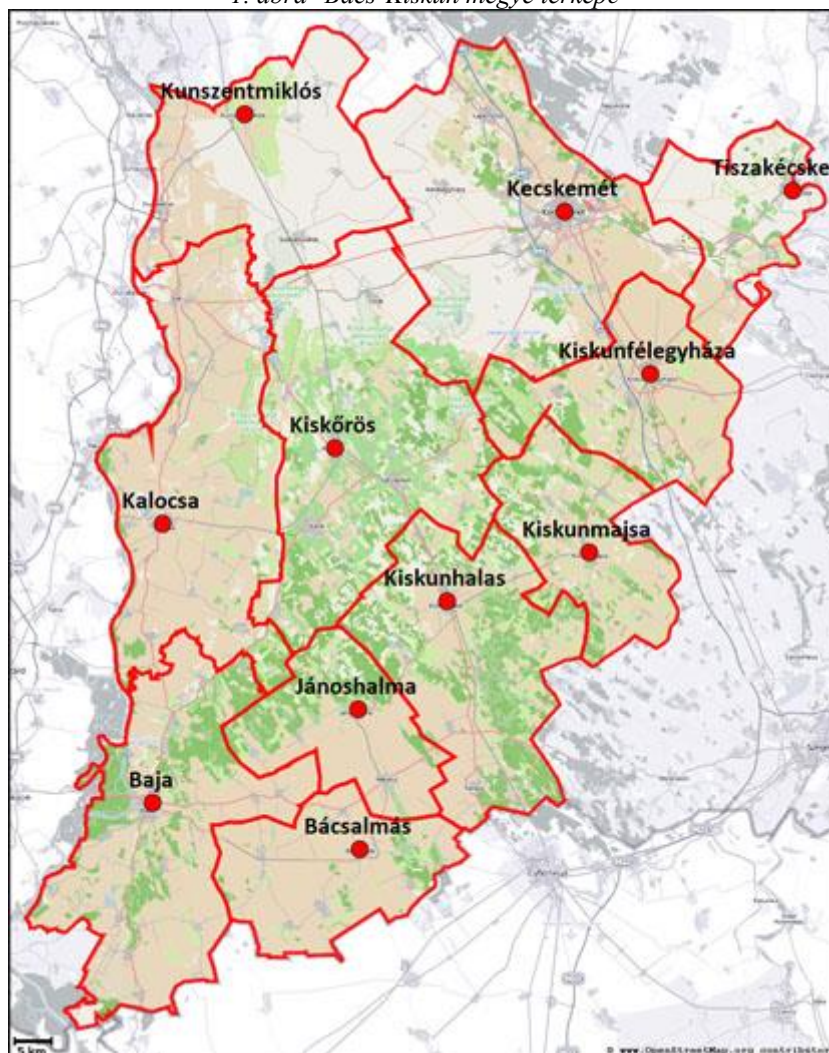

1.2.1 Óvodai feladatellátás Bács-Kiskun megyében

Bács-Kiskun megyében 149 köznevelési intézmény, 208 feladatellátási helyen lát el óvodai feladatot, az intézmények 85%-a települési önkormányzatok vagy állami szerv fenntartásában működik. Valamennyi egyházi intézmény egyoldalú nyilatkozat alapján vesz részt az óvodai feladatellátásban, a 9 magán fenntartó közül 3 esetben kötöttek közoktatási megállapodást, illetve köznevelési szerződést az óvodai feladatra vonatkozóan.

3. [Melléklet Bács-Kiskun megyében működő óvodai intézmények](#)

20. Táblázat

Járás (Tankerület)	Település	3 éves	2 éves	1 éves
Bácsalmás járás	Bácsalmás	61	52	50
	Bácsbokod	25	15	18
	Bácsborsód	8	11	6
	Bácsszőlős	2	2	1

Járás (Tankerület)	Település	3 éves	2 éves	1 éves
	Csikéria	9	4	6
	Katymár	10	17	15
	Kunbaja	9	11	7
	Madaras	19	18	18
	Mátételke	3	4	5
	Tataháza	5	9	7
Bácsalmás járás összesen:		151	143	133
Baja járás	Bácsszentgyörgy	2	1	2
	Baja	314	309	271
	Bátmonostor	17	13	11
	Csátalja	10	10	9
	Csávoly	18	22	14
	Dávod	9	11	14
	Dunafalva	8	3	7
	Érsekcsanád	22	40	19
	Érsekhalma	7	10	2
	Felsőszentiván	6	16	14
	Gara	8	13	20
	Hercegszántó	13	12	10
	Nagybaracska	13	17	17
	Nemesnádudvar	18	11	11
	Sükösd	35	26	31
	Szeremle	12	5	9
	Vaskút	40	30	28
Baja járás összesen:		552	549	489
Jánoshalma járás	Borota	6	13	5
	Jánoshalma	102	72	76
	Kéleshalom	5	7	3
	Mélykút	45	44	38
	Rém	9	5	10
Jánoshalma járás összesen:		167	141	132
Kalocsa járás	Bátya	4	14	16
	Drágszél	5	1	0
	Dunapataj	19	14	19
	Dunaszentbenedek	8	7	7
	Dunatetétlen	5	3	6
	Dusnok	34	21	32
	Fajsz	14	8	11

Járás (Tankerület)	Település	3 éves	2 éves	1 éves
	Foktő	16	12	12
	Géderlak	9	10	10
	Hajós	17	17	20
	Harta	33	21	29
	Homokmégy	5	7	7
	Kalocsa	140	134	117
	Miske	19	21	12
	Ordas	6	2	7
	Öregcsertő	3	5	5
	Solt	49	46	34
	Szakmár	10	6	5
	Újsolt	2	1	3
	Újtelek	0	4	0
	Uszód	12	8	8
Kalocsa járás összesen:		410	362	360
Kecskemét járás	Ágasegyháza	13	17	23
	Ballószög	40	42	43
	Felsőlajos	4	7	5
	Fülöpháza	7	7	8
	Fülöpjakab	12	12	6
	Helvécia	54	41	44
	Jakabszállás	27	19	24
	Kecskemét	1212	1171	1043
	Kerekegyháza	76	73	68
	Kunbaracs	7	2	5
	Kunszállás	23	16	15
	Ladánybene	25	12	16
	Lajosmizse	119	116	119
	Nyárlőrinc	21	18	18
	Orgovány	45	23	32
	Városföld	22	27	19
Kecskemét járás összesen:		1707	1603	1488
Kiskőrös járás	Akasztó	35	18	28
	Bócsa	22	17	19
	Császártöltés	15	24	23
	Csengőd	24	15	21
	Fülöpszállás	24	18	23
	Imrehegy	5	3	5

Járás (Tankerület)	Település	3 éves	2 éves	1 éves
	Izsák	59	61	60
	Kaskantyú	11	7	11
	Kecel	68	74	72
	Kiskőrös	134	121	117
	Páhi	10	12	14
	Soltszentimre	12	10	12
	Soltvadkert	79	71	68
	Tabdi	6	11	9
	Tázlár	20	7	16
Kiskőrös járás összesen:		524	469	498
Kiskunfélegyháza járás	Bugac	29	18	21
	Bugacpusztaháza	2	0	2
	Gátér	8	4	8
	Kiskunfélegyháza	306	260	247
	Pálmonostora	20	17	17
	Petőfiszállás	12	16	18
Kiskunfélegyháza járás összesen:		377	315	313
Kiskunhalas járás	Balotaszállás	28	17	22
	Harkakötöny	2	9	3
	Kelebia	19	18	24
	Kiskunhalas	264	267	237
	Kisszállás	20	17	17
	Kunfehértó	14	18	22
	Pirtó	8	9	4
	Tompa	46	51	39
	Zsana	7	6	7
Kiskunhalas járás összesen:		408	412	375
Kiskunmajsa járás	Csolyospálos	17	21	11
	Jászszentlászló	20	18	21
	Kiskunmajsa	104	116	104
	Kömpöc	10	7	6
	Móricgát	5	1	1
	Szank	21	18	24
Kiskunmajsa járás összesen.		177	181	167
Kunszentmiklós járás	Apostag	13	18	23
	Dunaegyháza	9	14	12
	Dunavecse	44	44	31

Járás (Tankerület)	Település	3 éves	2 éves	1 éves
	Kunadacs	9	15	10
	Kunpeszér	3	4	5
	Kunszentmiklós	77	86	67
	Szabadszállás	55	48	55
	Szalkszentmárton	28	36	15
	Tass	33	33	35
Kunszentmiklós járás összesen:		271	298	253
Tiszakécske járás	Lakitelek	43	34	50
	Szentkirály	17	12	26
	Tiszaalpár	50	42	43
	Tiszakécske	104	100	83
	Tiszaug	6	8	9
Tiszakécske járás összesen:		220	196	211
Bács-Kiskun Megye összesen		4964	4669	4419

21. Táblázat: Bács-Kiskun megyei óvodák fenntartók szerinti csoportosítása

Fenntartó típusa		Intézmények száma	Feladatellátási helyek száma
alapítvány	magán	3	3
állami felsőoktatási intézmény	állami	1	1
állami szerv	állami	4	4
egyesület	magán	2	2
egyházi jogi személy	egyház	19	20
korlátolt felelősségű társaság	magán	2	2
közalapítvány	magán	1	1
közhasznú alapítvány	magán	1	1
községi önkormányzat	állami	27	28
megyei jogú városi önkormányzat	állami	6	22
országos kisebbségi önkormányzat	állami	1	1
önkormányzatok fenntartói társulása	állami	21	22
önkormányzatok fenntartói társulása - gesztor és tag	állami	13	20
önkormányzatok fenntartói társulása - társulási tanács	állami	8	8
többcélú kistérségi társulás	állami	18	22
városi önkormányzat	állami	22	51

(Forrás: KIRSTAT 2012.)

Bács-Kiskun megye 11 tankerülete közül 7 tankerületben folyik nemzetiségi óvodai nevelés.

Bácsalmás Járás 2 intézményében 7 feladatellátási helyen folyik nemzetiségi óvodai nevelés:

- kétnyelvű nemzetiségi horvát nyelven 39 fő
- kétnyelvű nemzetiségű német nyelven 389 fő

Baja Járás 9 intézményében, 14 feladatellátási helyen folyik nemzetiségi óvodai ellátás:

- kétnyelvű nemzetiségi német nyelven 559 fő
- anyanyelvű nemzetiségi német nyelven 73 fő
- kétnyelvű nemzetiségi horvát nyelven 76 fő
- anyanyelvű nemzetiségi horvát nyelven 137 fő
- roma/cigány nemzetiségi 22 fő

Jánoshalma Járás 2 intézményében 4 feladatellátási helyen folyik nemzetiségi óvodai ellátás:

- roma/cigány nemzetiségi 95 fő

Kalocsa Járás 4 intézményében, 10 feladatellátási helyen folyik nemzetiségi óvodai ellátás:

- kétnyelvű nemzetiségi német nyelven 184 fő
- kétnyelvű nemzetiségi horvát nyelven 86 fő
- roma/cigány nemzetiségi 78 fő

Kiskőrös Járás 3 intézményében, 3 feladatellátási helyen folyik nemzetiségi óvodai ellátás:

- kétnyelvű nemzetiségi német nyelven 134 fő
- kétnyelvű nemzetiségi szlovák nyelven 51 fő
- roma/cigány nemzetiségi 31 fő

Kiskunhalas Járás 1 intézményében, 1 feladatellátási helyen folyik nemzetiségi óvodai ellátás:

- kétnyelvű nemzetiségi német nyelven 73 fő

Kunszentmiklós Járás 1 intézményében, 1 feladatellátási helyen folyik nemzetiségi óvodai ellátás:

- kétnyelvű nemzetiségi szlovák nyelven 48 fő

22. Táblázat: Bács-Kiskun megyei óvodai statisztikai adatok

Óvodás gyermekek száma	Óvodai férőhelyek száma	Integráltan nevelt sajátos nevelési igényű gyermekek száma	Hátrányos helyzetű gyermekek száma	Halmozottan hátrányos helyzetű gyermekek	Fő munkaviszonyú pedagógusok száma	Óvodai csoportok száma
17371	19261	428	5727	1518	1517	756
		2,46%	32,97%	8,74%		

(Forrás: KIRSTAT 2012.)

Bács-Kiskun megyében az egy pedagógusra jutó átlagos gyermekszám 11,45 fő, az egy csoportban levő átlagos gyermeklétszám 22,97 fő. Az egy óvodai csoportra jutó óvónők száma 2 fő, ami megfelel a jogszabályi előírásoknak.

23. Táblázat

Tankerület neve	Óvodás gyermekek száma	Óvodai feladatellátási helyek száma
Bácsalmás	571	10
Baja	2080	28
Jánoshalma	581	10
Kalocsa	1513	25
Kecskemét	5551	56
Kiskőrös	1872	24
Kiskunfélegyháza	1257	9
Kiskunhalas	1537	20
Kiskunmajsa	646	6
Kunszentmiklós	995	11
Tiszakécske	768	9

1.2.1.1 Bácsalmás járás

2. ábra Bácsalmás Tankerület térképe

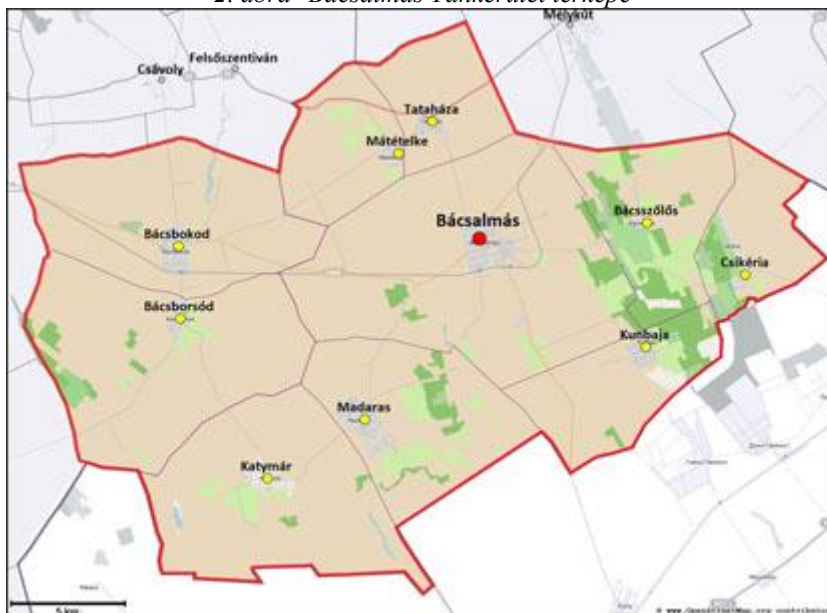

2014. szeptember 1-jétől kezdődően valamennyi 3. életévét betöltött gyermeknek óvodai nevelésben kell részt vennie. A következő táblázatok azt mutatják, hogy az egyes településeken az elkövetkező években hogyan változik a településen élő óvodás korú gyermekek száma.

Bácsalmás járásban 10 feladatellátási helyen 571 óvodás gyermek ellátása történik. A feladatellátási helyek mindegyike állami fenntartású.

24. Táblázat: Bácsalmás járásra vonatkozó áttekintő adatok

Település	Állami fenntartású intézmény		Egyházi fenntartású intézmény		Magán fenntartású intézmény	
	FEH-ek száma (db)	gyerekek száma (fő)	FEH-ek száma (db)	gyerekek száma (fő)	FEH-ek száma (db)	gyerekek száma (fő)
Bácsalmás	1	208	0	0	0	0
Bácsbokod	1	72	0	0	0	0
Bácsborsód	1	34	0	0	0	0
Bácsszőlős	1	12	0	0	0	0
Csikéria	1	27	0	0	0	0
Katymár	1	45	0	0	0	0
Kunbaja	1	55	0	0	0	0
Madaras	1	77	0	0	0	0
Mátételke	1	16	0	0	0	0
Tataháza	1	25	0	0	0	0

(Forrás: KIRSTAT 2012.)

Bácsalmás járásban az óvodáskorú gyermekek közül viszonylag sok tartozik a 7 éves korosztályhoz, akiknek jelentős aránya átkerül az iskolába. A következő években az óvodáskorú gyermekek száma csökkenő tendenciát mutat.

4. Melléklet Óvodáskorúak megoszlása

A járás minden településén van óvoda, a településenkénti kapacitás Tataháza kivételével – a csökkenő gyermeklétszám miatt – a KIRSTAT adatok alapján mindenütt elegendő.

5. Melléklet Településenkénti kapacitás adatok

2014. szeptember 1-jétől kezdődően valamennyi 3. életévét betöltött gyermeknek óvodai nevelésben kell részt vennie. A következő táblázat mutatja, hogy az egyes településeken az elkövetkező években hogyan változik a településen élő 3 éves gyermekek száma.

25. Táblázat: 3 éves gyermekek száma a településeken

Járás (Tankerület)	Település	2011.	2012.	2013.	2014.	2015.
Bácsalmás járás	Bácsalmás	44	61	52	50	46
	Bácsbokod	12	25	15	18	26
	Bácsborsód	6	8	11	6	7
	Bácsszőlős	3	2	2	1	3
	Csikéria	8	9	4	6	8
	Katymár	20	10	17	15	11
	Kunbaja	17	9	11	7	15
	Madaras	20	19	18	18	14
	Mátételke	5	3	4	5	3
	Tataháza	4	5	9	7	6

A Bácsalmási járás mind a 10 településén - 10 feladatellátási helyen - működik óvoda. A feladatellátási helyek mindegyike állami fenntartású.

26. Táblázat: Óvodás gyermekek és feladatellátási helyek száma településenként

Település neve	Fenntartó típusa	Óvodás gyermekek száma	Óvodai feladatellátási helyek száma
Bácsalmás	többcélú kistérségi társulás	208	1
Bácsbokod	községi önkormányzat	72	1
Bácsborsód	községi önkormányzat	34	1
Bácsszőlős	többcélú kistérségi társulás	12	1
Csikéria	többcélú kistérségi társulás	27	1
Katymár	községi önkormányzat	45	1
Kunbaja	többcélú kistérségi társulás	55	1

Település neve	Fenntartó típusa	Óvodás gyermekek száma	Óvodai feladatellátási helyek száma
Madaras	többcélú kistérségi társulás	77	1
Mátételke	többcélú kistérségi társulás	16	1
Tataháza	községi önkormányzat	25	1

27. Táblázat: Gyermeklétszám fenntartó típusonként

Fenntartó típusa	Gyermekek száma	Férőhelyek száma	Integráltan nevelt sajátos nevelési igényű gyermekek	Hátrányos helyzetű gyermekek	Halmazot tan hátrányos helyzetű gyermekek	Fő munkaviszonyú pedagógusok száma	Csoportok száma	Kihasználtság (%)	Integráltan nevelt sajátos nevelési igényű gyermekek aránya	Hátrányos helyzetű gyermekek aránya	Halmazot tan hátrányos helyzetű gyermekek aránya
községi önkormányzat	176	247	10	89	43	14	9	71,26%	5,68%	50,57%	24,43%
többcélú kistérségi társulás	395	580	41	228	78	37	20	68,10%	10,38%	57,72%	19,75%

(Forrás: KIRSTAT 2012.)

Az óvodai feladatellátási helyeken a férőhelyek kihasználtsága átlagosan 69,68 %.

Az alábbi diagram a járás településein található óvodákba járó gyermekek életkor szerinti megoszlását mutatja.

A járás óvodáiban alacsonyabb a 3 éves gyermekek száma, mint az idősebb gyermekeké. Az évenkénti születések száma általában csökkenést mutat.

3. Diagram: A gyermekek életkor szerinti megoszlása az óvodákban

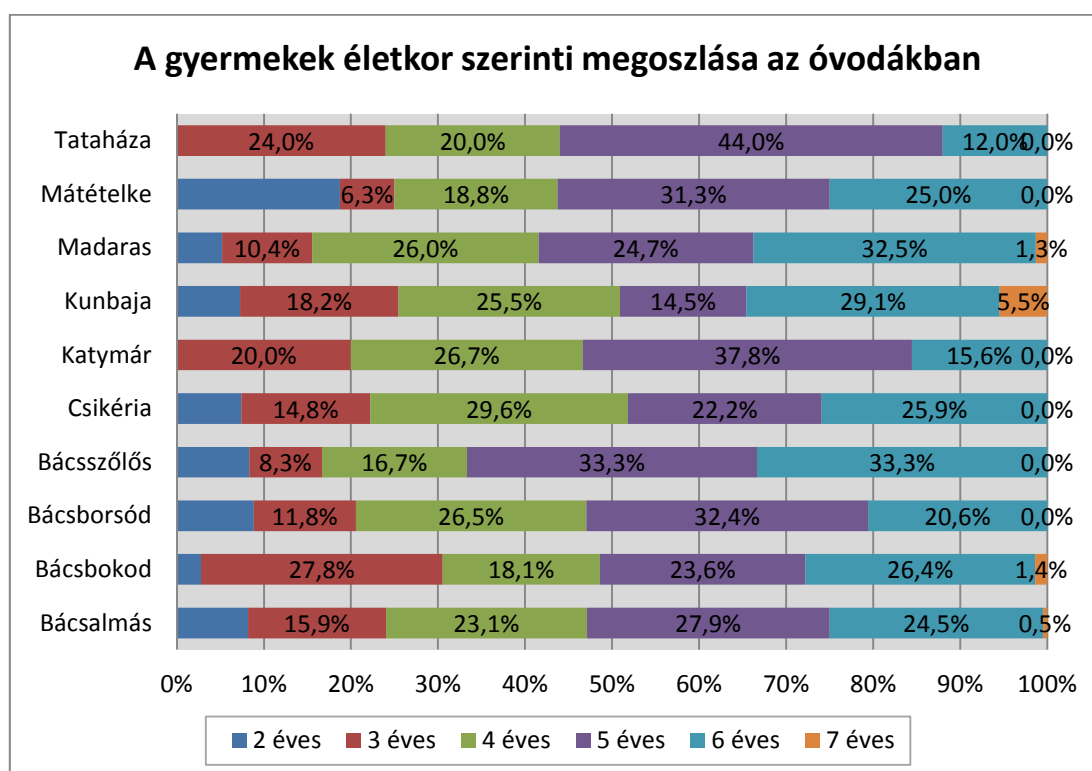

(Forrás: KIRSTAT 2012.)

Az egy pedagógusra jutó gyermekek száma a járásban 11,1. Az óvodapedagógusok közül mindenki felsőfokú végzettségű.

28. Táblázat: Alkalmazottak létszáma fenntartó típusonként

Fenntartó típusa	Teljes munkaidős pedagógusok száma	Felsőfokú végzettségű óvodapedagógus	Középfokú végzettségű óvodapedagógus	Gyógyypedagógus	Nevelő és oktató munkát közvetlenül segítők száma
községi önkormányzat	14	12	0	0	10
többcélú kistérségi társulás	37	34	0	2	21

(Forrás: KIRSTAT 2012.)

1.2.1.2 Baja járás

3. ábra Baja Tankerület térképe

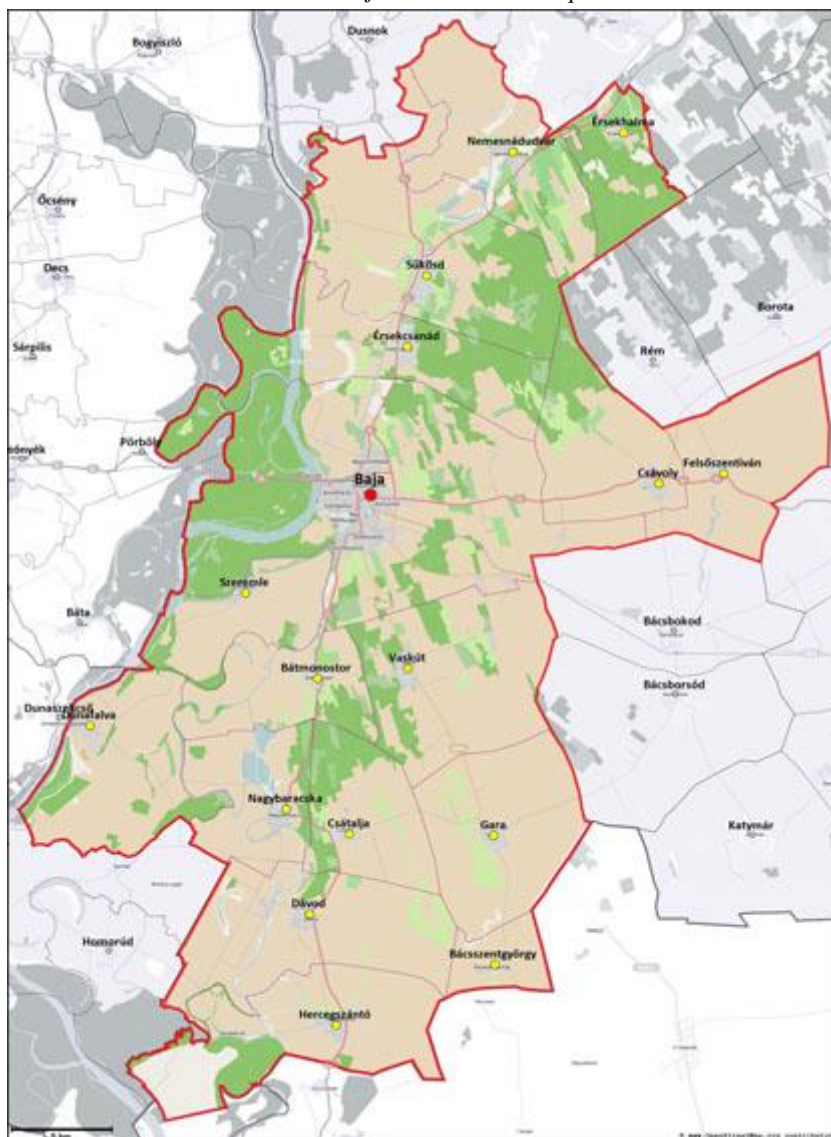

2014. szeptember 1-jétől kezdődően valamennyi 3. életévét betöltött gyermeknek óvodai nevelésben kell részt vennie. A következő táblázatok azt mutatják, hogy az egyes településeken az elkövetkező években hogyan változik a településen élő óvodás korú gyermekek száma.

Baja járásban 28 feladatellátási helyen 2080 óvodás gyermek ellátása történik. A feladatellátási helyek közül 26 állami, 1 egyházi, 1 magán fenntartású.

29. Táblázat: Baja járásra vonatkozó áttekintő adatok

Település	Állami fenntartású intézmény		Egyházi fenntartású intézmény		Magán fenntartású intézmény	
	FEH-ek száma (db)	gyerekek száma (fő)	FEH-ek száma (db)	gyerekek száma (fő)	FEH-ek száma (db)	gyerekek száma (fő)
Baja	11	920	1	117	1	160
Bátmonostor	1	37	0	0	0	0
Csátalja	1	26	0	0	0	0

Település	Állami fenntartású intézmény		Egyházi fenntartású intézmény		Magán fenntartású intézmény	
Csávoly	1	53	0	0	0	0
Dávod	1	48	0	0	0	0
Dunafalva	1	20	0	0	0	0
Érsekcsanád	1	126	0	0	0	0
Érsekhalma	1	16	0	0	0	0
Felsőszentiván	1	42	0	0	0	0
Gara	1	52	0	0	0	0
Hercegszántó	1	62	0	0	0	0
Nagybaracska	1	57	0	0	0	0
Nemesnádudvar	1	81	0	0	0	0
Sükösd	1	114	0	0	0	0
Szeremle	1	35	0	0	0	0
Vaskút	1	114	0	0	0	0

(Forrás: KIRSTAT 2012.)

A Baja járásban élő óvodás korú gyermekek száma szinte minden településen meghaladja az óvodai férőhelyek számát. Mivel az iskolába kerülők aránya nem magasabb az öt követő korosztály számánál, ezért a kapacitás gondokkal számolni kell néhány településen.

6. [Melléklet Óvodáskorúak megoszlása](#)

A Baja járásban Bácsszentgyörgy kivételével minden településen van óvoda, a településenkénti férőhely többségében nem elegendő. A kapacitás hiány kiemelkedőnek mondható Baján.

7. [Melléklet Településenkénti kapacitás adatok](#)

2014. szeptember 1-jétől kezdődően valamennyi 3. életévét betöltött gyermeknek óvodai nevelésben kell részt vennie. A következő táblázat mutatja, hogy az egyes településeken az elkövetkező években hogyan változik a településen élő 3 éves gyermekek száma.

30. Táblázat: 3 éves gyermekek száma a településeken

Járás (Tankerület)	Település	2011.	2012.	2013.	2014.	2015.
Baja járás	Bácsszentgyörgy	2	2	1	2	1
	Baja	358	314	309	271	305
	Bátmonostor	10	17	13	11	16
	Csátalja	5	10	10	9	11
	Csávoly	19	18	22	14	17
	Dávod	12	9	11	14	9
	Dunafalva	3	8	3	7	4
	Érsekcsanád	28	22	40	19	29

Járás (Tankerület)	Település	2011.	2012.	2013.	2014.	2015.
	Érsekhalma	5	7	10	2	7
	Felsőszentiván	15	6	16	14	12
	Gara	22	8	13	20	16
	Hercegszántó	11	13	12	10	14
	Nagybaracska	16	13	17	17	24
	Nemesnádudvar	17	18	11	11	13
	Sükösd	35	35	26	31	29
	Szeremle	7	12	5	9	12
	Vaskút	27	40	30	28	18

Baja járás területén 28 feladatellátási helyen történik óvodai ellátás. A feladatellátási helyek közül 1 egyházi, 1 magán, a többi állami fenntartású. Az egyházi intézmény fenntartója egyoldalú nyilatkozat alapján vállalta az óvodai feladatok ellátását. A magán intézmény fenntartója (MNÁMK – Baja) közoktatási megállapodás alapján látja el feladatait.

31. Táblázat: Óvodás gyermekek és feladatellátási helyek száma településenként

Település neve	Fenntartó típusa	Óvodás gyermekek száma	Óvodai feladatellátási helyek száma
Baja	állami szerv	12	1
Baja	egyházi jogi személy	117	1
Baja	közalapítvány	160	1
Baja	városi önkormányzat	908	10
Bátmonostor	önkormányzatok fenntartói társulása	37	1
Csátalja	önkormányzatok fenntartói társulása	26	1
Csávoly	önkormányzatok fenntartói társulása	53	1
Dávod	községi önkormányzat	48	1
Dunafalva	önkormányzatok fenntartói társulása	20	1
Érsekcsanád	önkormányzatok fenntartói társulása	126	1
Érsekhalma	önkormányzatok fenntartói társulása	16	1
Felsőszentiván	községi önkormányzat	42	1
Gara	községi önkormányzat	52	1
Hercegszántó	országos kisebbségi önkormányzat	62	1
Nagybaracska	önkormányzatok fenntartói társulása	57	1
Nemesnádudvar	önkormányzatok fenntartói társulása	81	1
Sükösd	önkormányzatok fenntartói társulása	114	1

Település neve	Fenntartó típusa	Óvodás gyermekek száma	Óvodai feladatellátási helyek száma
Szeremle	önkormányzatok fenntartói társulása	35	1
Vaskút	önkormányzatok fenntartói társulása	114	1

A járás óvodai feladatellátási helyein az átlagos kihasználtság 86,3%.

32. Táblázat: Gyermeklétszám fenntartó típusonként

Fenntartó típusa	Gyermekek száma	Férőhelyek száma	Integrált tan nevelt sajátos nevelési igényű gyermekek	Hátrányos helyzetű gyermekek	Halmazot tan hátrányos helyzetű gyermekek	Fő munkaviszonyú pedagógusok száma	Csoportok száma	Kihasználtság (%)	Integrált tan nevelt sajátos nevelési igényű gyermekek aránya	Hátrányos helyzetű gyermekek aránya	Halmazot tan hátrányos helyzetű gyermekek aránya
állami szerv	12	16	0	8	5	4	2	75,00%	0,00%	66,67%	41,67%
egyházi jogi személy	117	120	3	17	0	10	4	97,50%	2,56%	14,53%	0,00%
közalapítvány	160	160	0	10	0	13	6	100,00%	0,00%	6,25%	0,00%
községi önkormányzat	142	236	2	48	10	11	7	60,17%	1,41%	33,80%	7,04%
országos kisebbségi önkormányzat	62	75	0	36	0	3	3	82,67%	0,00%	58,06%	0,00%
önkormányzatok fenntartói társulása	679	864	20	281	53	59	35	78,59%	2,95%	41,38%	7,81%
városi önkormányzat	908	939	24	220	18	78	41	96,70%	2,64%	24,23%	1,98%

(Forrás: KIRSTAT 2012.)

Az alábbi diagram a járás településein található óvodákba járó gyermekek életkor szerinti megoszlását mutatja.

A járás óvodáiban alacsonyabb a 3 éves gyermekek száma, mint az idősebb gyermekeké. Az évenkénti születések száma általában csökkenést mutat.

4. Diagram: A gyermekek életkor szerinti megoszlása az óvodákban

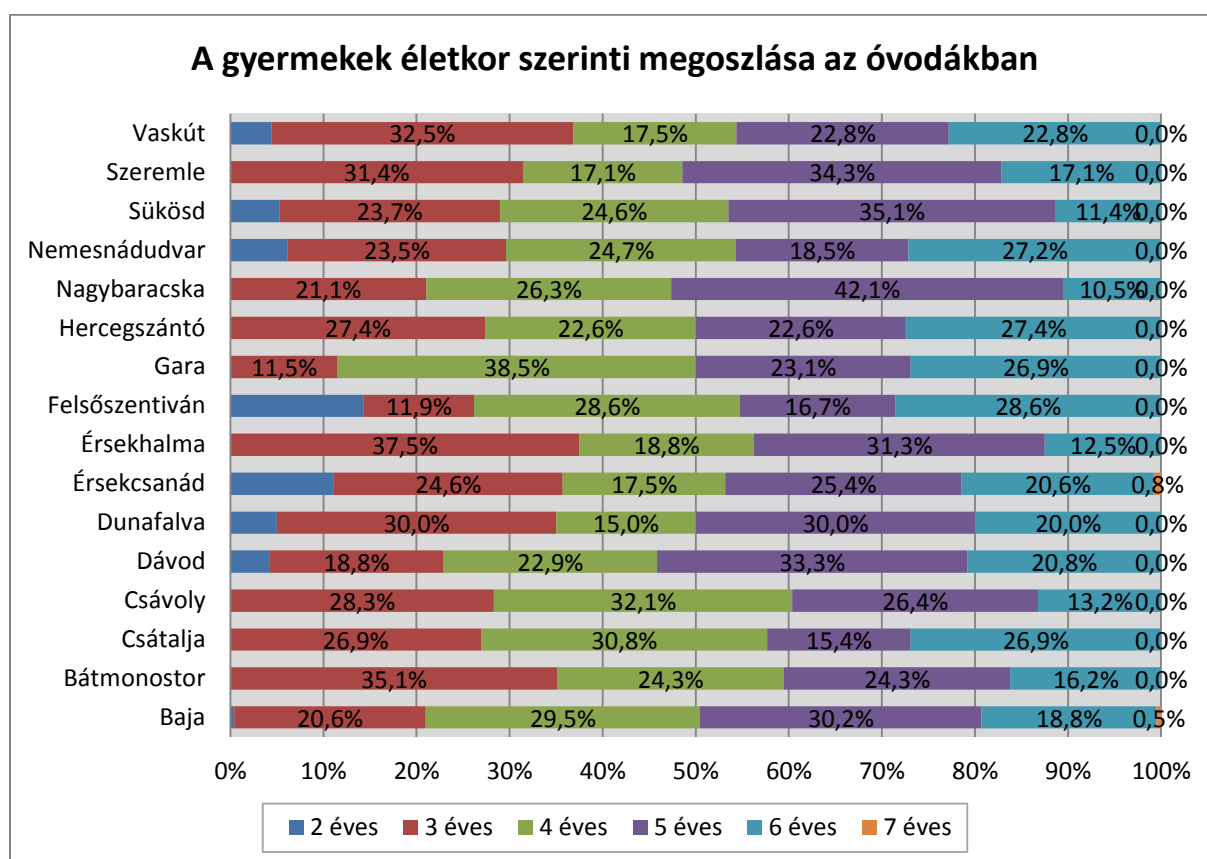

(Forrás: KIRSTAT 2012.)

Az egy pedagógusra jutó gyermekek száma a járásban 11,6 fő. Az óvodapedagógusok 1 fő kivételével felsőfokú végzettségűek.

33. Táblázat: Alkalmazottak létszáma fenntartó típusonként

Fenntartó típusa	Teljes munkaidős pedagógusok száma	Felsőfokú végzettségű óvodapedagógus	Középfokú végzettségű óvodapedagógus	Gyógypedagógus	Nevelő és oktató munkát közvetlenül segítők száma
állami szerv	4	1	0	2	2
egyházi jogi személy	10	10	0	0	5
közalapítvány	13	13	0	0	6
községi önkormányzat	11	11	0	0	6
országos kisebbségi önkormányzat	3	3	0	0	4
önkormányzatok fenntartói társulása	59	58	1	0	36
városi önkormányzat	78	78	0	0	46

(Forrás: KIRSTAT 2012.)

1.2.1.3 Jánoshalma járás

4. ábra Jánoshalma Tankerület térképe

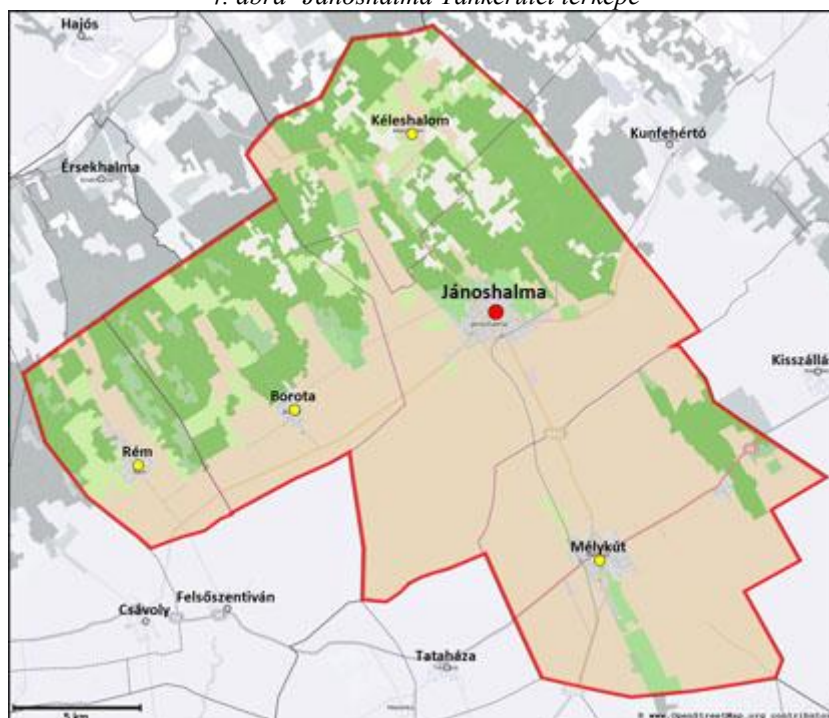

2014. szeptember 1-jétől kezdődően valamennyi 3. életévét betöltött gyermeknek óvodai nevelésben kell részt vennie. A következő táblázatok azt mutatják, hogy az egyes településeken az elkövetkező években hogyan változik a településen élő óvodás korú gyermekek száma.

Jánoshalma járásban 10 feladatellátási helyen 581 óvodás gyermek ellátása történik. A feladatellátási helyek közül 1 egyházi fenntartású.

34. Táblázat: Jánoshalma járásra vonatkozó áttekintő adatok

Település	Állami fenntartású intézmény		Egyházi fenntartású intézmény		Magán fenntartású intézmény	
	FEH-ek száma (db)	gyerekek száma (fő)	FEH-ek száma (db)	gyerekek száma (fő)	FEH-ek száma (db)	gyerekek száma (fő)
Borota	1	36	0	0	0	0
Jánoshalma	3	238	1	95	0	0
Kéleshalom	1	18	0	0	0	0
Mélykút	3	150	0	0	0	0
Rém	1	44	0	0	0	0

(Forrás: KIRSTAT 2012.)

Jánoshalma járásban az óvodáskorúak megoszlását a következő melléklet mutatja. A táblázat adatai szerint csökkenő gyermeklétszám várható.

8. [Melléklet Óvodáskorúak megoszlása](#)

A járásban minden településen van óvodai ellátás.

9. [Melléklet Településenkénti kapacitás adatok](#)

A következő táblázat mutatja, hogy az egyes településeken az elkövetkező években hogyan változik a településen élő 3 éves gyermekek száma.

35. Táblázat: 3 éves gyermekek száma a településeken

Járás (Tankerület)	Település	2011.	2012.	2013.	2014.	2015.
Jánoshalma járás	Borota	11	6	13	5	6
	Jánoshalma	87	102	72	76	73
	Kéleshalom	6	5	7	3	8
	Mélykút	48	45	44	38	49
	Rém	14	9	5	10	13

Jánoshalma járásban 10 feladatellátási hely közül 1 egyházi fenntartású, mely intézmény egyoldalú nyilatkozat alapján vállalta az óvodai feladatok ellátását.

36. Táblázat: Óvodás gyermekek és feladatellátási helyek száma településenként

Település neve	Fenntartó típusa	Óvodás gyermekek száma	Óvodai feladatellátási helyek száma
Borota	önkormányzatok fenntartói társulása	36	1
Jánoshalma	egyházi jogi személy	95	1
Jánoshalma	önkormányzatok fenntartói társulása - gesztor és tag	238	3
Kéleshalom	önkormányzatok fenntartói társulása - gesztor és tag	18	1
Mélykút	városi önkormányzat	150	3
Rém	önkormányzatok fenntartói társulása	44	1

A járás óvodai feladatellátási helyein az átlagos kihasználtság 90,78 %.

37. Táblázat: Gyermeklétszám fenntartó típusonként

Fenntartó típusa	Gyermekek száma	Férőhelyek száma	Integráltan nevelt sajátos nevelési igényű gyermekek	Hátrányos helyzetű gyermekek	Halmazottan hátrányos helyzetű gyermekek	Fő munkaviszonyú pedagógusok száma	Csoportok száma	Kihasználtság (%)	Integráltan nevelt sajátos nevelési igényű gyermekek aránya	Hátrányos helyzetű gyermekek aránya	Halmazottan hátrányos helyzetű gyermekek aránya
egyházi jogi személy	95	100	3	48	15	8	4	95,00%	3,16%	50,53%	15,79%
önkormányzatok fenntartói társulása	80	100	8	48	17	8	4	80,00%	10,00%	60,00%	21,25%
önkormányzatok fenntartói társulása - gesztor és tag	256	265	6	174	83	23	11	96,60%	2,34%	67,97%	32,42%
városi önkormányzat	150	175	2	88	19	13	7	85,71%	1,33%	58,67%	12,67%

(Forrás: KIRSTAT 2012.)

Az alábbi diagram a járás településein található óvodákba járó gyermekek életkor szerinti megoszlását mutatja.

A járás óvodáiban alacsonyabb a 3 éves gyermekek száma, mint az idősebb gyermekeké. Az évenkénti születések száma általában csökkenést mutat.

5. Diagram: A gyermekek életkor szerinti megoszlása az óvodákban

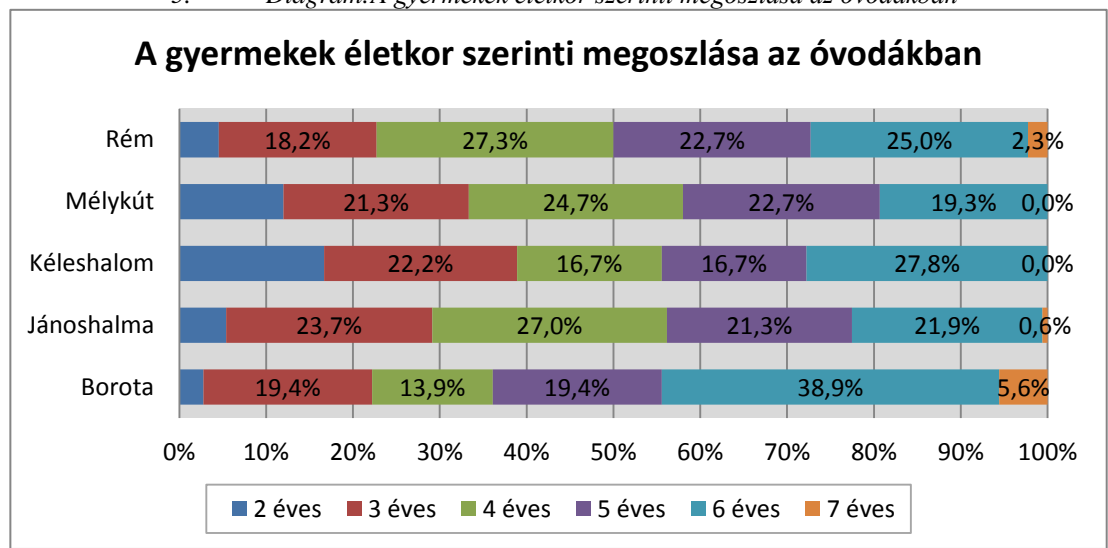

(Forrás: KIRSTAT 2012.)

Az egy pedagógusra jutó gyermekek száma a járásban 11,17 fő. Az óvodapedagógusok közül mindenki rendelkezik felsőfokú végzettséggel.

38. Táblázat: Alkalmazottak létszáma fenntartó típusonként

Fenntartó típusa	Teljes munkaidős pedagógusok száma	Felsőfokú végzettségű óvodapedagógus	Középfokú végzettségű óvodapedagógus	Gyógypedagógus	Nevelő és oktató munkát közvetlenül segítők száma
egyházi jogi személy	8	8	0	0	5
önkormányzatok fenntartói társulása	8	8	0	0	4
önkormányzatok fenntartói társulása - gesztor és tag	23	22	0	0	12
városi önkormányzat	13	13	0	0	7

(Forrás: KIRSTAT 2012.)

1.2.1.4 Kalocsa járás

5. ábra Kalocsa Tankerület térképe

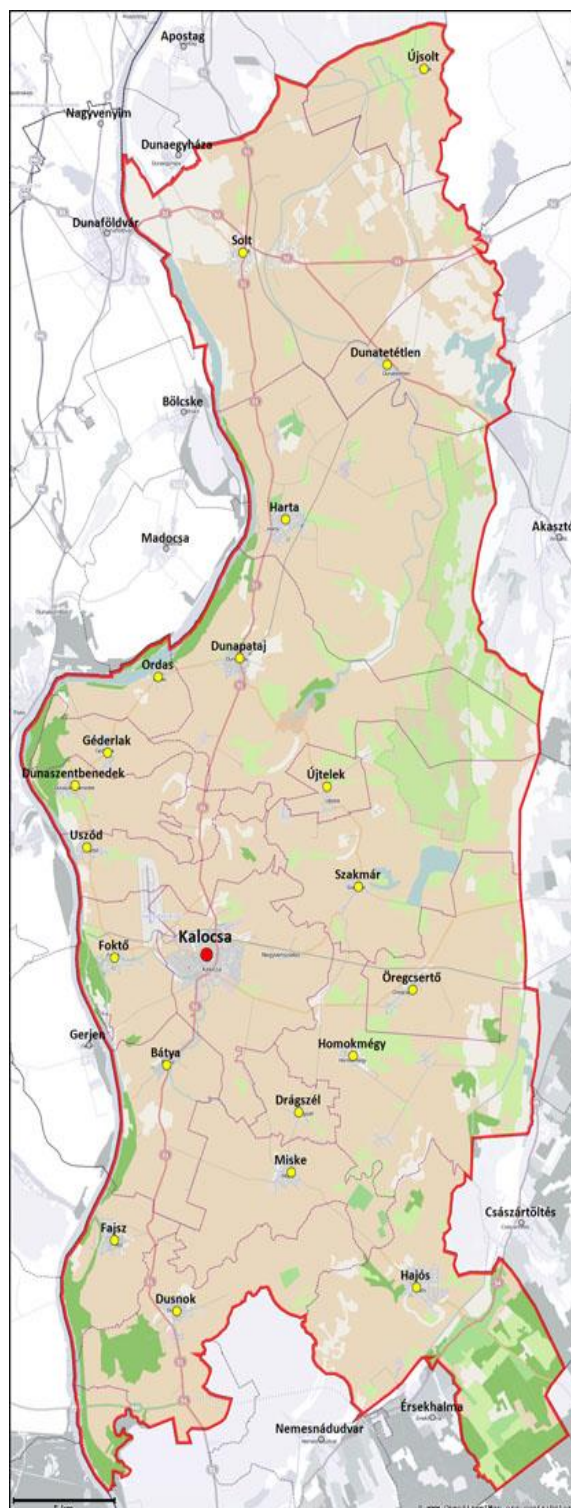

2014. szeptember 1-jétől kezdődően valamennyi 3. életévét betöltött gyermeknek óvodai nevelésben kell részt vennie. A következő táblázatok azt mutatják, hogy az egyes

településeken az elkövetkező években hogyan változik a településen élő óvodás korú gyermekek száma.

Kalocsa járásban 25 feladatellátási helyen 1513 óvodás gyermek ellátása történik. A feladatellátási helyek közül egy egyházi, a többi állami fenntartású.

39. Táblázat: Kalocsa járásra vonatkozó áttekintő adatok

Település	Állami fenntartású intézmény		Egyházi fenntartású intézmény		Magán fenntartású intézmény	
	FEH-ek száma (db)	gyerekek száma (fő)	FEH-ek száma (db)	gyerekek száma (fő)	FEH-ek száma (db)	gyerekek száma (fő)
Bátya	1	33	0	0	0	0
Dunapataj	1	84	0	0	0	0
Dunaszentbenedek	1	24	0	0	0	0
Dunatetétlen	1	17	0	0	0	0
Dusnok	1	86	0	0	0	0
Fajsz	1	52	0	0	0	0
Foktő	1	46	0	0	0	0
Géderlak	1	39	0	0	0	0
Hajós	1	86	0	0	0	0
Harta	1	105	0	0	0	0
Homokmégy	1	41	0	0	0	0
Kalocsa	6	452	1	91	0	0
Miske	1	58	0	0	0	0
Ordas	1	16	0	0	0	0
Öregcsertő	1	21	0	0	0	0
Solt	2	196	0	0	0	0
Szakmár	1	31	0	0	0	0
Uszód	1	35	0	0	0	0

(Forrás: KIRSTAT 2012.)

A melléklet az óvodáskorúak megoszlását mutatja korosztályonként. A táblázat adataiból csökkenő gyermeklétszám látható.

10. [Melléklet Óvodáskorúak megoszlása](#)

Kalocsa járás 21 települése közül nincs óvodai ellátás Drágszél, Újsolt és Újtelek településeken. A járás többi településén kapacitáshiány és kapacitástöbblet is található, kiugró számot azonban egyik sem mutat.

11. [Melléklet Településenkénti kapacitás adatok](#)

2014. szeptember 1-jétől kezdődően valamennyi 3. életévét betöltött gyermeknek óvodai nevelésben kell részt vennie. A következő táblázat mutatja, hogy az egyes településeken az elkövetkező években hogyan változik a településen élő 3 éves gyermekek száma.

40. Táblázat: 3 éves gyermekek száma a településeken

Járás (Tankerület)	Település	2011.	2012.	2013.	2014.	2015.
Kalocsa járás	Bátya	12	4	14	16	11
	Drágszél	3	5	1	0	0
	Dunapataj	30	19	14	19	14
	Dunaszentbenedek	7	8	7	7	11
	Dunatetétlen	3	5	3	6	4
	Dusnok	29	34	21	32	17
	Fajsz	13	14	8	11	16
	Foktő	13	16	12	12	10
	Géderlak	11	9	10	10	10
	Hajós	23	17	17	20	25
	Harta	20	33	21	29	22
	Homokmégy	14	5	7	7	10
	Kalocsa	128	140	134	117	119
	Miske	18	19	21	12	12
	Ordas	5	6	2	7	1
	Öregcsertő	5	3	5	5	4
	Solt	58	49	46	34	61
	Szakmár	15	10	6	5	4
	Újsolt	1	2	1	3	2
	Újtelek	2	0	4	0	2
	Uszód	13	12	8	8	6

Kalocsa járásban 25 feladatellátási hely közül 1 egyházi fenntartású, mely intézmény egyoldalú nyilatkozat alapján vállalta az óvodai feladatok ellátását.

41. Táblázat: Óvodás gyermekek és feladatellátási helyek száma településenként

Település neve	Fenntartó típusa	Óvodás gyermekek száma	Óvodai feladatellátási helyek száma
Bátya	önkormányzatok fenntartói társulása - gesztor és tag	33	1
Dunapataj	önkormányzatok fenntartói társulása	84	1
Dunaszentbenedek	önkormányzatok fenntartói társulása - gesztor és tag	24	1
Dunatetétlen	községi önkormányzat	17	1
Dusnok	önkormányzatok fenntartói társulása	86	1

Település neve	Fenntartó típusa	Óvodás gyermekek száma	Óvodai feladatellátási helyek száma
Fajsz	önkormányzatok fenntartói társulása	52	1
Foktő	önkormányzatok fenntartói társulása - gesztor és tag	46	1
Géderlak	önkormányzatok fenntartói társulása	39	1
Hajós	községi önkormányzat	86	1
Harta	községi önkormányzat	105	1
Homokmégy	önkormányzatok fenntartói társulása - gesztor és tag	41	1
Kalocsa	egyházi jogi személy	91	1
Kalocsa	önkormányzatok fenntartói társulása - gesztor és tag	452	6
Miske	községi önkormányzat	58	1
Ordas	önkormányzatok fenntartói társulása	16	1
Öregcsertő	önkormányzatok fenntartói társulása - gesztor és tag	21	1
Solt	városi önkormányzat	196	2
Szalmár	önkormányzatok fenntartói társulása - gesztor és tag	31	1
Uzód	önkormányzatok fenntartói társulása - gesztor és tag	35	1

A járás óvodai feladatellátási helyein az átlagos kihasználtság 78,51 %.

42. Táblázat: Gyermeklétszám fenntartó típusonként

Fenntartó típusa	Gyermekek száma	Férőhelyek száma	Integráltan nevelt sajátos nevelési igényű gyermekek	Hátrányos helyzetű gyermekek	Halmazottan hátrányos helyzetű gyermekek	Fő munkaviszonyú pedagógusok száma	Csoportok száma	Kihasználtság (%)	Integráltan nevelt sajátos nevelési igényű gyermekek aránya	Hátrányos helyzetű gyermekek aránya	Halmazottan hátrányos helyzetű gyermekek aránya
egyházi jogi személy	91	100	3	20	0	10	4	91,00%	3,30%	21,98%	0,00%
községi önkormányzat	266	403	3	100	35	24	12	66,00%	1,13%	37,59%	13,16%
önkormányzatok fenntartói társulása	277	345	13	135	29	25	13	80,29%	4,69%	48,74%	10,47%
önkormányzatok fenntartói társulása - gesztor és tag	683	834	32	334	115	63	31	81,89%	4,69%	48,90%	16,84%
városi önkormányzat	196	245	3	90	18	17	9	80,00%	1,53%	45,92%	9,18%

(Forrás: KIRSTAT 2012.)

Az alábbi diagram a járás településein található óvodákba járó gyermekek életkor szerinti megoszlását mutatja.

A járás óvodáiban alacsonyabb a 3 éves gyermekek száma, mint az idősebb gyermekeké. Az évenkénti születések száma általában csökkenést mutat.

6. Diagram: A gyermekek életkor szerinti megoszlása az óvodákban

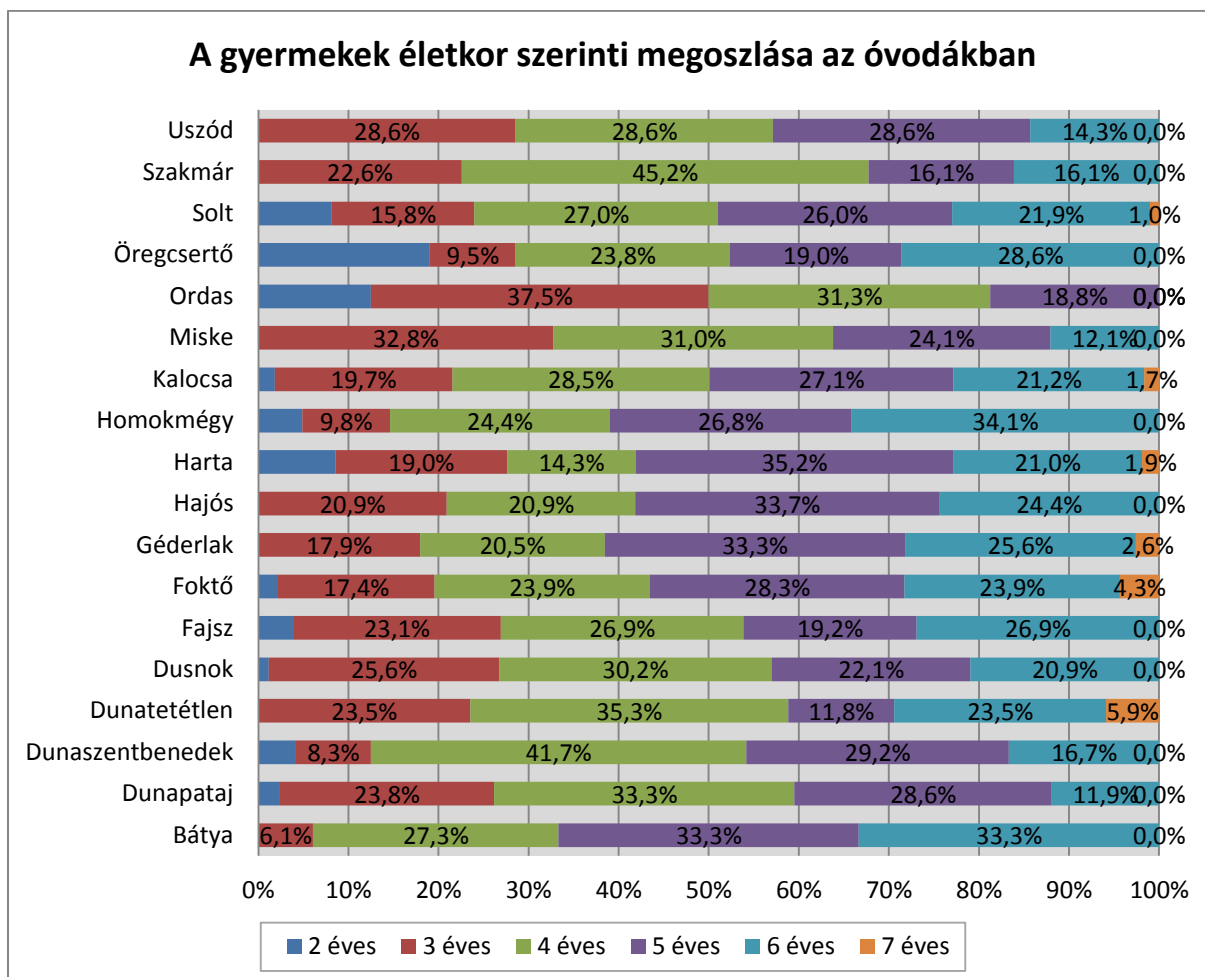

(Forrás: KIRSTAT 2012.)

Az egy pedagógusra jutó gyermekek száma a járásban 10,8. A 139 óvodapedagógus közül középfokú végzettséggel 5 fő rendelkezik.

43. Táblázat: Alkalmazottak létszáma fenntartó típusonként

Fenntartó típusa	Teljes munkaidős pedagógusok száma	Felsőfokú végzettségű óvodapedagógus	Középfokú végzettségű óvodapedagógus	Gyógypedagógus	Nevelő és oktató munkát közvetlenül segítők száma
egyházi jogi személy	10	9	0	1	5
községi önkormányzat	24	23	1	0	15
önkormányzatok fenntartói társulása	25	22	2	0	13
önkormányzatok fenntartói társulása - gesztor és tag	63	60	2	0	43
városi önkormányzat	17	17	0	0	10

(Forrás: KIRSTAT 2012.)

1.2.1.5 Kecskemét járás

6. ábra Kecskemét Tankerület térképe

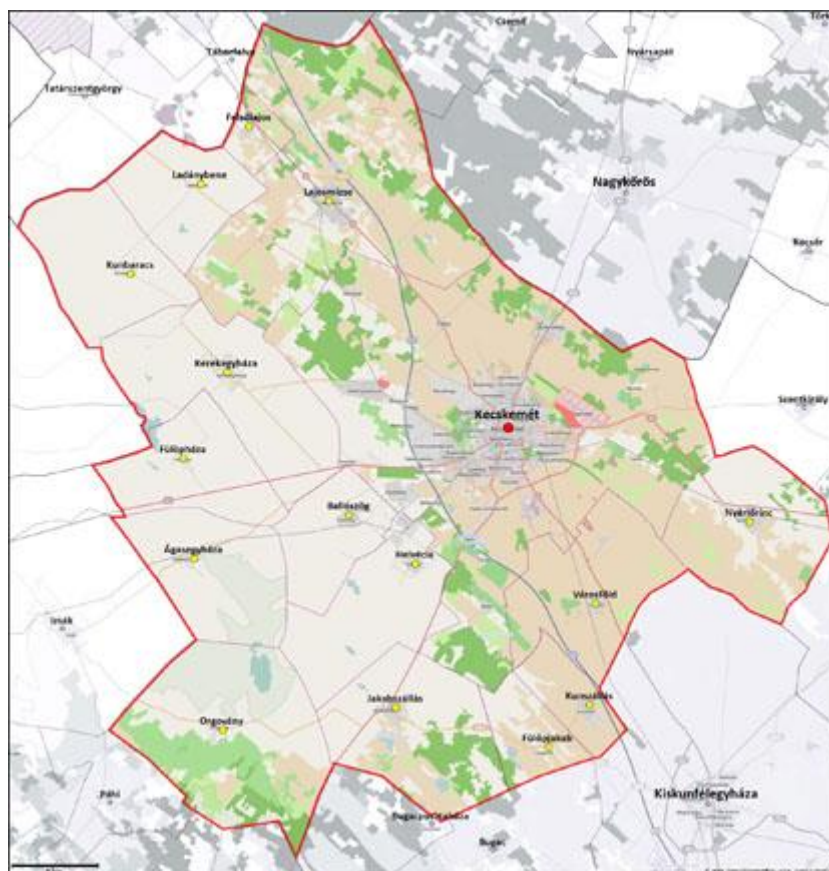

2014. szeptember 1-jétől kezdődően valamennyi 3. életévét betöltött gyermeknek óvodai nevelésben kell részt vennie. A következő táblázatok azt mutatják, hogy az egyes településeken az elkövetkező években hogyan változik a településen élő óvodás korú gyermekek száma.

Kecskemét járásban 56 feladatellátási helyen 5551 óvodás gyermek ellátása történik. A feladatellátási helyek közül 44 állami fenntartású, 5 egyházi fenntartású és 7 magán fenntartású intézmény.

44. Táblázat: Kecskemét járásra vonatkozó áttekintő adatok

Település	Állami fenntartású intézmény		Egyházi fenntartású intézmény		Magán fenntartású intézmény	
	FEH-ek száma (db)	gyerekek száma (fő)	FEH-ek száma (db)	gyerekek száma (fő)	FEH-ek száma (db)	gyerekek száma (fő)
Ágasegyháza	1	61	0	0	0	0
Ballószög	1	124	0	0	0	0
Felsőlajos	1	47	0	0	0	0
Fülöpháza	1	28	0	0	0	0
Fülöpjakab	1	45	0	0	0	0
Helvécia	2	171	0	0	0	0
Jakabszállás	1	69	0	0	1	25

Település	Állami fenntartású intézmény		Egyházi fenntartású intézmény		Magán fenntartású intézmény	
Kecskemét	24	3552	5	308	5	171
Kerekegyháza	3	230	0	0	0	0
Kunbaracs	1	19	0	0	0	0
Kunszállás	1	65	0	0	0	0
Ladánybene	1	55	0	0	0	0
Lajosmizse	3	338	0	0	1	11
Nyárlőrinc	1	79	0	0	0	0
Orgovány	1	101	0	0	0	0
Városföld	1	52	0	0	0	0

(Forrás: KIRSTAT 2012.)

A melléklet az óvodáskorúak megoszlását mutatja korosztályonként. A táblázat adataiból csökkenő gyermeklétszám látható.

12. [Melléklet Óvodáskorúak megoszlása](#)

Kecskemét járás 16 településének mindegyikén van óvodai ellátás. A települések többségén eltérő mértékű kapacitáshiány látható, ami kiemelkedő Kecskemét és Lajosmizse esetében.

13. [Melléklet Településenkénti kapacitás adatok](#)

2014. szeptember 1-jétől kezdődően valamennyi 3. életévét betöltött gyermeknek óvodai nevelésben kell részt vennie. A következő táblázat mutatja, hogy az egyes településeken az elkövetkező években hogyan változik a településen élő 3 éves gyermekek száma.

45. Táblázat: 3 éves gyermekek száma a településeken

Járás (Tankerület)	Település	2011.	2012.	2013.	2014.	2015.
Kecskemét járás	Ágasegyháza	23	13	17	23	17
	Ballószög	48	40	42	43	37
	Felsőlajos	9	4	7	5	3
	Fülöpháza	8	7	7	8	11
	Fülöpkab	13	12	12	6	10
	Helvécia	61	54	41	44	52
	Jakabszállás	28	27	19	24	28
	Kecskemét	1205	1212	1171	1043	1083
	Kerekegyháza	79	76	73	68	83
	Kunbaracs	2	7	2	5	3

Járás (Tankerület)	Település	2011.	2012.	2013.	2014.	2015.
	Kunszállás	16	23	16	15	18
	Ladánybene	14	25	12	16	13
	Lajosmizse	118	119	116	119	135
	Nyárlőrinc	27	21	18	18	12
	Orgovány	23	45	23	32	32
	Városföld	20	22	27	19	19

Kecskemét járásban 56 feladatellátási hely közül 5 egyházi fenntartású, mely intézmények egyoldalú nyilatkozat alapján vállalták az óvodai feladatok ellátását. Magán fenntartású intézmények közül 1 intézmény (Kinder Ovi Magánóvoda, Kecskemét) közoktatási megállapodással rendelkezik.

46. Táblázat: Óvodás gyermekek és feladatellátási helyek száma településenként

Település neve	Fenntartó típusa	Óvodás gyermekek száma	Óvodai feladatellátási helyek száma
Ágasegyháza	önkormányzatok fenntartói társulása - társulási tanács	61	1
Ballószög	önkormányzatok fenntartói társulása	124	1
Felsőlajos	városi önkormányzat	47	1
Fülöpháza	többcélú kistérségi társulás	28	1
Fülöpkab	önkormányzatok fenntartói társulása - társulási tanács	45	1
Helvécia	önkormányzatok fenntartói társulása	171	2
Jakabszállás	alapítvány	25	1
Jakabszállás	önkormányzatok fenntartói társulása - társulási tanács	69	1
Kecskemét	alapítvány	40	1
Kecskemét	állami felsőoktatási intézmény	319	1
Kecskemét	állami szerv	59	1
Kecskemét	egyesület	55	1
Kecskemét	egyházi jogi személy	308	5
Kecskemét	korlátolt felelősségű társaság	56	2
Kecskemét	közhasznú alapítvány	20	1
Kecskemét	megyei jogú városi önkormányzat	3174	22
Kerekegyháza	városi önkormányzat	230	3
Kunbaracs	többcélú kistérségi társulás	19	1
Kunszállás	községi önkormányzat	65	1
Ladánybene	önkormányzatok fenntartói társulása - gesztor és tag	55	1

Település neve	Fenntartó típusa	Óvodás gyermekek száma	Óvodai feladatellátási helyek száma
Lajosmizse	alapítvány	11	1
Lajosmizse	városi önkormányzat	338	3
Nyárlőrinc	önkormányzatok fenntartói társulása - társulási tanács	79	1
Orgovány	önkormányzatok fenntartói társulása - társulási tanács	101	1
Városföld	többcélú kistérségi társulás	52	1

Kecskemét járásban az óvodai feladatellátási helyek átlagos kihasználtsága 96,99%.

47. Táblázat: Gyermeklétszám fenntartó típusonként

Fenntartó típusa	Gyermekek száma	Férőhelyek száma	Integráltan nevelt sajátos nevelési igényű gyermekek	Hátrányos helyzetű gyermekek	Halmozottan hátrányos helyzetű gyermekek	Fő munkaviszonyú pedagógusok száma	Csoportok száma	Kihasználtság (%)	Integráltan nevelt sajátos nevelési igényű gyermekek aránya	Hátrányos helyzetű gyermekek aránya	Halmozottan hátrányos helyzetű gyermekek aránya
alapítvány	76	80	0	0	0	8	4	95,00%	0,00%	0,00%	0,00%
állami felsőoktatási intézmény	319	330	3	28	1	24	12	96,67%	0,94%	8,78%	0,31%
állami szerv	59	73	0	26	9	14	6	80,82%	0,00%	44,07%	15,25%
egyesület	55	75	0	1	0	2	2	73,33%	0,00%	1,82%	0,00%
egyházi jogi személy	308	315	5	28	0	30	12	97,78%	1,62%	9,09%	0,00%
korlátolt felelősségű társaság	56	80	1	0	0	7	4	70,00%	1,79%	0,00%	0,00%
közhasznú alapítvány	20	20	0	0	0	2	1	100,00%	0,00%	0,00%	0,00%
községi önkormányzat	65	66	2	8	0	4	2	98,48%	3,08%	12,31%	0,00%
megyei jogú városi önkormányzat	3174	3187	58	592	87	275	129	99,59%	1,83%	18,65%	2,74%
önkormányzatok fenntartói társulása	295	300	1	64	16	25	12	98,33%	0,34%	21,69%	5,42%

Fenntartó típusa	Gyermekek száma	Férőhelyek száma	Integráltan nevelt sajátos nevelési igényű gyermekek	Hátrányos helyzetű gyermekek	Halmazottan hátrányos helyzetű gyermekek	Fő munkaviszonyú pedagógusok száma	Csoportok száma	Kihasználtság (%)	Integráltan nevelt sajátos nevelési igényű gyermekek aránya	Hátrányos helyzetű gyermekek aránya	Halmazottan hátrányos helyzetű gyermekek aránya
önkormányzatok fenntartói társulása - gesztor és tag	55	75	0	27	21	6	3	73,33%	0,00%	49,09%	38,18%
önkormányzatok fenntartói társulása - társulási tanács	355	401	10	157	70	27	14	88,53%	2,82%	44,23%	19,72%
többcélú kistérségi társulás	99	125	1	38	2	9	5	79,20%	1,01%	38,38%	2,02%
városi önkormányzat	615	596	30	223	63	50	24	103,19%	4,88%	36,26%	10,24%

(Forrás: KIRSTAT 2012.)

Az alábbi diagram a járás településein található óvodákba járó gyermekek életkor szerinti megoszlását mutatja.

A járás óvodáiban alacsonyabb a 3 éves gyermekek száma, mint az idősebb gyermekeké. Az évenkénti születések száma általában csökkenést mutat.

7. Diagram: A gyermekek életkor szerinti megoszlása az óvodákban

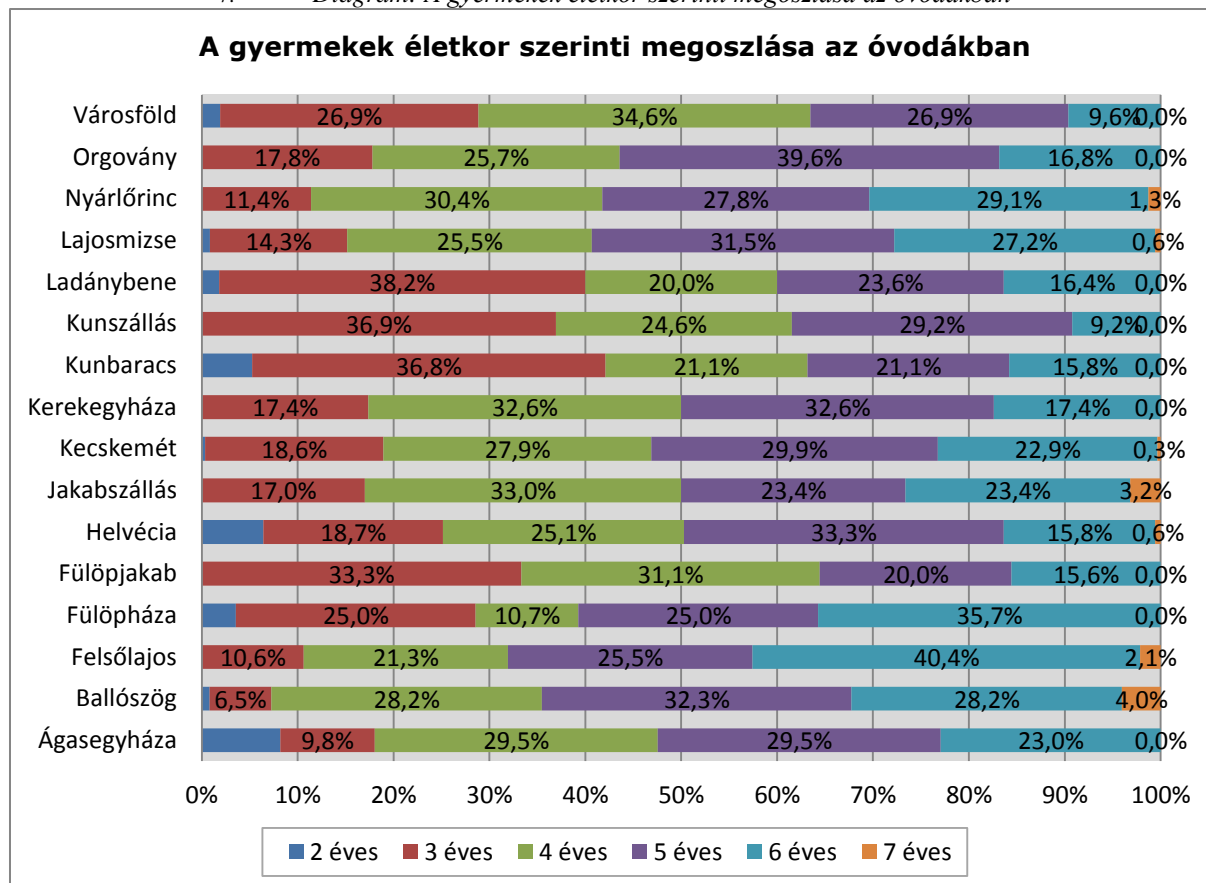

(Forrás: KIRSTAT 2012.)

Az egy pedagógusra jutó gyermekek száma 11,49. A járásban a 483 óvodapedagógus közül 10 fő középfokú végzettséggel rendelkezik.

48. Táblázat: Alkalmazottak létszáma fenntartó típusonként

Fenntartó típusa	Teljes munkaidős pedagógusok száma	Felsőfokú végzettségű óvodapedagógus	Középfokú végzettségű óvodapedagógus	Gyógypedagógus	Nevelő és oktató munkát közvetlenül segítőik száma
alapítvány	8	8	0	0	4
állami felsőoktatási intézmény	24	23	0	0	13
állami szerv	14	6	0	8	8
egyesület	2	2	0	0	1
egyházi jogi személy	30	24	6	0	14
korlátolt felelősségű társaság	7	7	0	0	3
közhasznú alapítvány	2	1	1	0	1

Fenntartó típusa	Teljes munkaidős pedagógusok száma	Felsőfokú végzettségű óvodapedagógus	Középfokú végzettségű óvodapedagógus	Gyógypedagógus	Nevelő és oktató munkát közvetlenül segítők száma
községi önkormányzat	4	3	1	0	3
megyei jogú városi önkormányzat	275	270	0	5	147
önkormányzatok fenntartói társulása	25	24	1	0	16
önkormányzatok fenntartói társulása - gesztor és tag	6	5	1	0	3
önkormányzatok fenntartói társulása - társulási tanács	27	27	0	0	14
többcélú kistérségi társulás	9	9	0	0	5
városi önkormányzat	50	48	0	2	25

(Forrás: KIRSTAT 2012.)

1.2.1.6 Kiskőrös járás

7. ábra Kiskőrös Tankerület térképe

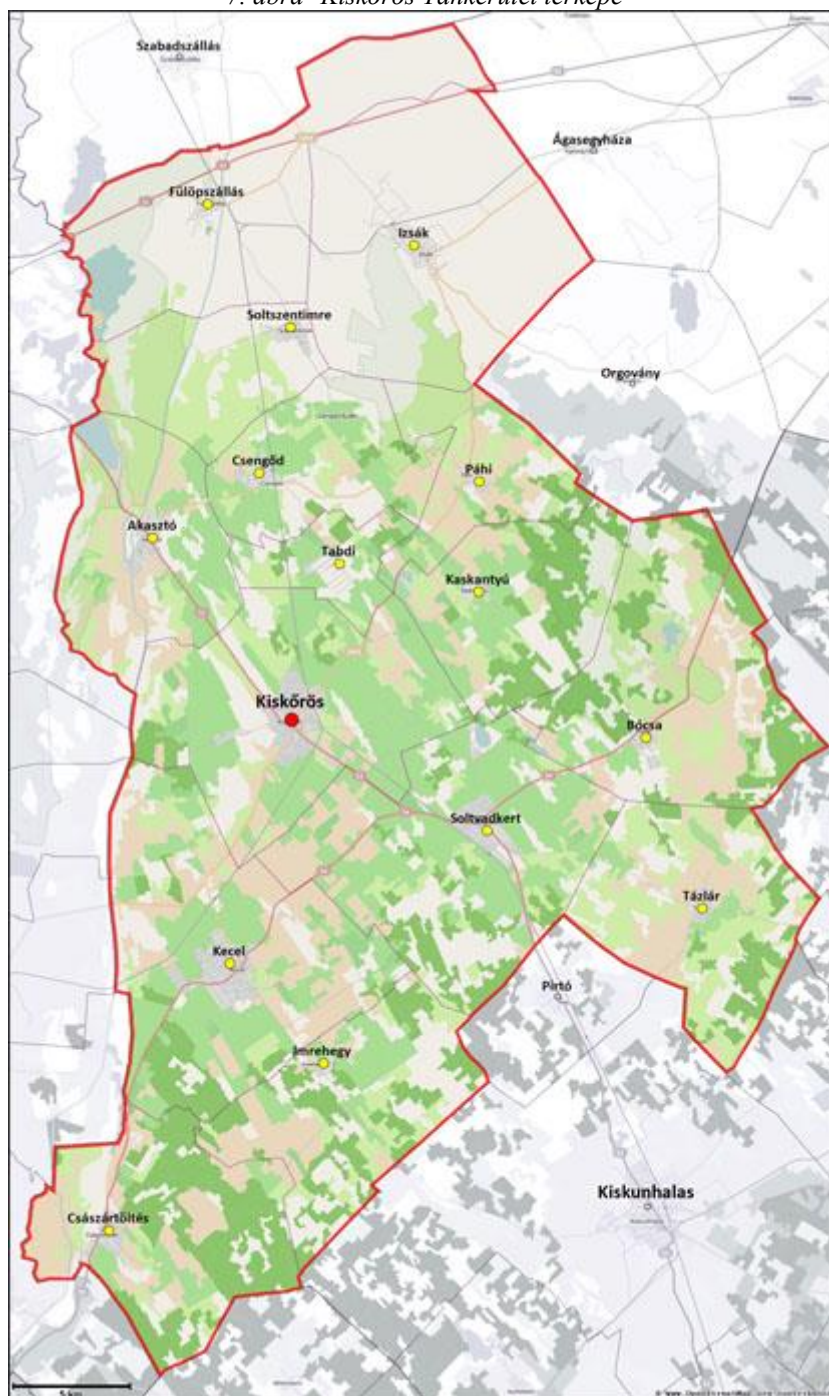

2014. szeptember 1-jétől kezdődően valamennyi 3. életévét betöltött gyermeknek óvodai nevelésben kell részt vennie. A következő táblázatok azt mutatják, hogy az egyes településeken az elkövetkező években hogyan változik a településen élő óvodás korú gyermekek száma.

Kiskőrös járásban 24 feladatellátási helyen 1872 óvodás gyermek ellátása történik. A feladatellátási helyek közül 20 állami, 4 egyházi fenntartású.

49. Táblázat: Kiskőrös járásra vonatkozó áttekintő adatok

Település	Állami fenntartású intézmény		Egyházi fenntartású intézmény		Magán fenntartású intézmény	
	FEH-ek száma (db)	gyerekek száma (fő)	FEH-ek száma (db)	gyerekek száma (fő)	FEH-ek száma (db)	gyerekek száma (fő)
Akasztó	2	114	0	0	0	0
Bócsa	1	64	0	0	0	0
Császártöltés	1	80	0	0	0	0
Csengőd	1	67	0	0	0	0
Fülöpszállás	1	68	0	0	0	0
Imrehegy	0	0	1	36	0	0
Izsák	1	197	0	0	0	0
Kaskantyú	1	22	0	0	0	0
Kecel	1	298	0	0	0	0
Kiskőrös	6	386	1	97	0	0
Páhi	1	38	0	0	0	0
Soltszentimre	1	39	0	0	0	0
Soltvadkert	2	196	1	84	0	0
Tabdi	1	31	0	0	0	0
Tázlár	0	0	1	55	0	0

(Forrás: KIRSTAT 2012.)

A melléklet az óvodáskorúak megoszlását mutatja korosztályonként. A táblázat adatai alapján összességében csökkenő gyermeklétszám látható, kivéve Fülöpszállás, Imrehegy, Kiskőrös, Soltvadkert, Tázlár településeken.

14. [Melléklet Óvodáskorúak megoszlása](#)

Kiskőrös járás 15 településének mindegyikén van óvodai ellátás. A települések többségén eltérő mértékű kapacitáshiány látható, ami kiemelkedő Izsák és Kiskőrös esetében.

15. [Melléklet Településenkénti kapacitás adatok](#)

2014. szeptember 1-jétől kezdődően valamennyi 3. életévét betöltött gyermeknek óvodai nevelésben kell részt vennie. A következő táblázat mutatja, hogy az egyes településeken az elkövetkező években hogyan változik a településen élő 3 éves gyermekek száma.

50. Táblázat: 3 éves gyermekek száma a településeken

Járás (Tankerület)	Település	2011.	2012.	2013.	2014.	2015.
Kiskőrös járás	Akasztó	32	35	18	28	27
	Bócsa	27	22	17	19	21

Járás (Tankerület)	Település	2011.	2012.	2013.	2014.	2015.
	Császártöltés	27	15	24	23	17
	Csengőd	12	24	15	21	17
	Fülöpszállás	28	24	18	23	24
	Imrehegy	9	5	3	5	11
	Izsák	51	59	61	60	48
	Kaskantyú	5	11	7	11	8
	Kecel	93	68	74	72	66
	Kiskőrös	122	134	121	117	137
	Páhi	10	10	12	14	9
	Soltszentimre	9	12	10	12	9
	Soltvadkert	76	79	71	68	73
	Tabdi	9	6	11	9	9
	Tázlár	17	20	7	16	24

Kiskőrös járásban 24 feladatellátási hely közül 4 egyházi fenntartású, mely intézmények egyoldalú nyilatkozat alapján vállalták az óvodai feladatok ellátását.

51. Táblázat: Óvodás gyermekek és feladatellátási helyek száma településenként

Település neve	Fenntartó típusa	Óvodás gyermekek száma	Óvodai feladatellátási helyek száma
Akasztó	községi önkormányzat	114	2
Bócsa	többcélú kistérségi társulás	64	1
Császártöltés	többcélú kistérségi társulás	80	1
Csengőd	többcélú kistérségi társulás	67	1
Fülöpszállás	többcélú kistérségi társulás	68	1
Imrehegy	egyházi jogi személy	36	1
Izsák	városi önkormányzat	197	1
Kaskantyú	többcélú kistérségi társulás	22	1
Kecel	városi önkormányzat	298	1
Kiskőrös	állami szerv	15	1
Kiskőrös	egyházi jogi személy	97	1
Kiskőrös	többcélú kistérségi társulás	371	5
Páhi	többcélú kistérségi társulás	38	1
Soltszentimre	többcélú kistérségi társulás	39	1
Soltvadkert	egyházi jogi személy	84	1
Soltvadkert	városi önkormányzat	196	2
Tabdi	többcélú kistérségi társulás	31	1
Tázlár	egyházi jogi személy	55	1

Kiskőrös járásban az óvodai feladatellátási helyek átlagos kihasználtsága 86,58 %.

52. Táblázat: Gyermeklétszám fenntartó típusonként

Fenntartó típusa	Gyermekek száma	Férőhelyek száma	Integráltan nevelt sajátos nevelési igényű gyermekek	Hátrányos helyzetű gyermekek	Halmazottan hátrányos helyzetű gyermekek	Fő munkaviszonyú pedagógusok száma	Csoportok száma	Kihasználtság (%)	Integráltan nevelt sajátos nevelési igényű gyermekek aránya	Hátrányos helyzetű gyermekek aránya	Halmazottan hátrányos helyzetű gyermekek aránya
állami szerv	15	15	0	8	4	4	2	100,00%	0,00%	53,33%	26,67%
egyházi jogi személy	272	310	6	64	17	28	12	87,74%	2,21%	23,53%	6,25%
községi önkormányzat	114	120	4	21	1	12	5	95,00%	3,51%	18,42%	0,88%
többcélú kistérségi társulás	780	962	11	251	48	65	34	81,08%	1,41%	32,18%	6,15%
városi önkormányzat	691	755	13	312	119	58	29	91,52%	1,88%	45,15%	17,22%

(Forrás: KIRSTAT 2012.)

Az alábbi diagram a járás településein található óvodákba járó gyermekek életkor szerinti megoszlását mutatja.

A járás óvodáiban alacsonyabb a 3 éves gyermekek száma, mint az idősebb gyermekek. Az évenkénti születések száma általában csökkenést mutat.

8. Diagram: A gyermekek életkor szerinti megoszlása az óvodákban

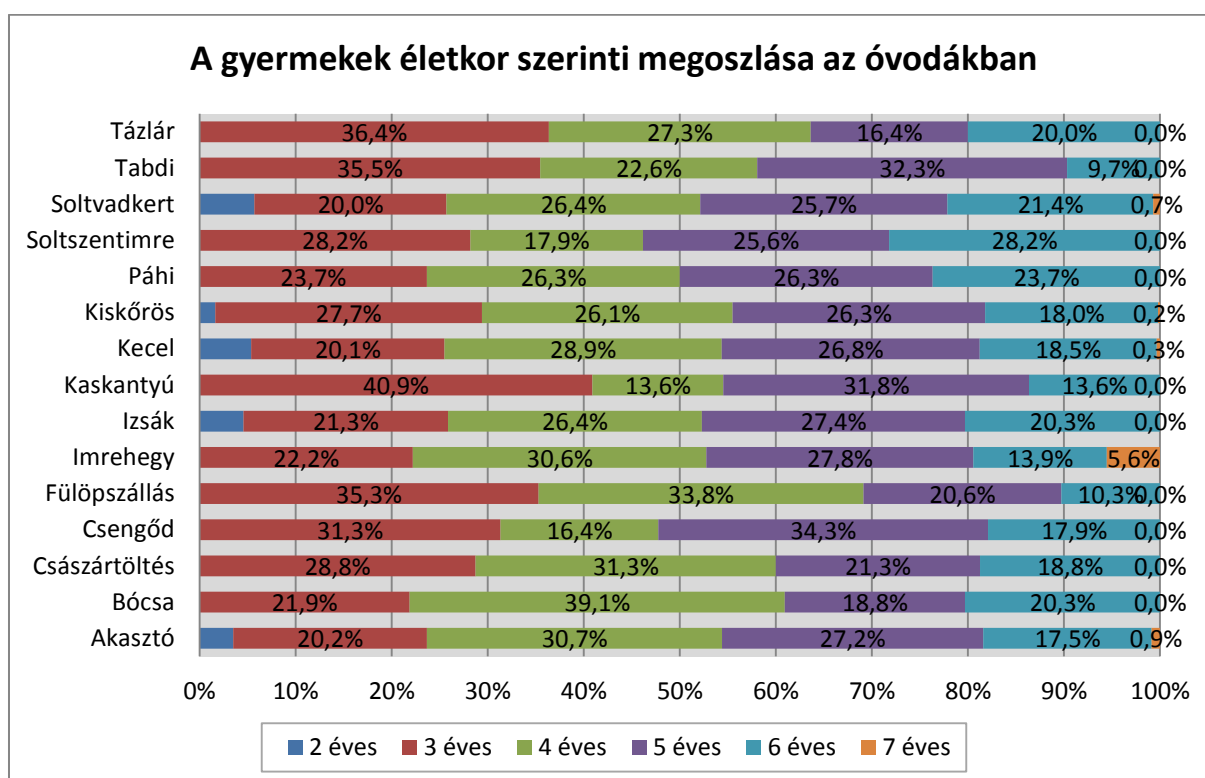

(Forrás: KIRSTAT 2012.)

Az egy pedagógusra jutó gyermekek száma a járásban 11,2. A Kiskőrösi járásban 1 fő kivételével minden óvodapedagógus rendelkezik felsőfokú végzettséggel.

53. Táblázat: Alkalmazottak létszáma fenntartó típusonként

Fenntartó típusa	Teljes munkaidős pedagógusok száma	Felsőfokú végzettségű óvodapedagógus	Középfokú végzettségű óvodapedagógus	Gyógypedagógus	Nevelő és oktató munkát közvetlenül segítők száma
állami szerv	4	2	0	2	2
egyházi jogi személy	28	28	0	0	12
községi önkormányzat	12	10	0	1	6
többcélú kistérségi társulás	65	62	1	0	36
városi önkormányzat	58	57	0	1	34

(Forrás: KIRSTAT 2012.)

1.2.1.7 Kiskunfélegyháza járás

8. ábra Kiskunfélegyháza Tankerület térképe

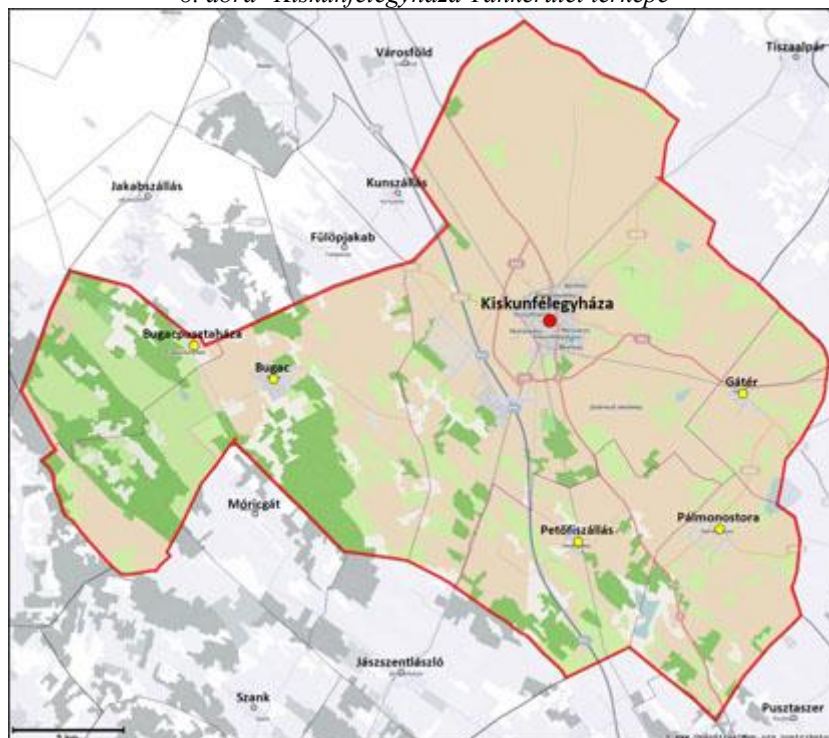

2014. szeptember 1-jétől kezdődően valamennyi 3. életévét betöltött gyermeknek óvodai nevelésben kell részt vennie. A következő táblázatok azt mutatják, hogy az egyes településeken az elkövetkező években hogyan változik a településen élő óvodás korú gyermekek száma.

Kiskunfélegyháza járásban 9 feladatellátási helyen 1257 óvodás gyermek ellátása történik. A feladatellátási helyek közül 7 állami, 1 egyházi és 1 magán fenntartású intézmény.

54. Táblázat: Kiskunfélegyháza járásra vonatkozó áttekintő adatok

Település	Állami fenntartású intézmény		Egyházi fenntartású intézmény		Magán fenntartású intézmény	
	FEH-ek száma (db)	gyerekek száma (fő)	FEH-ek száma (db)	gyerekek száma (fő)	FEH-ek száma (db)	gyerekek száma (fő)
Bugac	1	79	0	0	0	0
Gátér	1	24	0	0	0	0
Kiskunfélegyháza	3	906	1	130	1	25
Pálmonostora	1	59	0	0	0	0
Petőfiszállás	1	34	0	0	0	0

(Forrás: KIRSTAT 2012.)

A melléklet az óvodáskorúak megoszlását mutatja korosztályonként. A táblázat adatai alapján összességében csökkenő gyermeklétszám látható, kiemelkedő negatív eltérést mutat Kiskunfélegyháza, Pálmonostora.

16. Melléklet Óvodáskorúak megoszlása

A Kiskunfélegyházi járás 6 települése közül Bugacpusztaházán nincs óvodai feladatellátás. A települések többségén kapacitáshiány látható, ami kiemelkedő Kiskunfélegyháza esetében.

17. Melléklet Településenkénti kapacitás adatok

2014. szeptember 1-jétől kezdődően valamennyi 3. életévét betöltött gyermeknek óvodai nevelésben kell részt vennie. A következő táblázat mutatja, hogy az egyes településeken az elkövetkező években hogyan változik a településen élő 3 éves gyermekek száma

55. Táblázat: 3 éves gyermekek száma a településeken

Járás (Tankerület)	Település	2011.	2012.	2013.	2014.	2015.
Kiskunfélegyháza járás	Bugac	19	29	18	21	20
	Bugacpusztaháza	4	2	0	2	2
	Gátér	7	8	4	8	7
	Kiskunfélegyháza	316	306	260	247	247
	Pálmonostora	20	20	17	17	10
	Petőfiszállás	10	12	16	18	15

Kiskunfélegyháza járásban 9 feladatellátási hely közül 1 egyházi fenntartású, mely intézmény egyoldalú nyilatkozat alapján vállalta az óvodai feladatok ellátását. Az 1 magán fenntartású intézmény (Kiskunfélegyházi Waldorf Egyesület) közoktatási megállapodást kötött.

56. Táblázat: Óvodás gyermekek és feladatellátási helyek száma településenként

Település neve	Fenntartó típusa	Óvodás gyermekek száma	Óvodai feladatellátási helyek száma
Bugac	önkormányzatok fenntartói társulása	79	1
Gátér	városi önkormányzat	24	1
Kiskunfélegyháza	egyesület	25	1
Kiskunfélegyháza	egyházi jogi személy	130	1
Kiskunfélegyháza	városi önkormányzat	906	3
Pálmonostora	községi önkormányzat	59	1
Petőfiszállás	városi önkormányzat	34	1

Kiskunfélegyházi járásban az óvodai feladatellátási helyek átlagos kihasználtsága 100,4 %.

57. Táblázat: Gyermeklétszám fenntartó típusonként

Fenntartó típusa	Gyermekek száma	Férőhelyek száma	Integráltan nevelt sajátos nevelési igényű gyermekek	Hátrányos helyzetű gyermekek	Halmozottan hátrányos helyzetű gyermekek	Fő munkaviszonyú pedagógusok száma	Csoportok száma	Kihasználtság (%)	Integráltan nevelt sajátos nevelési igényű gyermekek aránya	Hátrányos helyzetű gyermekek aránya	Halmozottan hátrányos helyzetű gyermekek aránya
egyesület	25	25	0	0	0	3	1	100,00%	0,00%	0,00%	0,00%
egyházi jogi személy	130	150	2	26	2	10	5	86,67%	1,54%	20,00%	1,54%
községi önkormányzat	59	60	0	29	7	4	2	98,33%	0,00%	49,15%	11,86%
önkormányzatok fenntartói társulása	79	100	1	41	4	6	3	79,00%	1,27%	51,90%	5,06%
városi önkormányzat	964	917	4	307	69	83	40	105,13%	0,41%	31,85%	7,16%

(Forrás: KIRSTAT 2012.)

Az alábbi diagram a járás településein található óvodákba járó gyermekek életkor szerinti megoszlását mutatja.

A járás óvodáiban alacsonyabb a 3 éves gyermekek száma, mint az idősebb gyermekeké. Az évenkénti születések száma általában csökkenést mutat.

9. Diagram: A gyermekek életkor szerinti megoszlása az óvodákban

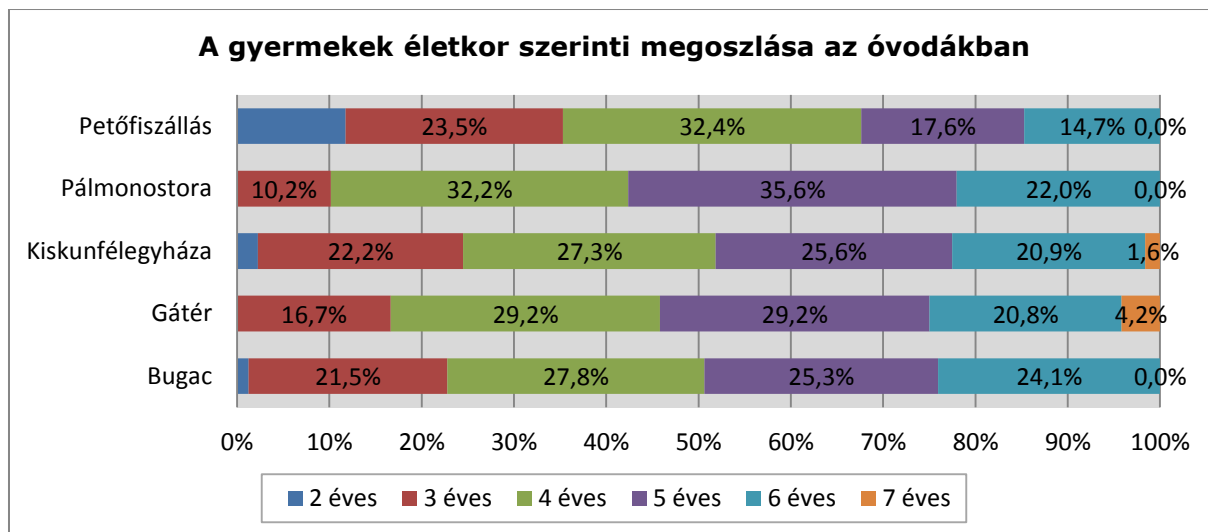

(Forrás: KIRSTAT 2012.)

Az egy pedagógusra jutó gyermekek száma a járásban 11,85. A járás 106 óvodapedagógusának mindegyike felsőfokú végzettséggel rendelkezik.

58. Táblázat: Alkalmazottak létszáma fenntartó típusonként

Fenntartó típusa	Teljes munkaidős pedagógusok száma	Felsőfokú végzettségű óvodapedagógus	Középfokú végzettségű óvodapedagógus	Gyógypedagógus	Nevelő és oktató munkát közvetlenül segítők száma
egyesület	3	2	0	0	1
egyházi jogi személy	10	10	0	0	6
községi önkormányzat	4	4	0	0	2
önkormányzatok fenntartói társulása	6	6	0	0	3
városi önkormányzat	83	81	0	2	49

(Forrás: KIRSTAT 2012.)

1.2.1.8 Kiskunhalas járás

9. ábra Kiskunhalas Tankerület térképe

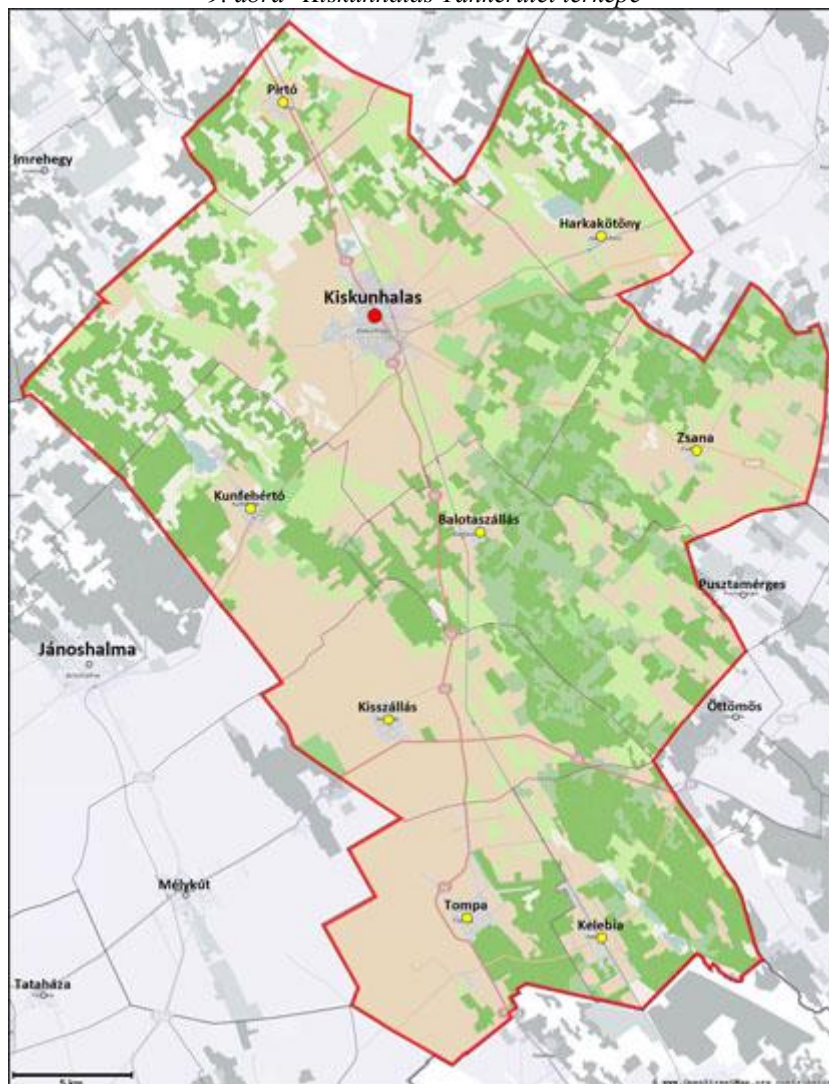

2014. szeptember 1-jétől kezdődően valamennyi 3. életévét betöltött gyermeknek óvodai nevelésben kell részt vennie. A következő táblázatok azt mutatják, hogy az egyes településeken az elkövetkező években hogyan változik a településen élő óvodás korú gyermekek száma.

Kiskunhalas járásban 20 feladatellátási helyen 1537 óvodás gyermek ellátása történik. A feladatellátási helyek közül 16 állami, 4 egyházi fenntartású.

59. Táblázat: Kiskunhalas járásra vonatkozó áttekintő adatok

Település	Állami fenntartású intézmény		Egyházi fenntartású intézmény		Magán fenntartású intézmény	
	FEH-ek száma (db)	gyerekek száma (fő)	FEH-ek száma (db)	gyerekek száma (fő)	FEH-ek száma (db)	gyerekek száma (fő)
Balotaszállás	1	52	0	0	0	0
Harkakötöny	0	0	1	21	0	0
Kelebia	1	67	0	0	0	0

Település	Állami fenntartású intézmény		Egyházi fenntartású intézmény		Magán fenntartású intézmény	
	FEH-ek száma (db)	gyerekek száma (fő)	FEH-ek száma (db)	gyerekek száma (fő)	FEH-ek száma (db)	gyerekek száma (fő)
Kiskunhalas	9	832	3	218	0	0
Kisszállás	1	73	0	0	0	0
Kunfehértó	1	60	0	0	0	0
Pirtó	1	25	0	0	0	0
Tompa	1	166	0	0	0	0
Zsana	1	23	0	0	0	0

(Forrás: KIRSTAT 2012.)

A melléklet az óvodáskorúak megoszlását mutatja korosztályonként. A táblázat adatai alapján összességében csökkenő gyermeklétszám látható, kiemelkedő negatív vagy pozitív eltérést nem tapasztalható a települések között.

18. Melléklet Óvodáskorúak megoszlása

A Kiskunhalasi járás 9 települése közül mindegyiken van óvodai feladatellátás. A települések többségén minimális kapacitáshiány vagy többlet látható. A kapacitáshiány kiemelkedő Kiskunhalas és Tompa települések esetében.

19. Melléklet Településenkénti kapacitás adatok

2014. szeptember 1-jétől kezdődően valamennyi 3. életévét betöltött gyermeknek óvodai nevelésben kell részt vennie. A következő táblázat mutatja, hogy az egyes településeken az elkövetkező években hogyan változik a településen élő 3 éves gyermekek száma.

60. Táblázat: 3 éves gyermekek száma a településeken

Járás (Tankerület)	Település	2011.	2012.	2013.	2014.	2015.
Kiskunhalas járás	Balotaszállás	15	28	17	22	14
	Harkakötöny	8	2	9	3	10
	Kelebia	29	19	18	24	24
	Kiskunhalas	269	264	267	237	225
	Kisszállás	24	20	17	17	18
	Kunfehértó	21	14	18	22	17
	Pirtó	8	8	9	4	4
	Tompa	60	46	51	39	40
	Zsana	5	7	6	7	4

Kiskunhalas járásban 20 feladatellátási hely közül 4 egyházi fenntartású, mely intézmények egyoldalú nyilatkozat alapján vállalták az óvodai feladatok ellátását.

61. Táblázat: Óvodás gyermekek és feladatellátási helyek száma településenként

Település neve	Fenntartó típusa	Óvodás gyermekek száma	Óvodai feladatellátási helyek száma
Balotaszállás	községi önkormányzat	52	1
Harkakötöny	egyházi jogi személy	21	1
Kelebia	községi önkormányzat	67	1
Kiskunhalas	állami szerv	4	1
Kiskunhalas	egyházi jogi személy	218	3
Kiskunhalas	városi önkormányzat	828	8
Kisszállás	községi önkormányzat	73	1
Kunfehértó	községi önkormányzat	60	1
Pirtó	községi önkormányzat	25	1
Tompa	városi önkormányzat	166	1
Zsana	községi önkormányzat	23	1

Kiskunhalas járásban az óvodai feladatellátási helyek átlagos kihasználtsága 89,5 %.

62. Táblázat: Gyermeklétszám fenntartó típusonként

Fenntartó típusa	Gyermekek száma	Férőhelyek száma	Integráltan nevelt sajátos nevelési igényű gyermekek	Hátrányos helyzetű gyermekek	Halmozottan hátrányos helyzetű gyermekek	Fő munkaviszonyú pedagógusok száma	Csoportok száma	Kihasználtság (%)	Integráltan nevelt sajátos nevelési igényű gyermekek aránya	Hátrányos helyzetű gyermekek aránya	Halmozottan hátrányos helyzetű gyermekek aránya
állami szerv	4	8	0	0	0	2	1	50,00%	0,00%	0,00%	0,00%
egyházi jogi személy	239	265	4	69	16	24	11	90,19%	1,67%	28,87%	6,69%
községi önkormányzat	300	459	7	133	38	31	16	65,36%	2,33%	44,33%	12,67%
városi önkormányzat	994	994	13	379	106	90	41	100,00%	1,31%	38,13%	10,66%

(Forrás: KIRSTAT 2012.)

Az alábbi diagram a járás településein található óvodákba járó gyermekek életkor szerinti megoszlását mutatja.

A járás óvodáiban alacsonyabb a 3 éves gyermekek száma, mint az idősebb gyermekek. Az évenkénti születések száma általában csökkenést mutat.

10. Diagram: A gyermekek életkor szerinti megoszlása az óvodákban

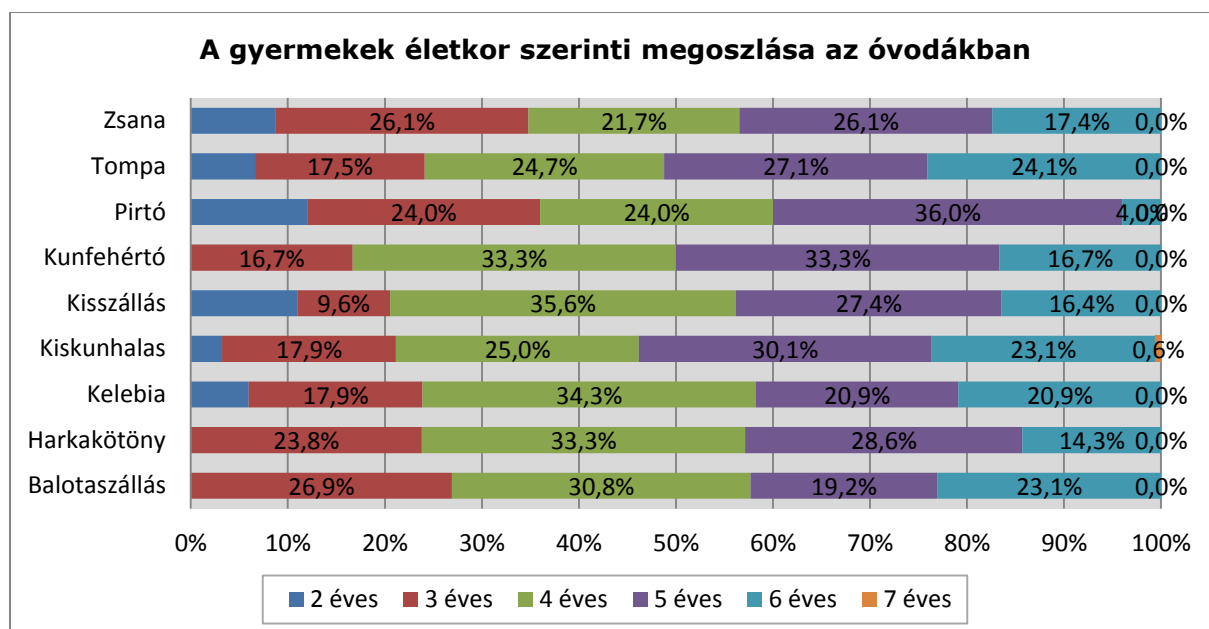

(Forrás: KIRSTAT 2012.)

Az egy pedagógusra jutó gyermekek száma a járásban 10,45 fő. A járásban minden óvodapedagógus rendelkezik felsőfokú végzettséggel.

63. Táblázat: Alkalmazottak létszáma fenntartó típusonként

Fenntartó típusa	Teljes munkaidős pedagógusok száma	Felsőfokú végzettségű óvodapedagógus	Középfokú végzettségű óvodapedagógus	Gyógypedagógus	Nevelő és oktató munkát közvetlenül segítők száma
állami szerv	2	2	0	0	2
egyházi jogi személy	24	23	0	1	13
községi önkormányzat	31	31	0	0	16
városi önkormányzat	90	89	0	0	44

(Forrás: KIRSTAT 2012.)

1.2.1.9 Kiskunmajsa járás

10. ábra Kiskunmajsa Tankerület térképe

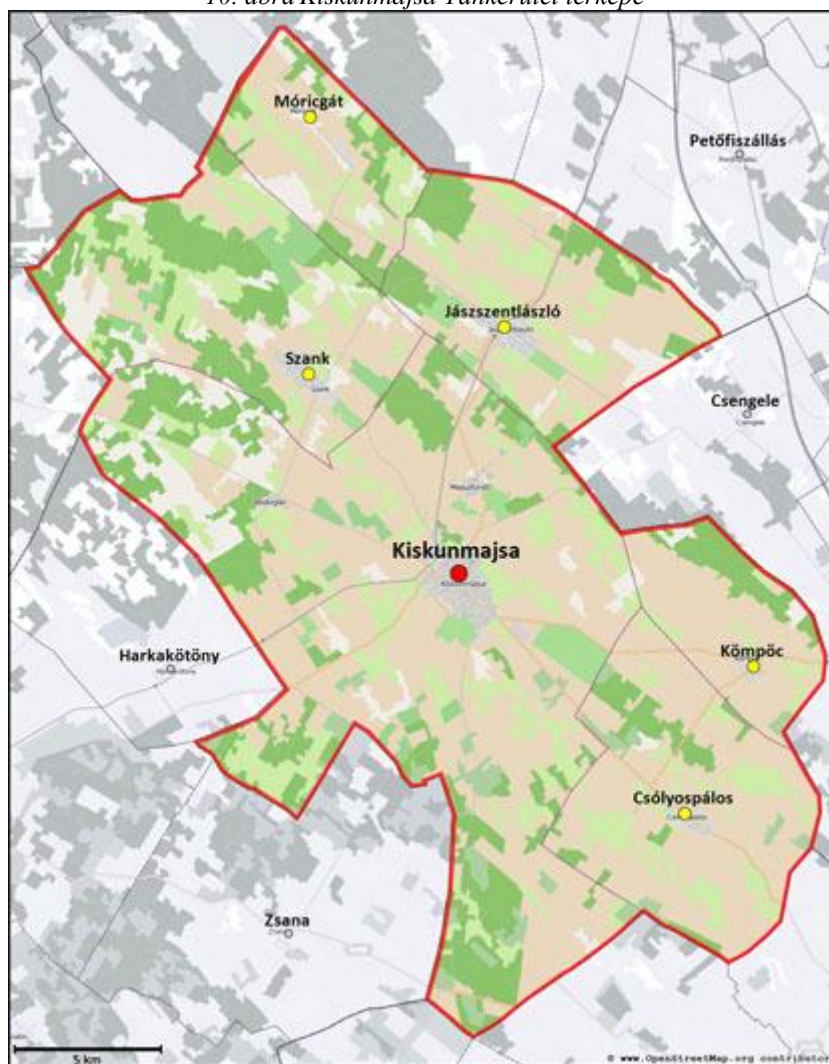

2014. szeptember 1-jétől kezdődően valamennyi 3. életévét betöltött gyermeknek óvodai nevelésben kell részt vennie. A következő táblázatok azt mutatják, hogy az egyes településeken az elkövetkező években hogyan változik a településen élő óvodás korú gyermekek száma.

Kiskunmajsa járásban 6 feladatellátási helyen 646 óvodás gyermek ellátása történik. A feladatellátási helyek közül 3 állami, 3 egyházi fenntartású.

64. Táblázat: Kiskunmajsa járásra vonatkozó áttekintő adatok

Település	Állami fenntartású intézmény		Egyházi fenntartású intézmény		Magán fenntartású intézmény	
	FEH-ek száma (db)	gyerekek száma (fő)	FEH-ek száma (db)	gyerekek száma (fő)	FEH-ek száma (db)	gyerekek száma (fő)
Csölyospálos	1	50	0	0	0	0
Jászszentlászló	1	83	0	0	0	0
Kiskunmajsa	1	292	1	124	0	0
Kömpöc	0	0	1	23	0	0

Település	Állami fenntartású intézmény		Egyházi fenntartású intézmény		Magán fenntartású intézmény	
	FEH-ek száma (db)	gyerekek száma (fő)	FEH-ek száma (db)	gyerekek száma (fő)	FEH-ek száma (db)	gyerekek száma (fő)
Szank	0	0	1	74	0	0

(Forrás: KIRSTAT 2012.)

A melléklet az óvodáskorúak megoszlását mutatja korosztályonként. A táblázat adatai alapján stagnáló gyermeklétszám látható.

20. Melléklet Óvodáskorúak megoszlása

A Kiskunmajsa járás 6 települése közül Móricgáton nincs óvodai feladatellátás. A települések többségén minimális kapacitáshiány látható. A kapacitáshiány kiemelkedő Kiskunmajsa település esetében.

21. Melléklet Településenkénti kapacitás adatok

2014. szeptember 1-jétől kezdődően valamennyi 3. életévét betöltött gyermeknek óvodai nevelésben kell részt vennie. A következő táblázat mutatja, hogy az egyes településeken az elkövetkező években hogyan változik a településen élő 3 éves gyermekek száma.

65. Táblázat: 3 éves gyermekek száma a településeken

Járás (Tankerület)	Település	2011.	2012.	2013.	2014.	2015.
Kiskunmajsa járás	Csólóspálos	20	17	21	11	9
	Jászszentlászló	16	20	18	21	16
	Kiskunmajsa	109	104	116	104	104
	Kömpöc	1	10	7	6	5
	Móricgát	3	5	1	1	1
	Szank	27	21	18	24	14

Kiskunmajsa járásban 6 feladatellátási hely közül 3 egyházi fenntartású, mely intézmények egyoldalú nyilatkozat alapján vállalták az óvodai feladatok ellátását.

66. Táblázat: Óvodás gyermekek és feladatellátási helyek száma településenként

Település neve	Fenntartó típusa	Óvodás gyermekek száma	Óvodai feladatellátási helyek száma
Csólóspálos	önkormányzatok fenntartói társulása - társulási tanács	50	1
Jászszentlászló	önkormányzatok fenntartói társulása - gesztor és tag	83	1

Település neve	Fenntartó típusa	Óvodás gyermekek száma	Óvodai feladatellátási helyek száma
Kiskunmajsa	egyházi jogi személy	124	1
Kiskunmajsa	városi önkormányzat	292	1
Kömpöc	egyházi jogi személy	23	1
Szank	egyházi jogi személy	74	1

Kiskunmajsa járásban az óvodai feladatellátási helyek átlagos kihasználtsága 97,14 %.

67. Táblázat: Gyermeklétszám fenntartó típusonként

Fenntartó típusa	Gyermekek száma	Férőhelyek száma	Integráltan nevelt sajátos nevelési igényű gyermekek	Hátrányos helyzetű gyermekek	Halmazottan hátrányos helyzetű gyermekek	Fő munkaviszonyú pedagógusok száma	Csoportok száma	Kihasználtság (%)	Integráltan nevelt sajátos nevelési igényű gyermekek aránya	Hátrányos helyzetű gyermekek aránya	Halmazottan hátrányos helyzetű gyermekek aránya
egyházi jogi személy	221	240	1	77	32	19	9	92,08%	0,45%	34,84%	14,48%
önkormányzatok fenntartói társulása - gesztor és tag	83	89	2	19	5	8	4	93,26%	2,41%	22,89%	6,02%
önkormányzatok fenntartói társulása - társulási tanács	50	55	2	11	0	4	2	90,91%	4,00%	22,00%	0,00%
városi önkormányzat	292	281	4	176	90	25	13	103,91%	1,37%	60,27%	30,82%

(Forrás: KIRSTAT 2012.)

Az alábbi diagram a járás településein található óvodákba járó gyermekek életkor szerinti megoszlását mutatja.

A járás óvodáiban stagnáló gyermeklétszám várható.

11. Diagram: A gyermekek életkor szerinti megoszlása az óvodákban

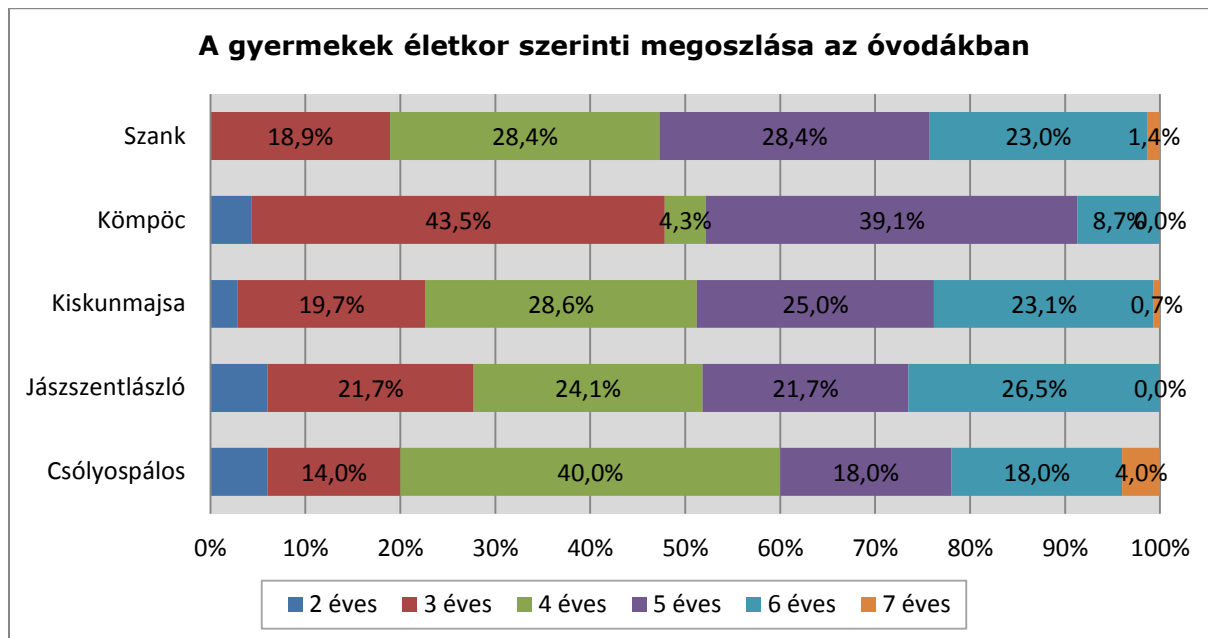

(Forrás: KIRSTAT 2012.)

Az egy pedagógusra jutó gyermekek száma a járásban 11,53 fő. A járás minden óvodapedagógusa rendelkezik felsőfokú végzettséggel.

68. Táblázat: Alkalmazottak létszáma fenntartó típusonként

Fenntartó típusa	Teljes munkaidős pedagógusok száma	Felsőfokú végzettségű óvodapedagógus	Középfokú végzettségű óvodapedagógus	Gyógypedagógus	Nevelő és oktató munkát közvetlenül segítők száma
egyházi jogi személy	19	19	0	0	11
önkormányzatok fenntartói társulása - gesztor és tag	8	8	0	0	4
önkormányzatok fenntartói társulása - társulási tanács	4	4	0	0	2
városi önkormányzat	25	21	0	1	13

(Forrás: KIRSTAT 2012.)

1.2.1.10 Kunszentmiklós járás

11. ábra Kunszentmiklós Tankerület térképe

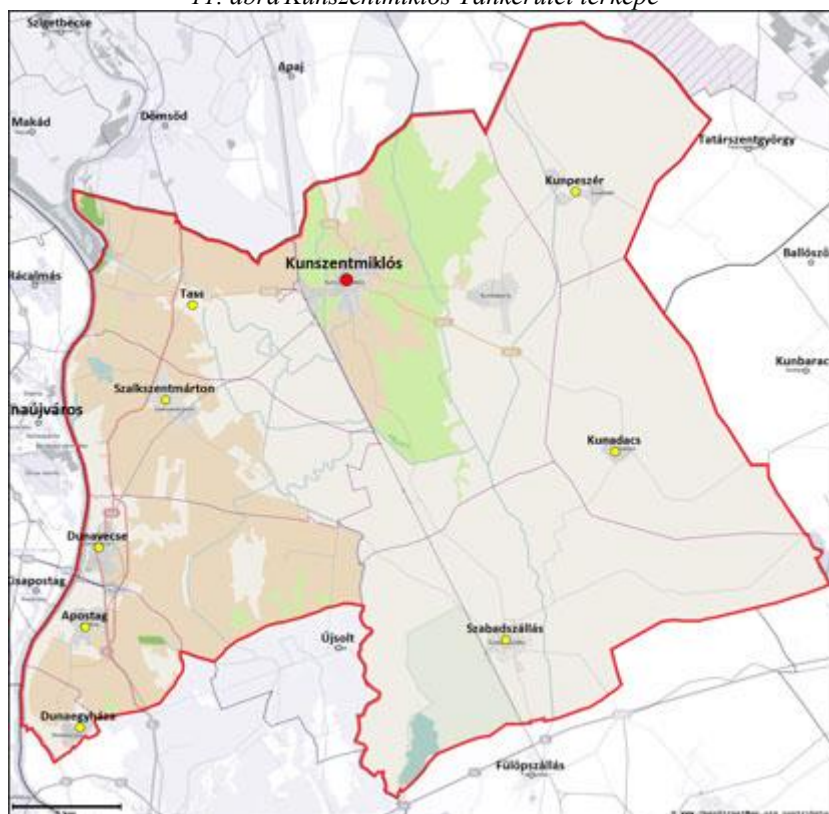

2014. szeptember 1-jétől kezdődően valamennyi 3. életévét betöltött gyermeknek óvodai nevelésben kell részt vennie. A következő táblázatok azt mutatják, hogy az egyes településeken az elkövetkező években hogyan változik a településen élő óvodás korú gyermekek száma.

Kunszentmiklós járásban 11 feladatellátási helyen 995 óvodás gyermek ellátása történik. A feladatellátási helyek mindegyike állami fenntartású.

69. Táblázat: Kunszentmiklós járásra vonatkozó áttekintő adatok

Település	Állami fenntartású intézmény		Egyházi fenntartású intézmény		Magán fenntartású intézmény	
	FEH-ek száma (db)	gyerekek száma (fő)	FEH-ek száma (db)	gyerekek száma (fő)	FEH-ek száma (db)	gyerekek száma (fő)
Apostag	1	73	0	0	0	0
Dunaegyháza	1	48	0	0	0	0
Dunavetse	2	150	0	0	0	0
Kunadacs	1	40	0	0	0	0
Kunpeszér	1	29	0	0	0	0
Kunszentmiklós	1	249	0	0	0	0
Szabadszállás	2	212	0	0	0	0
Szalkszentmárton	1	85	0	0	0	0
Tass	1	109	0	0	0	0

(Forrás: KIRSTAT 2012.)

A melléklet az óvodáskorúak megoszlását mutatja korosztályonként. A táblázat adatai alapján összességében csökkenő gyermeklétszám látható. Az átlagostól eltérő növekedés Kunszentmiklós település esetén, az átlagostól eltérő csökkenés Szabadszállás esetén várható.

22. Melléklet Óvodáskorúak megoszlása

A Kunszentmiklós járás 9 települése mindegyikén van óvodai feladatellátás. A települések többségén minimális kapacitáshiány vagy többlet látható. A kapacitáshiány kiemelkedő Dunavecse, Kunszentmiklós, Szabadszállás és Tass településeken. Szabadszálláson az átlagostól eltérő gyermeklétszám csökkenés miatt a férőhelyhiány csökkenni fog.

23. Melléklet Településenkénti kapacitás adatok

2014. szeptember 1-jétől kezdődően valamennyi 3. életévét betöltött gyermeknek óvodai nevelésben kell részt vennie. A következő táblázat mutatja, hogy az egyes településeken az elkövetkező években hogyan változik a településen élő 3 éves gyermekek száma.

70. Táblázat: 3 éves gyermekek száma a településeken

Járás (Tankerület)	Település	2011.	2012.	2013.	2014.	2015.
Kunszentmiklós járás	Apostag	21	13	18	23	23
	Dunaegyháza	24	9	14	12	9
	Dunavecse	43	44	44	31	43
	Kunadacs	7	9	15	10	13
	Kunpeszér	7	3	4	5	3
	Kunszentmiklós	81	77	86	67	90
	Szabadszállás	80	55	48	55	46
	Szalkszentmárton	20	28	36	15	21
	Tass	44	33	33	35	23

Kunszentmiklós járásban 11 feladatellátási hely közül mindegyik állami fenntartású.

71. Táblázat: Óvodás gyermekek és feladatellátási helyek száma településenként

Település neve	Fenntartó típusa	Óvodás gyermekek száma	Óvodai feladatellátási helyek száma
Apostag	községi önkormányzat	73	1
Dunaegyháza	községi önkormányzat	48	1
Dunavecse	városi önkormányzat	150	2
Kunadacs	önkormányzatok fenntartói társulása - gesztor és tag	40	1
Kunpeszér	községi önkormányzat	29	1
Kunszentmiklós	városi önkormányzat	249	1

Település neve	Fenntartó típusa	Óvodás gyermekek száma	Óvodai feladatellátási helyek száma
Szabadszállás	városi önkormányzat	212	2
Szalkszentmárton	községi önkormányzat	85	1
Tass	községi önkormányzat	109	1

Kunszentmiklós járásban az óvodai feladatellátási helyek átlagos kihasználtsága 91,87,09 %.

72. Táblázat: Gyermeklétszám fenntartó típusonként

Fenntartó típusa	Gyermekek száma	Férőhelyek száma	Integráltan nevelt sajátos nevelési igényű gyermekek	Hátrányos helyzetű gyermekek	Halmozottan hátrányos helyzetű gyermekek	Fő munkaviszonyú pedagógusok száma	Csoportok száma	Kihasználtság (%)	Integráltan nevelt sajátos nevelési igényű gyermekek aránya	Hátrányos helyzetű gyermekek aránya	Halmozottan hátrányos helyzetű gyermekek aránya
községi önkormányzat	344	433	7	134	41	24	15	79,45%	2,03%	38,95%	11,92%
önkormányzatok fenntartói társulása - gesztor és tag	40	50	3	10	6	4	2	80,00%	7,50%	25,00%	15,00%
városi önkormányzat	611	600	25	230	42	45	24	101,83%	4,09%	37,64%	6,87%

(Forrás: KIRSTAT 2012.)

Az alábbi diagram a járás településein található óvodákba járó gyermekek életkor szerinti megoszlását mutatja.

A járás óvodáiban alacsonyabb a 3 éves gyermekek száma, mint az idősebb gyermekek. Az évenkénti születések száma általában csökkenést mutat.

12. Diagram: A gyermekek életkor szerinti megoszlása az óvodákban

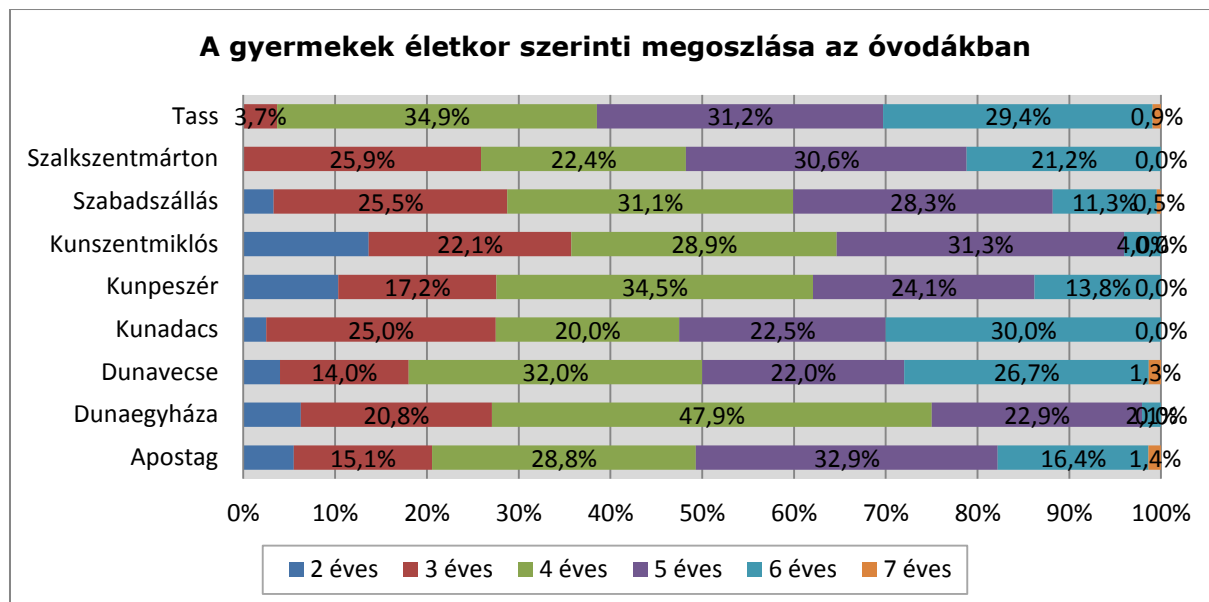

(Forrás: KIRSTAT 2012.)

Az egy pedagógusra jutó gyermekek száma a járásban 13,63 fő, ez Bács-Kiskun megyében a legmagasabb.

A járás 73 óvodapedagógusa közül 2 középfokú végzettséggel rendelkezik.

73. Táblázat: Alkalmazottak létszáma fenntartó típusonként

Fenntartó típusa	Teljes munkaidős pedagógusok száma	Felsőfokú végzettségű óvodapedagógus	Középfokú végzettségű óvodapedagógus	Gyógypedagógus	Nevelő és oktató munkát közvetlenül segítők száma
községi önkormányzat	24	22	1	0	19
önkormányzatok fenntartói társulása - gesztor és tag	4	2	0	0	2
városi önkormányzat	45	44	1	0	28

(Forrás: KIRSTAT 2012.)

1.2.1.11 Tiszakécske járás

12. ábra Tiszakécske Tankerület térképe

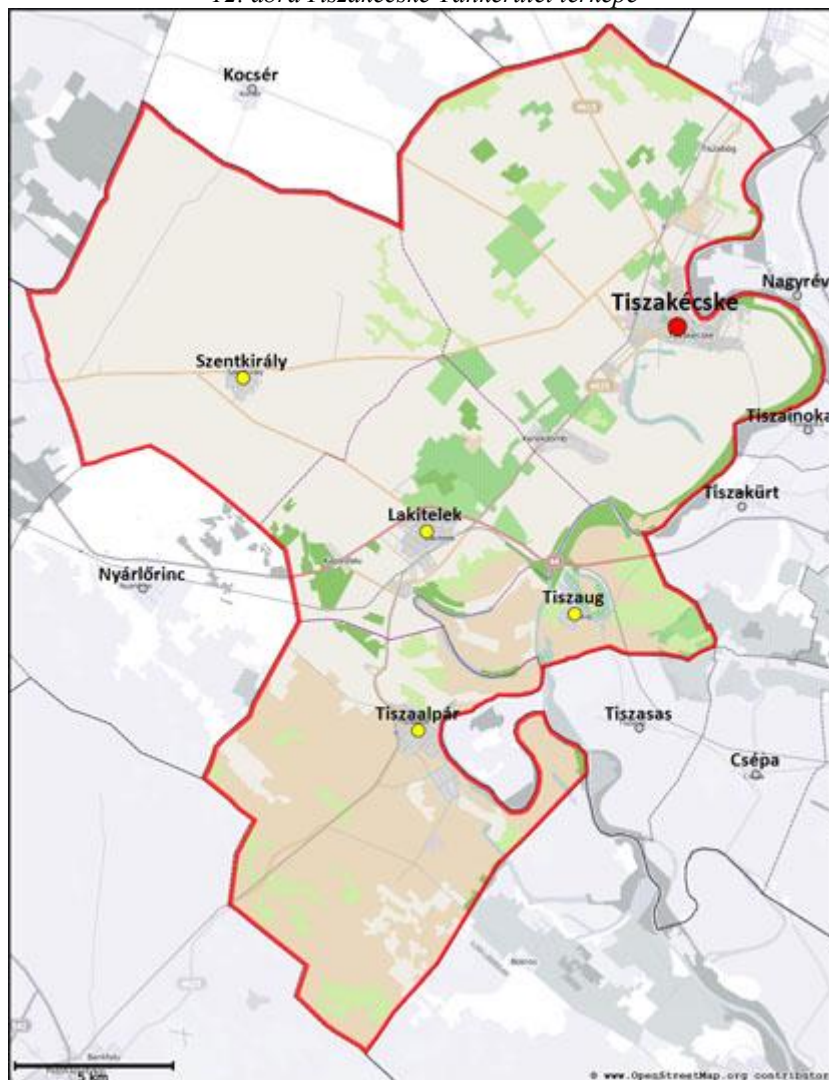

2014. szeptember 1-jétől kezdődően valamennyi 3. életévét betöltött gyermeknek óvodai nevelésben kell részt vennie. A következő táblázatok azt mutatják, hogy az egyes településeken az elkövetkező években hogyan változik a településen élő óvodás korú gyermekek száma.

Tiszakécske járásban 9 feladatellátási helyen 768 óvodás gyermek ellátása történik. A feladatellátási helyek mindegyike állami fenntartású.

74. Táblázat: Tiszakécske járásra vonatkozó áttekintő adatok

Település	Állami fenntartású intézmény		Egyházi fenntartású intézmény		Magán fenntartású intézmény	
	FEH-ek száma (db)	gyerekek száma (fő)	FEH-ek száma (db)	gyerekek száma (fő)	FEH-ek száma (db)	gyerekek száma (fő)
Lakitelek	1	155	0	0	0	0
Szentkirály	1	60	0	0	0	0
Tiszaalpár	1	163	0	0	0	0

Település	Állami fenntartású intézmény		Egyházi fenntartású intézmény		Magán fenntartású intézmény	
	FEH-ek száma (db)	gyerekek száma (fő)	FEH-ek száma (db)	gyerekek száma (fő)	FEH-ek száma (db)	gyerekek száma (fő)
Tiszakécske	5	369	0	0	0	0
Tiszaug	1	21	0	0	0	0

(Forrás: KIRSTAT 2012.)

A melléklet az óvodáskorúak megoszlását mutatja korosztályonként. A táblázat adatai alapján összességében csökkenő gyermeklétszám látható. Az átlagostól eltérő növekedés vagy csökkenés a települések egyikén sem tapasztalható.

24. [Melléklet Óvodáskorúak megoszlása](#)

A Tiszakécske járás 5 települése mindegyikén van óvodai feladatellátás. A települések többségén minimális kapacitáshiány látható. A kapacitáshiány kiemelkedő Tiszaalpár és Tiszakécske településeken.

25. [Melléklet Településenkénti kapacitás adatok](#)

2014. szeptember 1-jétől kezdődően valamennyi 3. életévét betöltött gyermeknek óvodai nevelésben kell részt vennie. A következő táblázat mutatja, hogy az egyes településeken az elkövetkező években hogyan változik a településen élő 3 éves gyermekek száma.

75. Táblázat: 3 éves gyermekek száma a településeken

Járás (Tankerület)	Település	2011.	2012.	2013.	2014.	2015.
Tiszakécske járás	Lakitelek	53	43	34	50	49
	Szentkirály	22	17	12	26	10
	Tiszaalpár	50	50	42	43	40
	Tiszakécske	101	104	100	83	92
	Tiszaug	7	6	8	9	7

Tiszakécske járásban 9 feladatellátási hely közül mindegyik állami fenntartású.

76. Táblázat: Óvodás gyermekek és feladatellátási helyek száma településenként

Település neve	Fenntartó típusa	Óvodás gyermekek száma	Óvodai feladatellátási helyek száma
Lakitelek	önkormányzatok fenntartói társulása - társulási tanács	155	1
Szentkirály	községi önkormányzat	60	1
Tiszaalpár	községi önkormányzat	163	1

Település neve	Fenntartó típusa	Óvodás gyermekek száma	Óvodai feladatellátási helyek száma
Tiszaékcske	városi önkormányzat	369	5
Tiszaug	önkormányzatok fenntartói társulása - társulási tanács	21	1

Tiszakécske járásban az óvodai feladatellátási helyek átlagos kihasználtsága 90,78 %.

77. Táblázat: Gyermeklétszám fenntartó típusonként

Fenntartó típusa	Gyermekek száma	Férőhelyek száma	Integráltan nevelt sajátos nevelési igényű gyermekek	Hátrányos helyzetű gyermekek	Halmozottan hátrányos helyzetű gyermekek	Fő munkaviszonyú pedagógusok száma	Csoportok száma	Kihasználtság (%)	Integráltan nevelt sajátos nevelési igényű gyermekek aránya	Hátrányos helyzetű gyermekek aránya	Halmozottan hátrányos helyzetű gyermekek aránya
községi önkormányzat	223	250	9	98	31	20	10	89,20%	4,04%	43,95%	13,90%
önkormányzatok fenntartói társulása - társulási tanács	176	186	14	75	15	15	7	94,62%	7,95%	42,61%	8,52%
városi önkormányzat	369	410	12	91	18	30	16	90,00%	3,25%	24,66%	4,88%

(Forrás: KIRSTAT 2012.)

Az alábbi diagram a járás településein található óvodákba járó gyermekek életkor szerinti megoszlását mutatja.

A járás óvodáiban alacsonyabb a 3 éves gyermekek száma, mint az idősebb gyermekek. Az évenkénti születések száma általában csökkenést mutat.

13. Diagram: A gyermekek életkor szerinti megoszlása az óvodákban

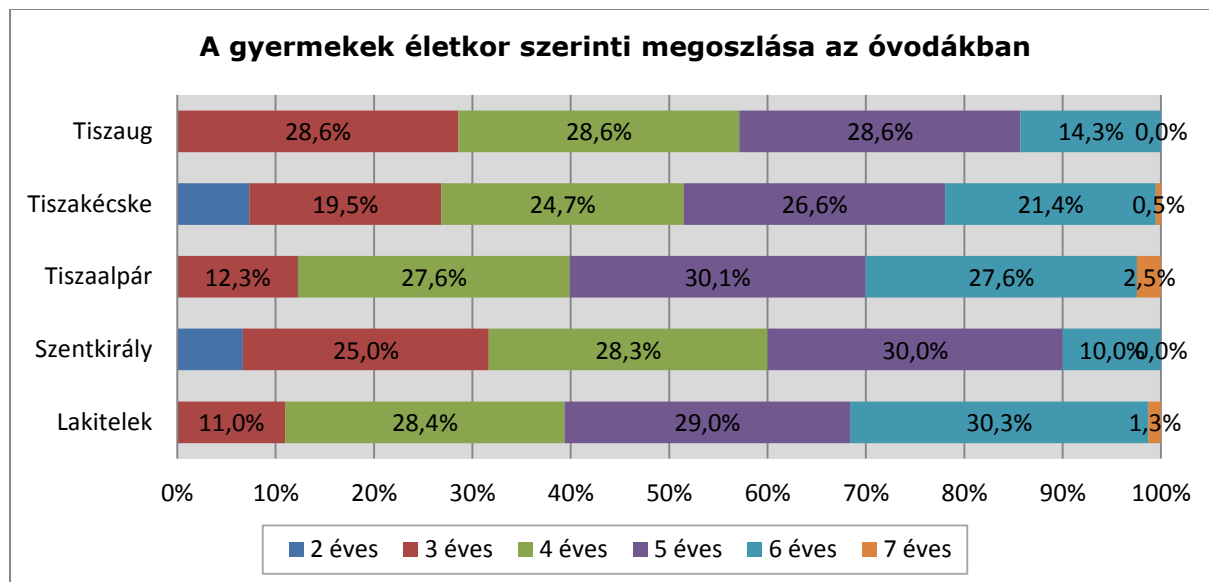

(Forrás: KIRSTAT 2012.)

Az egy pedagógusra jutó gyermekek száma a járásban 11,81 fő. A járásban minden óvodapedagógus felsőfokú végzettségű.

78. Táblázat: Alkalmazottak létszáma fenntartó típusonként

Fenntartó típusa	Teljes munkaidős pedagógusok száma	Felsőfokú végzettségű óvodapedagógus	Középfokú végzettségű óvodapedagógus	Gyógypedagógus	Nevelő és oktató munkát közvetlenül segítők száma
községi önkormányzat	20	20	0	0	10
önkormányzatok fenntartói társulása - társulási tanács	15	15	0	0	7
városi önkormányzat	30	30	0	0	16

(Forrás: KIRSTAT 2012.)

1.2.2 Általános iskolai feladatellátás Bács-Kiskun megyében

Az önkormányzati fenntartású köznevelési intézmények 2013. január 1-jei állami fenntartásba vétele 72 Bács-Kiskun megyei, általános iskolai feladatot ellátó intézményt érintett. A korábban önkormányzati fenntartású intézmények korábbi OM azonosítójukat megtartva a Klebelsberg Intézményfenntartó Központ fenntartásába kerültek. Amennyiben az intézmények óvodai feladatot is elláttak, vagy általános művelődési központ keretében látták el az általános iskolai feladatokat, változik az intézmény elnevezése és a továbbiakban nem látják el az óvodai és az egyéb nem köznevelési feladatokat. A fent leírt változások átvezetése a Köznevelés információs rendszerében még folyamatban vannak, ezért ezeket az alábbi elemzések még nem tartalmazzák. Az elemzések a 2012. évi közoktatási statisztikai adatszolgáltatás adataira épülnek, ahol egy adott településen belül az azonos típusú feladatot ellátó intézmények csak abban az esetben külön feladatellátási helyek, ha tagintézmények. Ezért az elemzésekben szereplő feladatellátási helyek száma kis mértékben eltérhet a telephelyek tényleges számától. A tanulókra és alkalmazottakra vonatkozó kimutatásokat a fenti értelmezési különbség nem érinti.

Bács-Kiskun megyében 39233 tanuló 93 köznevelési intézmény, 181 feladatellátási helyén vesz részt általános iskolai oktatásban. 72 intézmény 2013. január 1-jétől került a Klebelsberg Intézményfenntartó Központ fenntartásába, ezt megelőzően települési önkormányzatok, önkormányzati társulások vagy többcélú kistérségi társulások fenntartásában voltak. Jelentős az egyházi fenntartású intézmények száma a megyében, valamennyi egyházi intézmény egyoldalú nyilatkozat alapján vesz részt az általános iskolai feladatellátásban.

79. Táblázat

Tankerület neve	Általános iskolai tanulók száma	Általános iskolai feladatellátási helyek száma
Bácsalmás	1492	8
Baja	4683	26
Jánoshalma	1303	7
Kalocsa	3552	27
Kecskemét	12410	44
Kiskőrös	4074	17
Kiskunfélegyháza	2686	11
Kiskunhalas	3229	14
Kiskunmajsa	1478	7
Kunszentmiklós	2437	12
Tiszakécske	1889	8

(Forrás: KIRSTAT 2012.)

Állami felsőoktatási intézmény a Kecskeméti Főiskola, és a bajai Eötvös József Főiskola tart fent 1-1 általános iskolát. A Horváth Országos Kisebbségi Önkormányzat Hercegszántón tart fenn iskolát. A Magyarországi Németek Általános Művelődési Központja Intézményfenntartó és Működtető Közalapítvány Baján tart fenn 1 nemzetiségi és Kecskeméten a Mercedes-Benz Német Általános Iskolát. Egyesület, korlátolt felelősségű

társaság és közalapítvány további 5 általános iskola fenntartásáról gondoskodik valamennyi intézmény közoktatási megállapodás alapján vesz részt a feladatellátásban.

Bács-Kiskun megyében Tiszakécske tankerület kivételével minden tankerületben van nemzetiségi oktatás. Német, horvát, szlovák és *romani* nemzetiségi általános iskolai oktatásban 26 intézmény 47 feladatellátási helyén 5449 tanuló vesz részt. Anyanyelvű oktatásban 384 tanuló vesz részt.

Angol, két tanítási nyelvű általános iskolai oktatásban Kecskeméten 1 feladatellátási helyen 90 tanuló vesz részt.

Az épület jellemzőket tartalmazó táblázat adatai közvetlenül nem alkalmasak a funkcionális fejlesztési koncepció megalapozására. Az iskolák eltérő módszertan alapján szolgáltatják az adatokat, amelyek így nem összehasonlíthatók. A megállapítások a rendelkezésre álló adatokat és nem feltétlenül a tényeket tükrözik.

80. Táblázat: Tanulói létszámok Bács-Kiskun megye általános iskoláiban fenntartó típusonként

Fenntartó típusa		Feladatellátási helyek száma	Tanulók száma	Integráltan oktatott sajátos nevelési igényű tanulók száma	Hátrányos helyzetű tanulók	Halmazottan hátrányos helyzetű tanulók	Osztályok, csoportok száma	Integráltan oktatott sajátos nevelési igényű tanulók aránya	Hátrányos helyzetű tanulók aránya	Halmazottan hátrányos helyzetű tanulók aránya
állami	állami felsőoktatási intézmény	2	754	42	174	18	37	5,57%	23,08%	2,39%
állami	állami szerv	1	25	0	25	25	5	0,00%	100,00%	100,00%
állami	Klebelsberg Intézményfenntartó Központ	148	31072	2669	12314	4250	1650	8,59%	39,63%	13,68%
állami	országos kisebbségi önkormányzat	2	166	23	102	2	8	13,86%	61,45%	1,20%
egyház	egyházi jogi személy	22	6604	424	2008	608	315	6,42%	30,41%	9,21%
magán	egyesület	1	62	4	5	0	4	6,45%	8,06%	0,00%
magán	korlátolt felelősségű társaság	3	187	17	61	22	17	9,09%	32,62%	11,76%
magán	közalapítvány	2	363	0	36	1	19	0,00%	9,92%	0,28%

(Forrás: KIRSTAT 2012.)

Gyógypedagógiai tanterv szerint, külön csoportban oktatnak sajátos nevelési igényű tanulókat 4 intézmény 10 feladatellátási helyén.

81. Táblázat: Gyógypedagógiai tanterv szerinti oktatásban részt vevő tanulók létszáma

Gyógypedagógiai tanterv szerinti oktatásban részt vevő tanulók létszáma	1. évfolyam	2. évfolyam	3. évfolyam	4. évfolyam	5. évfolyam	6. évfolyam	7. évfolyam	8. évfolyam
	162	110	102	131	163	149	182	175

(Forrás: KIRSTAT 2012.)

82. Táblázat: 1998 és 2012 között születettek száma

Járás (Tankerület)	Település	1998.09.01 és 1999.08.31 között születettek száma	1999.09.01 és 2000.08.31 között születettek száma	2000.09.01 és 2001.08.31 között születettek száma	2001.09.01 és 2002.08.31 között születettek száma	2002.09.01 és 2003.08.31 között születettek száma	2003.09.01 és 2004.08.31 között születettek száma	2004.09.01 és 2005.08.31 között születettek száma	2005.09.01 és 2006.08.31 között születettek száma	2006.09.01 és 2007.08.31 között születettek száma	2007.09.01 és 2008.08.31 között születettek száma	2008.09.01 és 2009.08.31 között születettek száma	2009.09.01 és 2010.08.31 között születettek száma	2010.09.01 és 2011.08.31 között születettek száma	2011.09.01 és 2012.08.31 között születettek száma
Bácsalmás járás	Bácsalmás	61	67	64	83	69	58	71	61	70	44	61	52	50	46
	Bácsbokod	25	35	29	31	21	25	23	20	24	12	25	15	18	26
	Bácsborsód	8	10	11	8	7	8	17	11	9	6	8	11	6	7
	Bácsszőlős	1	4	3	4	4	3	6	5	3	3	2	2	1	3
	Csikéria	11	12	9	9	8	8	6	10	9	8	9	4	6	8
	Katymár	27	25	27	21	24	21	21	9	20	20	10	17	15	11
	Kunbaja	13	16	15	19	25	11	18	14	18	17	9	11	7	15
	Madaras	31	32	24	33	29	30	31	29	24	20	19	18	18	14
	Mátételke	6	10	3	5	6	5	2	4	5	5	3	4	5	3
	Tataháza	11	7	13	9	13	10	5	10	10	4	5	9	7	6
Bácsalmás járás összesen:		194	218	198	222	206	179	200	173	192	139	151	143	133	139
Baja járás	Bácsszentgyörgy	3	2	2	0	3	0	2	0	3	2	2	1	2	1
	Baja	314	322	303	329	324	325	344	329	329	358	314	309	271	305
	Bátmonostor	9	13	13	17	11	17	12	11	11	10	17	13	11	16
	Csátalja	10	16	8	17	11	11	13	12	6	5	10	10	9	11
	Csávoly	21	20	21	12	23	16	16	13	19	19	18	22	14	17
	Dávod	13	18	21	10	23	12	19	14	16	12	9	11	14	9

Járás (Tankerület)	Település	1998.09.01 és 1999.08.31 között születettek száma	1999.09.01 és 2000.08.31 között születettek száma	2000.09.01 és 2001.08.31 között születettek száma	2001.09.01 és 2002.08.31 között születettek száma	2002.09.01 és 2003.08.31 között születettek száma	2003.09.01 és 2004.08.31 között születettek száma	2004.09.01 és 2005.08.31 között születettek száma	2005.09.01 és 2006.08.31 között születettek száma	2006.09.01 és 2007.08.31 között születettek száma	2007.09.01 és 2008.08.31 között születettek száma	2008.09.01 és 2009.08.31 között születettek száma	2009.09.01 és 2010.08.31 között születettek száma	2010.09.01 és 2011.08.31 között születettek száma	2011.09.01 és 2012.08.31 között születettek száma
	Dunafalva	7	7	6	5	6	5	5	6	8	3	8	3	7	4
	Érsekcsanád	35	36	43	30	31	31	30	32	36	28	22	40	19	29
	Érsekhalma	13	8	9	7	6	6	6	6	3	5	7	10	2	7
	Felsőszentiván	22	16	29	17	14	16	22	14	9	15	6	16	14	12
	Gara	13	21	19	23	27	20	19	23	12	22	8	13	20	16
	Hercegszántó	18	17	22	16	24	15	14	16	17	11	13	12	10	14
	Nagybaracska	16	25	28	19	23	16	18	18	23	16	13	17	17	24
	Nemesnádudvar	20	21	19	17	11	10	14	20	16	17	18	11	11	13
	Sükösd	40	37	22	41	49	36	31	46	45	35	35	26	31	29
	Szeremle	20	16	10	20	9	16	8	15	21	7	12	5	9	12
	Vaskút	36	32	35	31	27	36	41	40	34	27	40	30	28	18
Baja járás összesen:		610	627	610	611	622	588	614	615	608	592	552	549	489	537
Jánoshalma járás	Borota	13	14	14	15	10	10	8	23	14	11	6	13	5	6
	Jánoshalma	97	104	106	92	100	111	99	85	95	87	102	72	76	73
	Kéleshalom	5	4	6	9	5	3	3	9	3	6	5	7	3	8
	Mélykút	54	47	63	41	55	50	52	53	34	48	45	44	38	49
	Rém	20	22	14	16	11	16	15	17	14	14	9	5	10	13
Jánoshalma járás összesen:		189	191	203	173	181	190	177	187	160	166	167	141	132	149

Járás (Tankerület)	Település	1998.09.01 és 1999.08.31 között születettek száma	1999.09.01 és 2000.08.31 között születettek száma	2000.09.01 és 2001.08.31 között születettek száma	2001.09.01 és 2002.08.31 között születettek száma	2002.09.01 és 2003.08.31 között születettek száma	2003.09.01 és 2004.08.31 között születettek száma	2004.09.01 és 2005.08.31 között születettek száma	2005.09.01 és 2006.08.31 között születettek száma	2006.09.01 és 2007.08.31 között születettek száma	2007.09.01 és 2008.08.31 között születettek száma	2008.09.01 és 2009.08.31 között születettek száma	2009.09.01 és 2010.08.31 között születettek száma	2010.09.01 és 2011.08.31 között születettek száma	2011.09.01 és 2012.08.31 között születettek száma
Kalocsa járás	Bátya	26	21	20	21	13	21	22	22	16	12	4	14	16	11
	Drágszél	4	2	3	3	5	3	4	2	1	3	5	1	0	0
	Dunapataj	31	33	20	26	27	22	22	26	25	30	19	14	19	14
	Dunaszentbenedek	4	9	10	7	5	6	5	7	10	7	8	7	7	11
	Dunatetétlen	8	4	5	6	7	7	2	7	5	3	5	3	6	4
	Dusnok	29	29	32	31	29	30	28	24	21	29	34	21	32	17
	Fajsz	18	18	16	17	15	14	12	13	17	13	14	8	11	16
	Foktő	15	20	9	18	10	6	17	21	13	13	16	12	12	10
	Géderlak	11	7	8	8	12	5	12	10	14	11	9	10	10	10
	Hajós	26	32	34	27	23	19	28	30	30	23	17	17	20	25
	Harta	23	25	24	36	30	33	24	21	36	20	33	21	29	22
	Homokmégy	12	8	12	9	10	11	12	10	19	14	5	7	7	10
	Kalocsa	148	136	180	145	144	121	152	130	155	128	140	134	117	119
	Miske	18	19	20	18	15	17	14	15	21	18	19	21	12	12
	Ordas	4	3	3	0	6	3	3	1	1	5	6	2	7	1
	Öregcsertő	10	6	7	12	4	4	6	5	6	5	3	5	5	4
	Solt	70	75	63	56	60	60	63	49	59	58	49	46	34	61
	Szakmár	11	13	6	11	9	11	7	9	10	15	10	6	5	4
	Újsolt	2	0	0	0	2	0	0	1	1	1	2	1	3	2

Járás (Tankerület)	Település	1998.09.01 és 1999.08.31 között születettek száma	1999.09.01 és 2000.08.31 között születettek száma	2000.09.01 és 2001.08.31 között születettek száma	2001.09.01 és 2002.08.31 között születettek száma	2002.09.01 és 2003.08.31 között születettek száma	2003.09.01 és 2004.08.31 között születettek száma	2004.09.01 és 2005.08.31 között születettek száma	2005.09.01 és 2006.08.31 között születettek száma	2006.09.01 és 2007.08.31 között születettek száma	2007.09.01 és 2008.08.31 között születettek száma	2008.09.01 és 2009.08.31 között születettek száma	2009.09.01 és 2010.08.31 között születettek száma	2010.09.01 és 2011.08.31 között születettek száma	2011.09.01 és 2012.08.31 között születettek száma
	Újtelek	3	3	5	3	3	6	1	2	0	2	0	4	0	2
	Uszód	10	8	13	7	6	12	17	8	10	13	12	8	8	6
Kalocsa járás összesen:		483	471	490	461	435	411	451	413	470	423	410	362	360	361
Kecskemét járás	Ágasegyháza	17	22	20	16	29	17	20	16	17	23	13	17	23	17
	Ballószög	34	45	46	44	32	42	40	32	43	48	40	42	43	37
	Felsőlajos	16	8	15	10	9	5	14	7	8	9	4	7	5	3
	Fülöpháza	4	8	6	5	7	8	10	14	10	8	7	7	8	11
	Fülöpjakab	18	11	10	11	16	7	15	12	10	13	12	12	6	10
	Helvécia	51	72	60	54	60	54	48	59	55	61	54	41	44	52
	Jakabszállás	35	26	30	28	18	21	28	24	21	28	27	19	24	28
	Kecskemét	1099	1045	1028	1104	1043	1118	1181	1223	1212	1205	1212	1171	1043	1083
	Kerekegyháza	70	68	78	60	74	61	81	77	95	79	76	73	68	83
	Kunbaracs	12	9	7	4	6	7	6	5	4	2	7	2	5	3
	Kunszállás	8	18	21	17	17	14	12	16	15	16	23	16	15	18
	Ladánybene	19	16	25	20	21	17	23	20	11	14	25	12	16	13
	Lajosmizse	121	131	121	137	109	123	113	137	132	118	119	116	119	135
	Nyárlőrinc	25	18	28	23	24	26	24	18	22	27	21	18	18	12
	Orgovány	42	42	43	33	33	38	41	25	35	23	45	23	32	32

Járás (Tankerület)	Település	1998.09.01 és 1999.08.31 között születettek száma	1999.09.01 és 2000.08.31 között születettek száma	2000.09.01 és 2001.08.31 között születettek száma	2001.09.01 és 2002.08.31 között születettek száma	2002.09.01 és 2003.08.31 között születettek száma	2003.09.01 és 2004.08.31 között születettek száma	2004.09.01 és 2005.08.31 között születettek száma	2005.09.01 és 2006.08.31 között születettek száma	2006.09.01 és 2007.08.31 között születettek száma	2007.09.01 és 2008.08.31 között születettek száma	2008.09.01 és 2009.08.31 között születettek száma	2009.09.01 és 2010.08.31 között születettek száma	2010.09.01 és 2011.08.31 között születettek száma	2011.09.01 és 2012.08.31 között születettek száma
	Városhőd	24	16	17	24	22	19	23	13	16	20	22	27	19	19
Kecskemét járás összesen:		1595	1555	1555	1590	1520	1577	1679	1698	1706	1694	1707	1603	1488	1556
Kiskőrös járás	Akasztó	33	42	19	35	31	27	28	33	28	32	35	18	28	27
	Bócsa	13	15	22	20	23	31	18	23	20	27	22	17	19	21
	Császártöltés	22	17	22	17	19	17	10	25	18	27	15	24	23	17
	Csengőd	21	15	20	18	17	28	17	29	27	12	24	15	21	17
	Fülöpszállás	20	37	23	26	26	26	31	17	16	28	24	18	23	24
	Imrehegy	5	5	7	5	4	4	8	3	9	9	5	3	5	11
	Izsák	61	50	64	55	61	64	46	62	58	51	59	61	60	48
	Kaskantyú	8	6	11	10	2	7	6	9	5	5	11	7	11	8
	Kecel	90	75	117	90	81	68	70	76	88	93	68	74	72	66
	Kiskőrös	128	116	143	134	118	132	138	127	129	122	134	121	117	137
	Páhi	10	11	14	15	10	15	13	11	10	10	10	12	14	9
	Soltszentimre	10	12	10	12	11	20	15	16	12	9	12	10	12	9
	Soltvadkert	62	82	93	93	55	69	91	57	64	76	79	71	68	73
	Tabdi	12	14	11	9	9	9	8	8	12	9	6	11	9	9
	Tázlár	15	18	18	19	10	16	11	16	11	17	20	7	16	24
Kiskőrös járás összesen:		510	515	594	558	477	533	510	512	507	527	524	469	498	500

Járás (Tankerület)	Település	1998.09.01 és 1999.08.31 között születettek száma	1999.09.01 és 2000.08.31 között születettek száma	2000.09.01 és 2001.08.31 között születettek száma	2001.09.01 és 2002.08.31 között születettek száma	2002.09.01 és 2003.08.31 között születettek száma	2003.09.01 és 2004.08.31 között születettek száma	2004.09.01 és 2005.08.31 között születettek száma	2005.09.01 és 2006.08.31 között születettek száma	2006.09.01 és 2007.08.31 között születettek száma	2007.09.01 és 2008.08.31 között születettek száma	2008.09.01 és 2009.08.31 között születettek száma	2009.09.01 és 2010.08.31 között születettek száma	2010.09.01 és 2011.08.31 között születettek száma	2011.09.01 és 2012.08.31 között születettek száma
Kiskunfélegyháza járás	Bugac	31	18	31	39	29	19	22	24	19	19	29	18	21	20
	Bugacpusztaháza	2	2	2	3	2	2	5	2	3	4	2	0	2	2
	Gátér	11	15	9	9	6	8	7	12	5	7	8	4	8	7
	Kiskunfélegyháza	274	287	282	257	273	269	260	303	278	316	306	260	247	247
	Pálmonostora	16	19	21	16	13	16	13	11	19	20	20	17	17	10
	Petőfiszállás	16	23	16	15	20	14	12	12	8	10	12	16	18	15
Kiskunfélegyháza járás összesen:		350	364	361	339	343	328	319	364	332	376	377	315	313	301
Kiskunhalas járás	Balotaszállás	18	14	21	28	15	20	14	13	19	15	28	17	22	14
	Harkakötöny	9	8	8	9	4	8	6	7	6	8	2	9	3	10
	Kelebia	33	27	33	45	32	23	26	24	19	29	19	18	24	24
	Kiskunhalas	282	282	290	283	285	264	271	287	305	269	264	267	237	225
	Kisszállás	18	24	22	23	19	17	15	23	16	24	20	17	17	18
	Kunfehértó	19	17	33	13	29	22	20	14	20	21	14	18	22	17
	Pirtó	9	15	12	6	11	12	7	7	9	8	8	9	4	4
	Tompa	43	50	55	53	51	40	45	43	50	60	46	51	39	40
	Zsana	8	7	5	7	5	4	5	9	4	5	7	6	7	4
Kiskunhalas járás összesen:		439	444	479	467	451	410	409	427	448	439	408	412	375	356
Kiskunmajsa járás	Csölyospálos	15	13	12	20	13	14	14	11	11	20	17	21	11	9

Járás (Tankerület)	Település	1998.09.01 és 1999.08.31 között születettek száma	1999.09.01 és 2000.08.31 között születettek száma	2000.09.01 és 2001.08.31 között születettek száma	2001.09.01 és 2002.08.31 között születettek száma	2002.09.01 és 2003.08.31 között születettek száma	2003.09.01 és 2004.08.31 között születettek száma	2004.09.01 és 2005.08.31 között születettek száma	2005.09.01 és 2006.08.31 között születettek száma	2006.09.01 és 2007.08.31 között születettek száma	2007.09.01 és 2008.08.31 között születettek száma	2008.09.01 és 2009.08.31 között születettek száma	2009.09.01 és 2010.08.31 között születettek száma	2010.09.01 és 2011.08.31 között születettek száma	2011.09.01 és 2012.08.31 között születettek száma
	Jászszentlászló	23	18	16	30	23	19	27	15	12	16	20	18	21	16
	Kiskunmajsa	115	116	126	130	126	114	118	101	122	109	104	116	104	104
	Kömpöc	5	7	4	1	6	5	5	5	10	1	10	7	6	5
	Móricgát	4	5	3	4	3	6	4	4	4	3	5	1	1	1
	Szank	30	23	33	24	26	25	20	14	27	27	21	18	24	14
Kiskunmajsa járás összesen.		192	182	194	209	197	183	188	150	186	176	177	181	167	149
Kunszentmiklós járás	Apostag	14	32	21	19	18	18	15	17	26	21	13	18	23	23
	Dunaegyháza	15	13	11	14	16	15	12	12	14	24	9	14	12	9
	Dunavecse	44	39	48	41	39	45	41	42	41	43	44	44	31	43
	Kunadacs	17	17	13	11	7	14	13	20	14	7	9	15	10	13
	Kunpeszér	6	5	7	6	9	6	9	6	2	7	3	4	5	3
	Kunszentmiklós	93	97	117	87	92	71	59	76	79	81	77	86	67	90
	Szabadszállás	79	75	71	64	66	59	52	67	61	80	55	48	55	46
	Szalkszentmárton	22	44	32	29	37	16	23	24	27	20	28	36	15	21
	Tass	33	27	28	31	33	23	39	32	31	44	33	33	35	23
Kunszentmiklós járás összesen:		323	349	348	302	317	267	263	296	295	327	271	298	253	271
Tiszakécske járás	Lakitelek	55	56	46	47	54	46	55	62	51	53	43	34	50	49
	Szentkirály	30	28	23	28	20	17	23	15	19	22	17	12	26	10

Járás (Tankerület)	Település	1998.09.01 és 1999.08.31 között születettek száma	1999.09.01 és 2000.08.31 között születettek száma	2000.09.01 és 2001.08.31 között születettek száma	2001.09.01 és 2002.08.31 között születettek száma	2002.09.01 és 2003.08.31 között születettek száma	2003.09.01 és 2004.08.31 között születettek száma	2004.09.01 és 2005.08.31 között születettek száma	2005.09.01 és 2006.08.31 között születettek száma	2006.09.01 és 2007.08.31 között születettek száma	2007.09.01 és 2008.08.31 között születettek száma	2008.09.01 és 2009.08.31 között születettek száma	2009.09.01 és 2010.08.31 között születettek száma	2010.09.01 és 2011.08.31 között születettek száma	2011.09.01 és 2012.08.31 között születettek száma
	Tiszaalpár	52	46	60	50	61	54	41	53	53	50	50	42	43	40
	Tiszaújváros	103	122	130	104	117	102	108	92	100	101	104	100	83	92
	Tiszaug	5	4	7	7	4	7	9	6	5	7	6	8	9	7
Tiszaújváros járás összesen:		245	256	266	236	256	226	236	228	228	233	220	196	211	198
Bács-Kiskun Megye összesen		5130	5172	5298	5168	5005	4892	5046	5063	5132	5092	4964	4669	4419	4517

(Forrás: KSH)

A Klebelsberg Intézményfenntartó Központ fenntartásában működő Bács-Kiskun megyei általános iskolákban összesen 3591 teljes munkaidős, 229 rész munkaidős és 170 óraadó pedagógust foglalkoztatnak. Nevelő és oktató munkát segítő munkakörben 144 alkalmazott dolgozik. A nyilvántartás szerint 20 fő nyugdíjast alkalmaznak a megyében.

Pedagógusok képzése a KLIK fenntartásában működő általános iskolákban

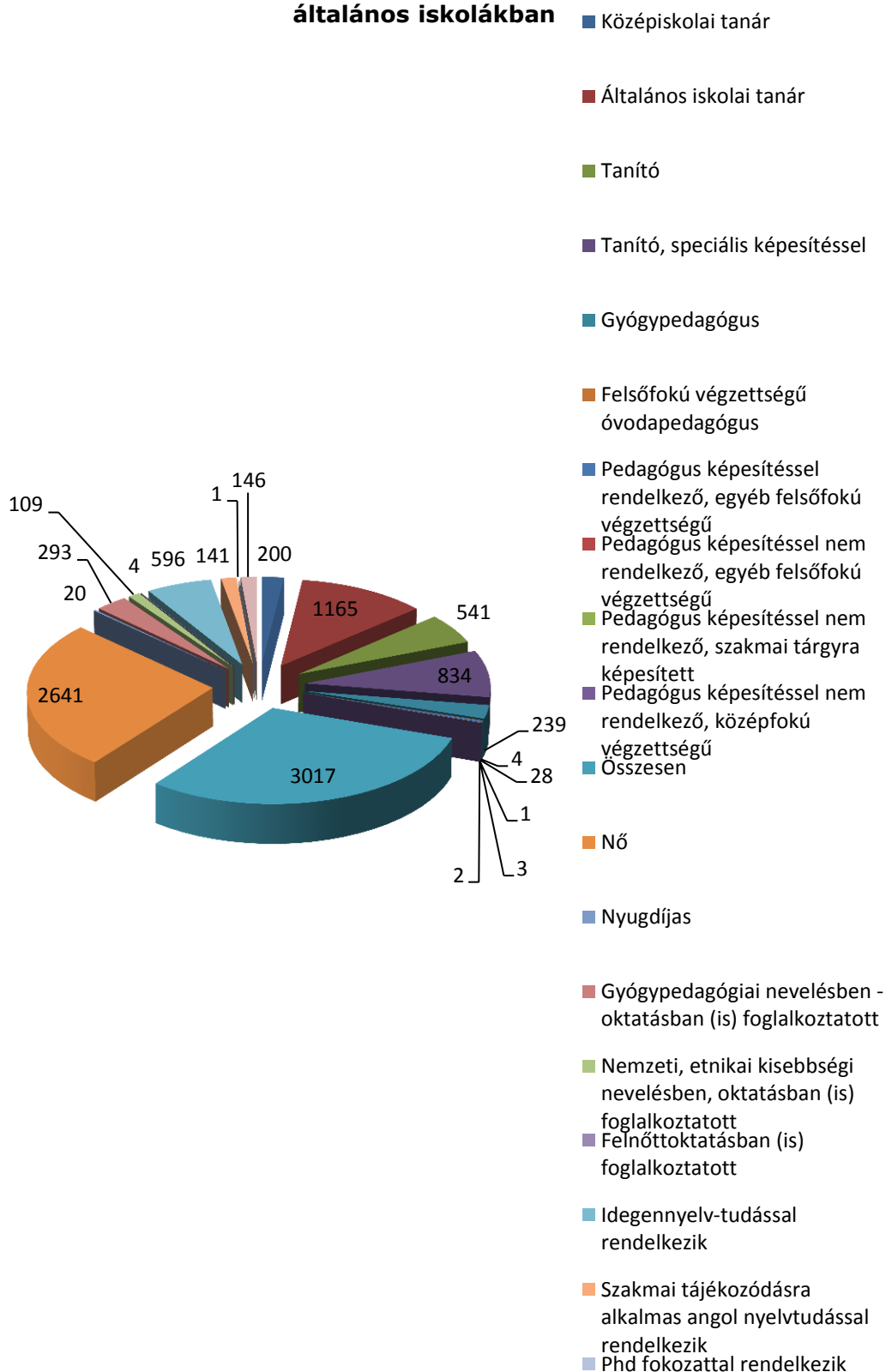

(Forrás: KIRSTAT 2012.)

Bácsalmás tankerület

A Bácsalmási tankerületben 2 intézmény 8 feladatellátási helyén 1492 gyermek vesz részt általános iskolai oktatásban.

84. Táblázat: Bácsalmás járásra vonatkozó áttekintő adatok

Település	Állami fenntartású intézmény (KLIK)		Állami fenntartású intézmény (egyéb)		Egyházi fenntartású intézmény		Magán fenntartású intézmény	
	FEH-ek száma (db)	tanulók száma (fő)	FEH-ek száma (db)	tanulók száma (fő)	FEH-ek száma (db)	tanulók száma (fő)	FEH-ek száma (db)	tanulók száma (fő)
Bácsalmás	1	580	0	0	0	0	0	0
Bácsbokod	1	166	0	0	0	0	0	0
Bácsborsód	1	91	0	0	0	0	0	0
Csikéria	1	68	0	0	0	0	0	0
Katymár	1	135	0	0	0	0	0	0
Kunbaja	1	121	0	0	0	0	0	0
Madaras	1	229	0	0	0	0	0	0
Tataháza	1	102	0	0	0	0	0	0

(Forrás: KIRSTAT 2012.)

26. [Melléklet Településenkénti kapacitás adatok](#)

A tankerületben általános iskolát csak a Klebelsberg Intézményfenntartó Központ tart fenn. A Bácsalmási Kistérségi Többcélú Társulás Általános Iskolája és Alapfokú Művészeti Iskolája öt településen, a Bajai tankerületben székhellyel rendelkező Bácskai Általános Művelődési Központ négy településen működtet feladatellátási helyet. Két településen, Bácsszőlősen és Mátételkén nincs feladatellátási hely, a tanulók (33+45 fő) számára kijelölt iskola a Bácsalmási.

85. Táblázat

Település neve	Fenntartó típusa	Általános iskolai tanulók száma	Állami (KIK) Általános iskolai feladatellátási helyek száma
Bácsalmás	Klebelsberg Intézményfenntartó Központ	580	1
Bácsbokod	Klebelsberg Intézményfenntartó Központ	166	1
Bácsborsód	Klebelsberg Intézményfenntartó Központ	91	1
Csikéria	Klebelsberg Intézményfenntartó Központ	68	1
Katymár	Klebelsberg Intézményfenntartó Központ	135	1
Kunbaja	Klebelsberg Intézményfenntartó Központ	121	1
Madaras	Klebelsberg Intézményfenntartó Központ	229	1
Tataháza	Klebelsberg Intézményfenntartó Központ	102	1

86. Táblázat: Tanulói létszámok fenntartó típusonként

Fenntartó típusa		Tanuló k száma	Integrálta n oktatott tanulók	Hátrány os helyzetű tanulók	Halmazott an hátrányos helyzetű tanulók	Fő munkaviszon yú pedagógusok száma	Osztályo k száma	Integrálta n oktatott tanulók aránya	Hátrány os helyzetű tanulók aránya	Halmazott an hátrányos helyzetű tanulók aránya
állami	Klebensberg Intézményfenntar tó Központ	1492	107	830	362	226	91	7,17%	55,63%	24,26%

(Forrás: KIRSTAT 2012.)

Az integráltan oktatott sajátos nevelési igényű tanulók aránya a tankerületben 7,17%. Arányuk feladatellátási helyenként 3,7-12,09% között változik. A tanulók 55,63 %-a hátrányos helyzetű. Legalacsonyabb az arányuk Bácsbokodon (33,123%), legmagasabb Csikérián (85,29%). Katymár, Kunbaja, Madaras, Tataháza településen 50% fölötti az arányuk. A tanulók 24,26%-a halmozottan hátrányos helyzetű. Legalacsonyabb az arányuk Bácsbokodon 13,25%, legmagasabb Katymáron 45,93%. Bácsborsódon 19,78%, a többi településen meghaladja az arányuk a 22%-t.

A tankerületben a „bejáró tanulók” aránya 8,51%. Szám szerint legtöbb a bejáró Bácsalmáson 67 tanuló (11,55%) legmagasabb az arányuk Tatahátán 27,45%. A Katymári és Kunbajai iskolában nincs más településről bejáró.

27. [Melléklet Tanulói létszámadatok I- Integráltan oktatott, HH és HHH tanulók](#)

28. [Melléklet Tanulói létszámadatok](#)

A tankerület iskoláiban nincs napközi otthonos szolgáltatás.

87. Táblázat

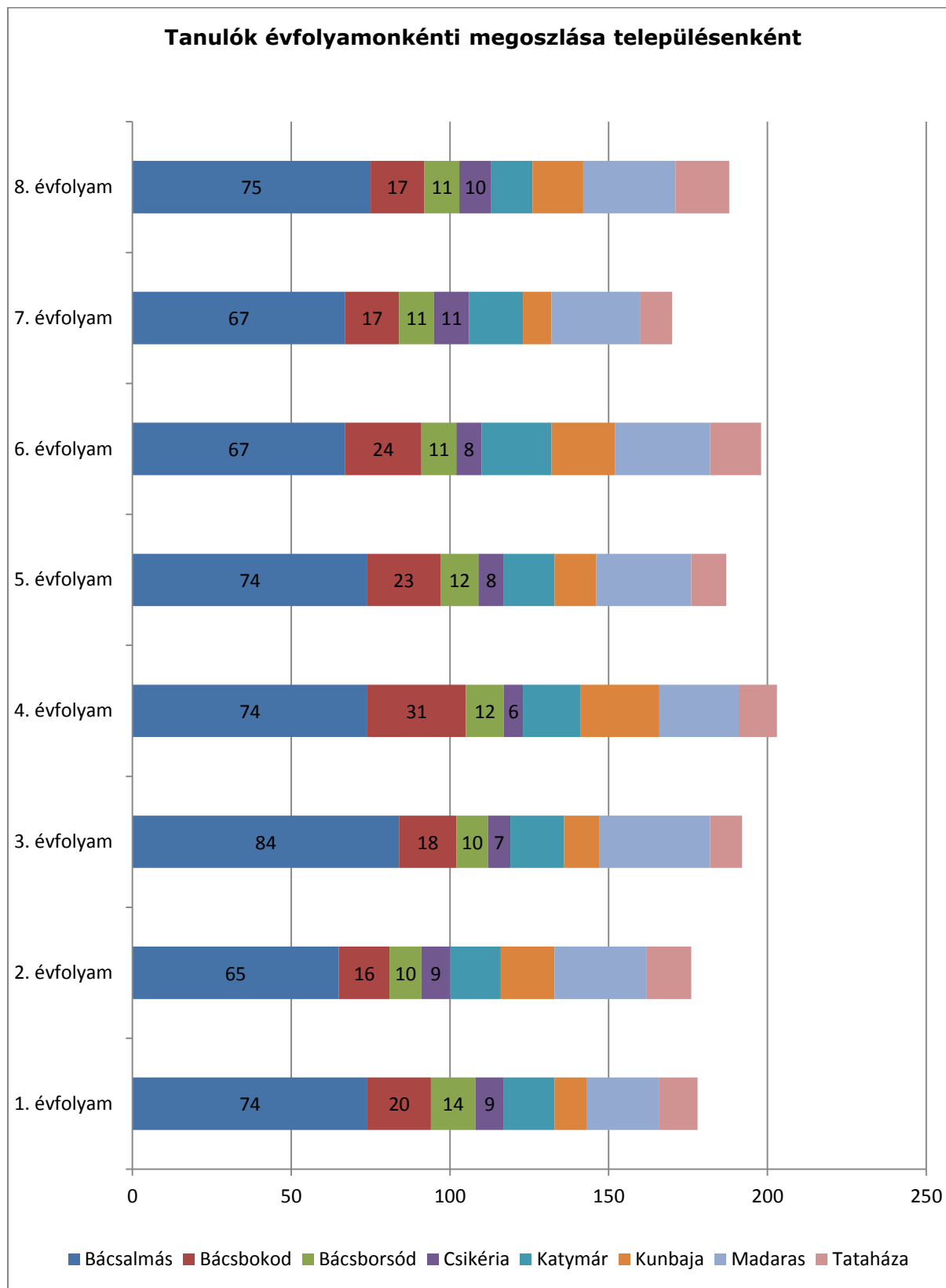

(Forrás: KIRSTAT 2012.)

29. Melléklet Tanulói létszámadatok III.

Az egy osztályra jutó tanulólétszám a tankerületben 16,4 fő. Legalacsonyabb Csikérián 8,5 fő, Kunbaján, Madarason és Bácsborsódon sem éri el 16 főt. Összevont osztály két településen, Tataházán és Bácsalmáson található. Nem működik alsó tagozat Tataházán. A tankerületben valamennyi iskolában szerepel a nemzetiségi nyelvoktatási feladat. Katymáron és Bácsalmáson Horvát nemzetiségi (44 tanuló), a többi településen Német nemzetiségi nyelvoktatás (995 tanuló), szerepel az intézmények programjában.

30. Melléklet Kihasznátsági mutatók

A tankerületi intézményeiben az egy főállású pedagógusra jutó tanulólétszám 10,81 fő, legalacsonyabb Csikérián 7,56 fő. Az átlagnál alacsonyabb Bácsbokod, Bácsborsód, Kunbaja és Madaras településeken.

31. Melléklet Épületjellemzők

A tankerületben az épületek kapacitás kihasználtsága 73,43%. Az átlagánál alacsonyabb, Bácsbokod, Bácsborsód, Csikéria és Katymár településeken.

Minden településen van legalább 1 szaktanterem. Nincs tornaterem Bácsborsódon csak tornaszoba, Katymáron viszont van mindkettő.

32. Melléklet Pedagógus létszámadatok

14. Diagram

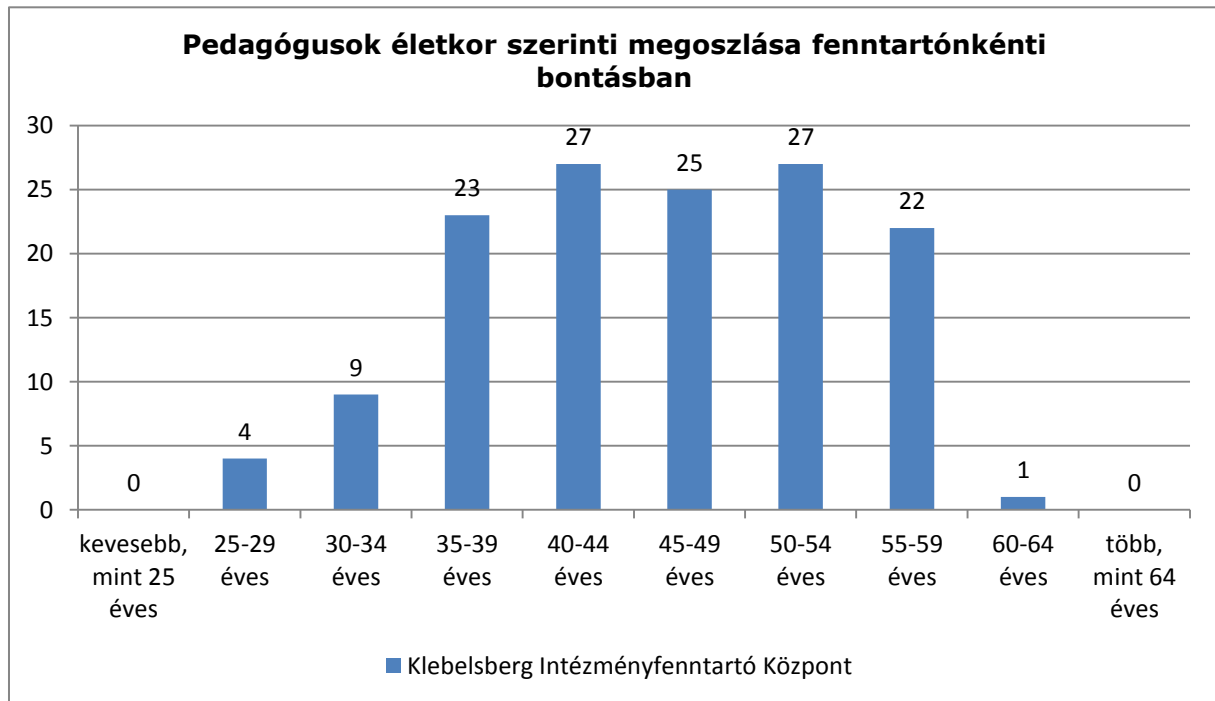

(Forrás: KIRSTAT 2012.)

A Tankerületben valamennyi pedagógus rendelkezik megfelelő végzettséggel, teljes munkaidőben foglalkoztatottak, rész munkaidős vagy óraadó pedagógust nem alkalmaznak.

Az intézményekben összesen 23 fő 55 évesnél idősebb pedagógus dolgozik (16,67%), míg a 30 évesnél fiatalabb pedagógusok száma mindössze 4 fő (2,8%)

**Pedagógusok képesítése a Klebelsberg Intézményfenntartó
Központ fenntartásában működő általános iskolákban**

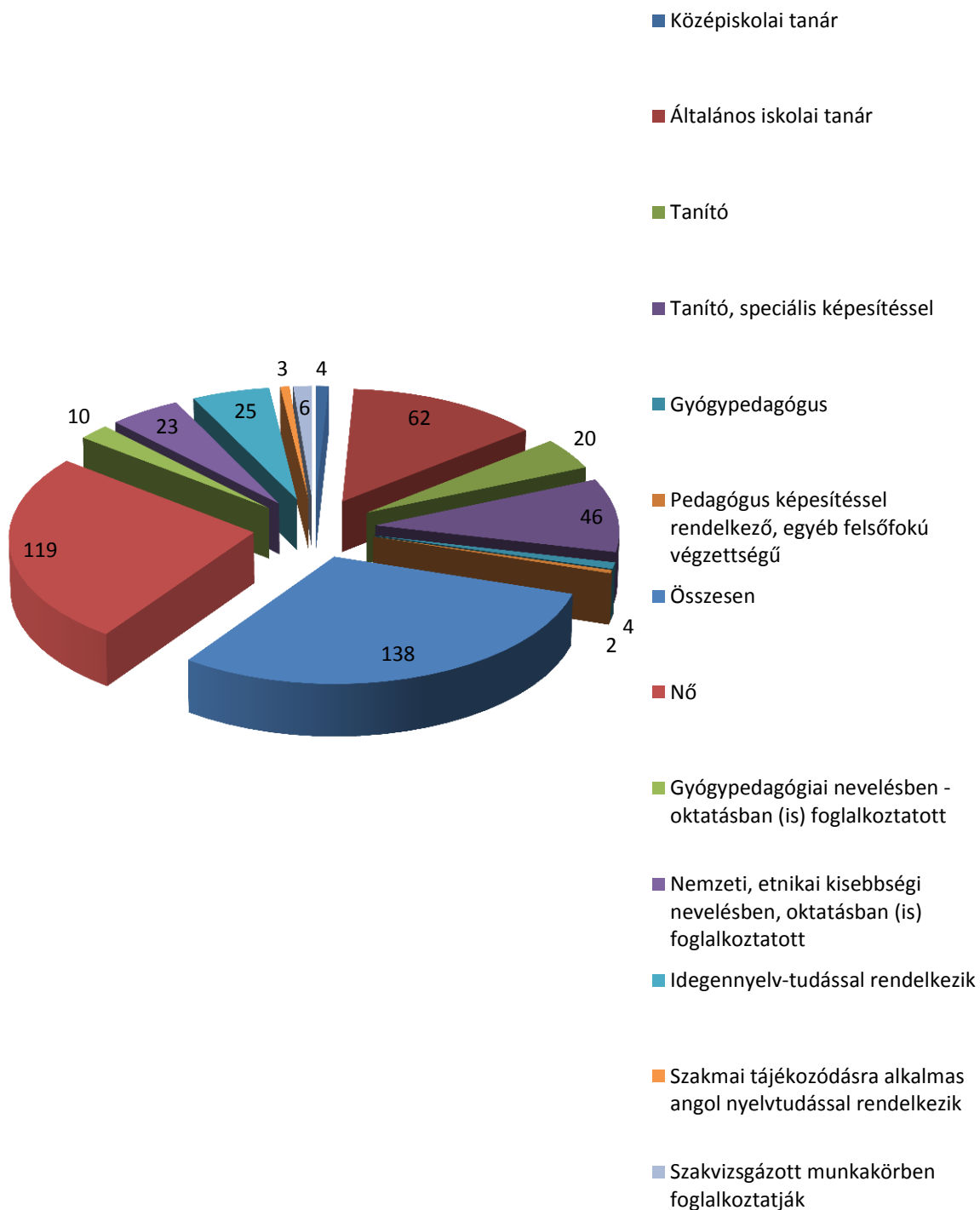

(Forrás: KIRSTAT 2012.)

33. [Melléklet Pedagógus létszámadatok](#)

A pedagógusok 2,9% középiskolai tanár, 44,93% általános iskolai tanári 14,49% tanítói, 33,33% speciális képesített tanítói végzettséggel rendelkezik. Gyógypedagógusi végzettséggel 2,9%, egyéb felsőfokú végzettséggel 1,45% rendelkezik. A pedagógusok 86,3%-a nő.

1.2.2.1 Baja tankerület

A Bajai tankerületben 19 intézmény 26 feladatellátási helyén 4683 tanuló vesz részt általános iskolai oktatásban.

88. Táblázat: Baja járásra vonatkozó áttekintő adatok

Település	Állami fenntartású intézmény (KLIK)		Állami fenntartású intézmény (egyéb)		Egyházi fenntartású intézmény		Magán fenntartású intézmény	
	FEH-ek száma (db)	tanulók száma (fő)	FEH-ek száma (db)	tanulók száma (fő)	FEH-ek száma (db)	tanulók száma (fő)	FEH-ek száma (db)	tanulók száma (fő)
Baja	6	1585	1	544	2	420	1	300
Bátmonostor	1	35	0	0	0	0	0	0
Csátalja	1	88	0	0	0	0	0	0
Csávoly	1	120	0	0	0	0	0	0
Dávod	1	137	0	0	0	0	0	0
Dunafalva	1	25	0	0	0	0	0	0
Érsekcsanád	1	216	0	0	0	0	0	0
Érsekhalma	1	19	0	0	0	0	0	0
Felsőszentiván	1	132	0	0	0	0	0	0
Gara	1	128	0	0	0	0	0	0
Hercegszántó	0	0	2	166	0	0	0	0
Nagybaracska	1	143	0	0	0	0	0	0
Nemesnádudvar	1	146	0	0	0	0	0	0
Sükösd	1	191	0	0	0	0	0	0
Szeremle	1	92	0	0	0	0	0	0
Vaskút	1	196	0	0	0	0	0	0

(Forrás: KIRSTAT 2012.)

34. [Melléklet Településenkénti kapacitás adatok](#)

A tankerületben a Klebelsberg Intézményfenntartó Központ mellett általános iskolát tart fent állami felsőoktatási intézmény, egyházi jogi személy és közalapítvány. Baján, országos kisebbségi önkormányzat Hercegszántón. Bács-szentgyörgyön nincs iskola a tanulók (14 tanuló) számára kijelölt iskola a Garai.

Gyógypedagógiai tanterv szerint oktatásban Baján 192 tanuló vesz részt.

89. Táblázat

Település neve	Fenntartó típusa	Általános iskolai tanulók száma	Állami (KIK) Általános iskolai feladatellátási helyek száma
Baja	állami felsőoktatási intézmény	544	1
Baja	egyházi jogi személy	420	2
Baja	Klebelsberg Intézményfenntartó Központ	1585	9
Baja	közalapítvány	300	1
Bátmonostor	Klebelsberg Intézményfenntartó Központ	35	1

Település neve	Fenntartó típusa	Általános iskolai tanulók száma	Állami (KIK) Általános iskolai feladatellátási helyek száma
Csátalja	Klebelsberg Intézményfenntartó Központ	88	1
Csávoly	Klebelsberg Intézményfenntartó Központ	120	1
Dávod	Klebelsberg Intézményfenntartó Központ	137	1
Dunafalva	Klebelsberg Intézményfenntartó Központ	25	1
Érsekcsanád	Klebelsberg Intézményfenntartó Központ	216	1
Érsekhalma	Klebelsberg Intézményfenntartó Központ	19	1
Felsőszentiván	Klebelsberg Intézményfenntartó Központ	132	1
Gara	Klebelsberg Intézményfenntartó Központ	128	1
Hercegszántó	országos kisebbségi önkormányzat	166	2
Nagybaracska	Klebelsberg Intézményfenntartó Központ	143	1
Nemesnádudvar	Klebelsberg Intézményfenntartó Központ	146	1
Sükdöd	Klebelsberg Intézményfenntartó Központ	191	1
Szeremle	Klebelsberg Intézményfenntartó Központ	92	1
Vaskút	Klebelsberg Intézményfenntartó Központ	196	1

90. Táblázat: Tanulói létszámok fenntartó típusonként

Fenntartó típusa		Tanulók száma	Integráltan oktatott tanulók	Hátrányos helyzetű tanulók	Halmazottan hátrányos helyzetű tanulók	Fő munkaviszonyú pedagógusok száma	Osztályok száma	Integráltan oktatott tanulók aránya	Hátrányos helyzetű tanulók aránya	Halmazottan hátrányos helyzetű tanulók aránya
állami	állami felsőoktatási intézmény	544	24	96	3	47	24	4,41%	17,65%	0,55%
állami	Klebelsberg Intézményfenntartó Központ	3253	238	1347	325	388	197	7,32%	41,41%	9,99%
állami	országos kisebbségi önkormányzat	166	23	102	2	18	8	13,86%	61,45%	1,20%
egyház	egyházi jogi személy	420	44	127	5	45	22	10,48%	30,24%	1,19%
magán	közalapítvány	300	0	36	1	30	15	0,00%	12,00%	0,33%

(Forrás: KIRSTAT 2012.)

Az integráltan oktatott sajátos nevelési igényű tanulók aránya a tankerületben 7,31%. Arányuk az állami fenntartású intézményekben 7,19%, az egyházi fenntartású intézményekben 10,48%, magán fenntartónál 0%. Arányuk feladatellátási helyenként 2,6-26,81% között változik, 1 helyen 25 % felett van.

A tanulók 36,47 %-a hátrányos helyzetű. Arányuk az állami fenntartású intézményekben 38,99%, az egyházi fenntartású intézményekben 30,24%., magán fenntartónál 12%. Arányuk feladatellátási helyenként 0-88% között változik. Szeremle-Dunafalva Általános Művelődési Központ iskolájában Dunafalván 88%, a gyógypedagógiai iskolában 64,84%. Baja Újvárosi iskolában, Dávodon, Érsekhalmán, Felsőszentivánon, Hercegszántón, Nagybaracskán, Sükösdön és Vaskúton is meghaladja az 50%.-t. Garán nincs hátrányos helyzetű tanuló

A tanulók 7,4%-a halmozottan hátrányos helyzetű. Arányuk az állami fenntartású intézményekben 8,33%, az egyházi fenntartású intézményekben 1,19%, magán fenntartónál 0,3%. Arányuk feladatellátási helyenként 0-30,22%% között változik. 30,22% Baján a gyógypedagógiai iskolában, 28,8% Sükösdön, Érsekhalmán 26,32%, Felsőszentivánon 23,48%, Bátmonostoron 17,14%, a többi településen 15% alatti.

A tankerületben a „bejáró tanulók” aránya 11,27%. Szám szerint legtöbb a bejáró Baján 355 tanuló (12,46%) Nemesnádudvaron 29%, Szeremlén 25% az arányuk. Érsekhalmán nincs bejáró és további három feladatellátási helyen arányuk kisebb mint 5%.

35. [Melléklet Tanulói létszámadatok I- Integráltan oktatott, HH és HHH tanulók](#)

36. [Melléklet Tanulói létszámadatok](#)

Iskolaotthonos szolgáltatást a tankerületben a tanulók 4,01% vesz igénybe, csak Baján érhető el. A szolgáltatást igénybe vevő tanulók aránya a gyógypedagógiai oktatásban 13,19%, a Sugovica Általános Iskola és Sportiskolában 14,23%, Magyarországi Németek Általános Művelődési Központja Általános Iskolájában 20,33%.

16. Diagram

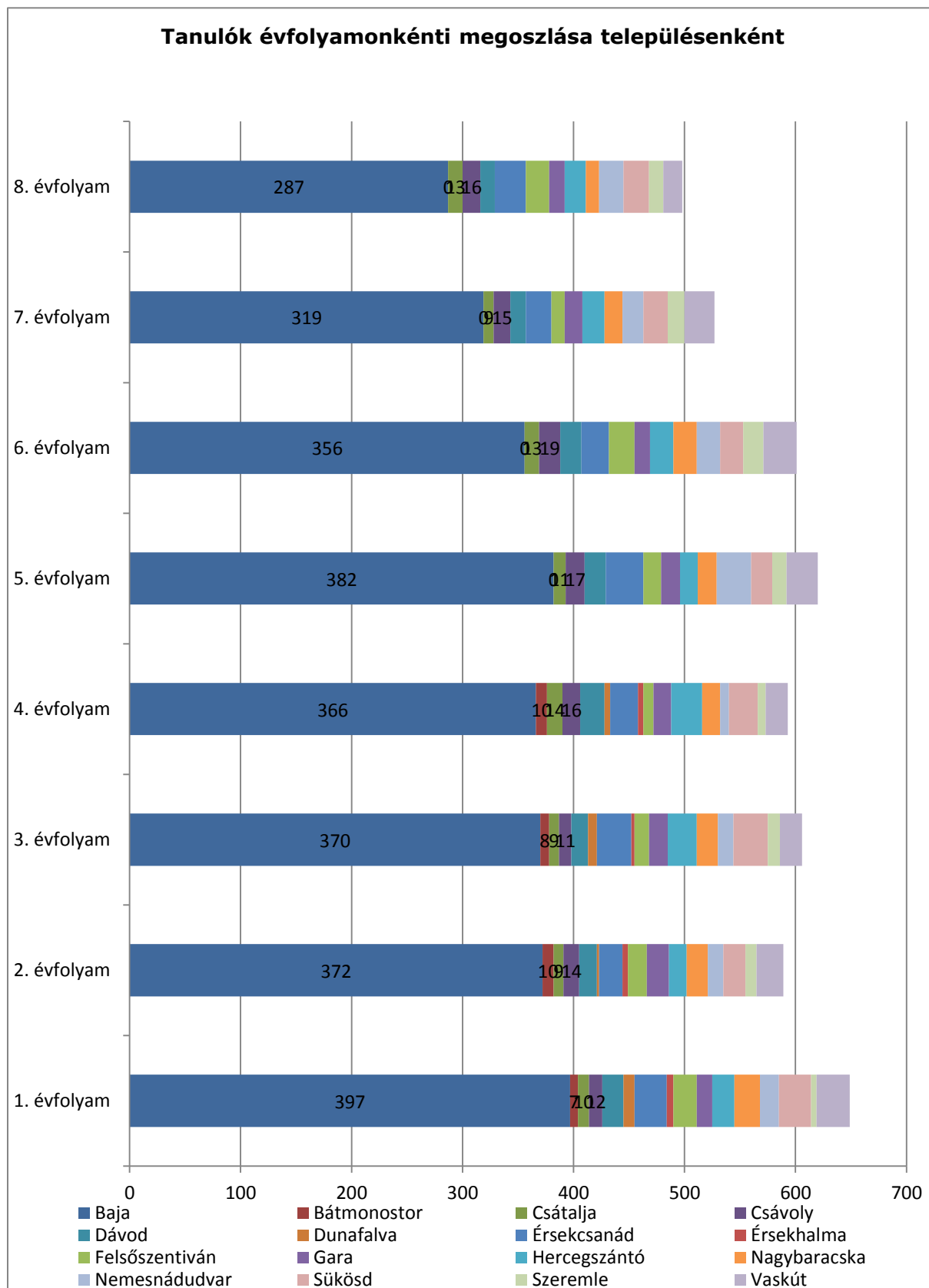

37. [Melléklet Tanulói létszámadatok III.](#)

Az egy osztályra jutó tanulólétszám a tankerületben 17,61 fő. Az állami intézményekben 17,31 fő, az egyházi intézményekben 19,09 fő, a magán fenntartónál 20 fő átlagosan.

Legalacsonyabb Érsekhalmon 6,33 fő, ahol csak alsó tagozat működik. Bátmonostoron, Garán nem éri el a 10 főt, de Csátalján, Csávolyon, Dunafalván, és Szeremlén sem éri el 16 főt az osztályonkénti tanulólétszám. Alsó tagozat működik valamennyi feladatellátási helyen működik, összevont osztályokkal Dunafalván, Szeremlén és Érsekhalmon. Bátmonostoron és Dunafalván nincs felső tagozat.

A tankerületben a gyógypedagógiai program szerint haladó iskolák kivételével mindenütt szerepel a nemzetiségi nyelvoktatási feladat. Német nemzetiségi oktatásban 1609 tanuló, horvát nemzetiségi oktatásban 422 tanuló, Sükösdön roma nemzetiségi kulturális oktatásban 58 tanuló vesz részt. Baján nemzetiségi német kétnyelvű oktatásban 300 tanuló, nyelvoktató oktatásban 801 tanuló, horvát nyelvoktató oktatásban 23 tanuló vesz részt. Horvát anyanyelvű nemzetiségi nyelvoktatás Hercegszántón, horvát nemzetiségi nyelvoktatás Garán és Hercegszántón szerepel az iskolák programjaiban. A többi településen német nemzetiségi nyelvoktatásban vehetnek részt a tanulók.

38. [Melléklet Kihasználsági mutatók](#)

A tankerületi intézményeiben az egy főállású pedagógusra jutó tanulólétszám 9,68 fő. legalacsonyabb Érsekhalmon 3,17 fő. Az állami intézményekben 9,69 fő, az egyházi intézményekben 9,33 fő, a magán fenntartónál 10 fő átlagosan. A Klebelsberg Intézményfenntartó Központ iskoláiban Bátmonostor, Csátalja, Csávoly, Dávod, Dunafalva, Érsekhalom és Szeremle településeken nem éri el a 9 főt az egy pedagógusra jutó létszám.

39. [Melléklet Épületjellemzők](#)

A tankerületben az épületek kapacitás kihasználtsága 65,3%. A Klebelsberg Intézményfenntartó Központ iskoláiban 64,1% Érsekhalmon 30%, Csátalján 39%. Csávoly, Dávod, Dunafalva Gara, Szeremle, Vaskút településeken 60% alatti.

Nagybaracska kivételével, minden településen van legalább 1 szaktanterem. Nincs tornaterem és tornaszoba sem Érsekhalmon, Nagybaracsán, Nemesnádudvaron. Nincs tornaterem, de van tornaszoba Érsekcsanád, Gara, Szeremle településeken.

40. [Melléklet Pedagógus létszámadatok](#)

17. Diagram

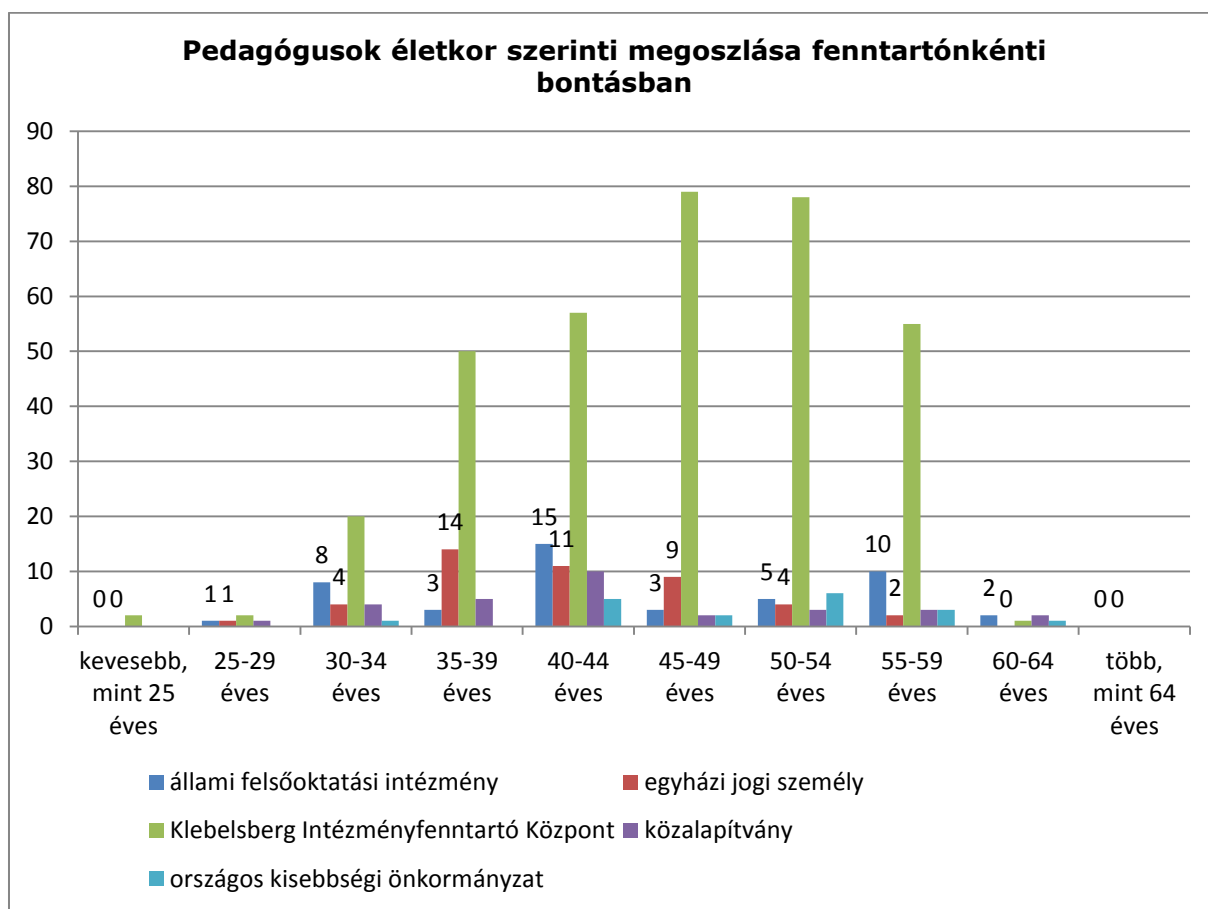

A Tankerületben valamennyi pedagógus (484 fő) rendelkezik megfelelő végzettséggel.

A Klebelsberg Intézményfenntartó Központ iskoláiban a pedagógusok (344 fő) 82,3%-át teljes munkaidőben, 17,7%-át rész munkaidőben alkalmazzák, óraadó 5 fő (1,5%). Nevelő és oktató munkát segítőt teljes munkaidőben 12 főt, rész munkaidőben 10 főt alkalmaznak

A tankerületben 74 fő 55 évesnél idősebb pedagógus dolgozik (15,3%), (63 fő Klebelsberg Intézményfenntartó Központ, 2 fő egyházi jogi személy, 9 fő egyéb fenntartó), míg a 30 évesnél fiatalabb pedagógusok száma összesen 7 fő (1,5%), (5 fő Klebelsberg Intézményfenntartó Központ, 1 fő egyházi jogi személy, 1 fő egyéb fenntartó).



(Forrás: KIRSTAT 2012.)

41. [Melléklet Pedagógus létszámadatok](#)

A Klebelsberg Intézményfenntartó Központ iskoláiban képesítése alapján a pedagógusok 4,36% középiskolai tanári, 38,95% általános iskolai tanári 25,29% tanítói, 21.22% speciális képesített tanítói végzettséggel rendelkezik. Gyógypedagógus 8,72%, egyéb felsőfokú óvoda pedagógus 0,58%, egyéb felsőfokú óvoda pedagógus 0,87% végzettséggel rendelkezik. A pedagógusok 87,21%-a nő. A nyilvántartás szerint 1 fő nyugdíjas.

1.2.2.2 Jánoshalma tankerület

A Jánoshalma tankerületben 3 intézmény 5 feladatellátási helyén 1303 tanuló vesz részt általános iskolai oktatásban.

91. Táblázat: Jánoshalma járásra vonatkozó áttekintő adatok

Település	Állami fenntartású intézmény (KLIK)		Állami fenntartású intézmény (egyéb)		Egyházi fenntartású intézmény		Magán fenntartású intézmény	
	FEH-ek száma (db)	tanulók száma (fő)	FEH-ek száma (db)	tanulók száma (fő)	FEH-ek száma (db)	tanulók száma (fő)	FEH-ek száma (db)	tanulók száma (fő)
Borota	1	85	0	0	0	0	0	0
Jánoshalma	2	452	0	0	1	277	0	0
Kéleshalom	1	17	0	0	0	0	0	0
Mélykút	1	364	0	0	0	0	0	0
Rém	1	108	0	0	0	0	0	0

(Forrás: KIRSTAT 2012.)

42. [Melléklet Településenkénti kapacitás adatok](#)

A tankerületben a Klebelsberg Intézményfenntartó Központ mellett általános iskolát tart fent egyházi jogi személy Jánoshalmán.

Gyógypedagógiai tanterv alapján szervezett oktatásban Jánoshalmán 28 tanuló vesz részt.

92. Táblázat

Település neve	Fenntartó típusa	Általános iskolai tanulók száma	Állami (KIK) Általános iskolai feladatellátási helyek száma
Borota	Klebelsberg Intézményfenntartó Központ	85	1
Jánoshalma	egyházi jogi személy	277	1
Jánoshalma	Klebelsberg Intézményfenntartó Központ	452	2
Kéleshalom	Klebelsberg Intézményfenntartó Központ	17	1
Mélykút	Klebelsberg Intézményfenntartó Központ	364	1
Rém	Klebelsberg Intézményfenntartó Központ	108	1

93. Táblázat: Tanulói létszámok fenntartó típusonként

Fenntartó típusa		Tanulók száma	Integráltan oktatott tanulók	Hátrányos helyzetű tanulók	Halmozottan hátrányos helyzetű tanulók	Fő munkaviszonyú pedagógusok száma	Osztályok száma	Integráltan oktatott tanulók aránya	Hátrányos helyzetű tanulók aránya	Halmozottan hátrányos helyzetű tanulók aránya
állami	Klebsberg Intézményfenntartó Központ	1026	88	677	353	240	58	8,58%	65,98%	34,41%
egyházi	egyházi jogi személy	277	18	129	50	28	12	6,50%	46,57%	18,05%

(Forrás: KIRSTAT 2012.)

Az integráltan oktatott sajátos nevelési igényű tanulók aránya a tankerületben 8,14%. Arányuk az állami fenntartású intézményekben 8,58%, az egyházi fenntartású intézményben 6,5%. Arányuk feladatellátási helyenként 5,49-17,65% között változik,

A tanulók 61,86 %-a hátrányos helyzetű. Arányuk az állami fenntartású intézményekben 65,89%, az egyházi fenntartású intézményekben 46,57%. Arányuk feladatellátási helyenként 46,57-94,12% között változik. Arányuk Jánoshalma és Rém települések kivételével mindenütt meghaladja az 50%-t.

A tanulók 30,93%-a halmozottan hátrányos helyzetű. Arányuk az állami fenntartású intézményekben 34,41%, az egyházi fenntartású intézményekben 18,05%. Arányuk feladatellátási helyenként 11,76-67,86% között változik. Jánoshalmán az eltérő tantervű program szerint haladók között 67,86% az iskolában 43,16% az arányuk, Kéleshalmon 11,76%.

A tankerületben a „bejáró tanulók” aránya 3,3%. Szám szerint legtöbb a bejáró Jánoshalmán 39 tanuló (8,63%). Borota, Mélykút, Rém településeken nincs bejáró tanuló.

43. [Melléklet Tanulói létszámadatok I- Integráltan oktatott, HH és HHH tanulók](#)

44. [Melléklet Tanulói létszámadatok](#)

Iskolaotthonos szolgáltatást a tankerületben a tanulók 24,02%-a (313 fő) vesz igénybe. Jánoshalmán 232 tanuló (54,72%), Mélykúton 81 tanuló (22,25%).

19. Diagram

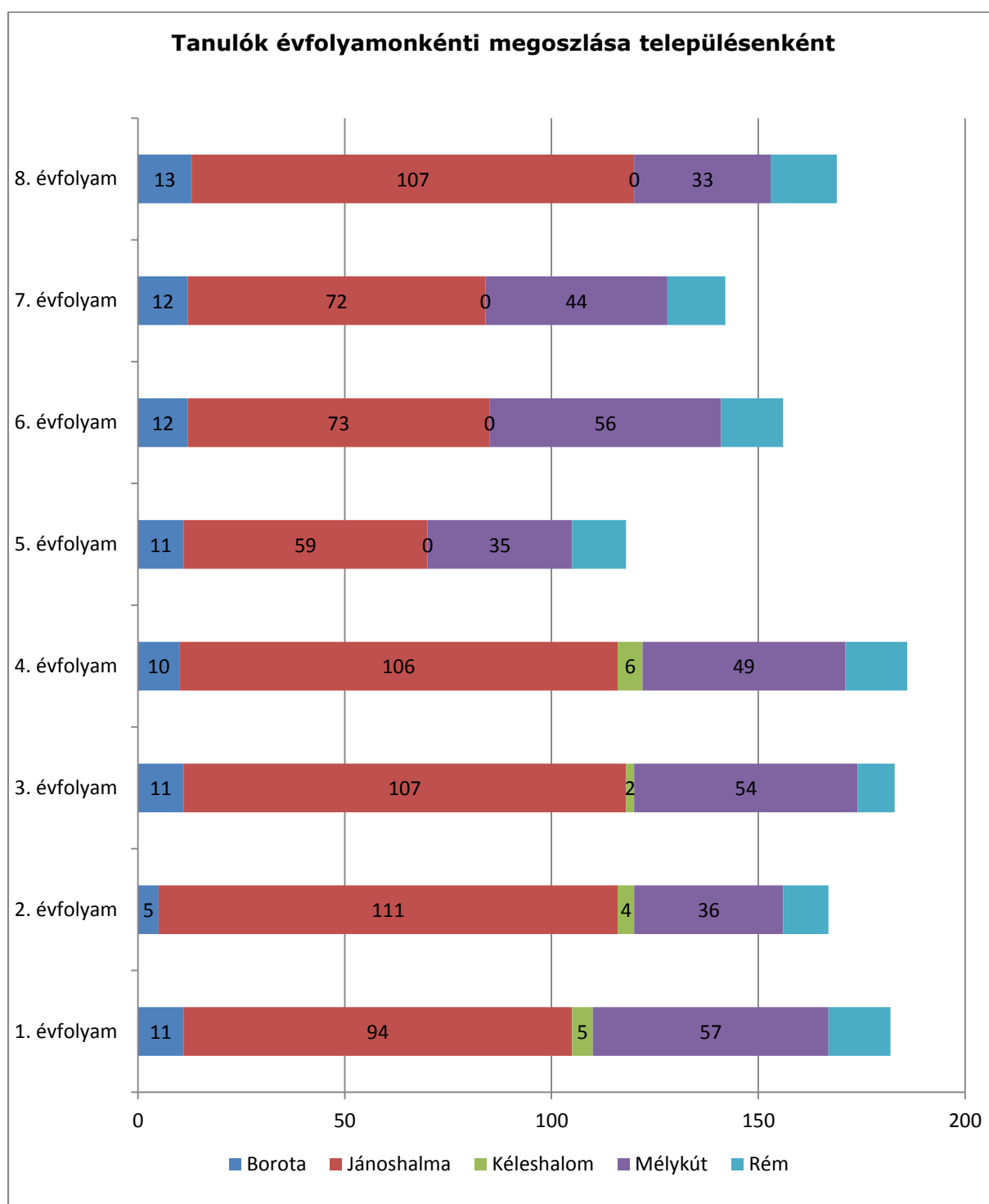

(Forrás: KIRSTAT 2012.)

45. [Melléklet Tanulói létszámadatok III.](#)

Az egy osztályra jutó tanulólétszám a tankerületben 18,6 fő. Az állami intézményekben 17,69 fő, az egyházi intézményekben 23,08 fő átlagosan.

Legalacsonyabb Borotán 12,14 fő, de Rémen sem éri el 16 főt az osztályonkénti tanulólétszám. Kéleshalmon csak 1 alsó tagozatos összevont osztály működik 17 fővel. Borotán és Rémen is összevont osztállyal működő alsó tagozat van. Kéleshalom kivételével mindenütt van felső tagozat. Jánoshalmán a gyógypedagógiai oktatásban a 28 tanulót 3 összevont osztályban foglalkoztatják.

A nemzetiségi nyelvoktatási feladat csak Jánoshalmán szerepel az iskola programjában, német valamint Roma/cigány nemzetiségi nyelvoktatás, kulturális oktatás.

46. [Melléklet Kihasználsági mutatók](#)

A tankerületi intézményeiben az egy főállású pedagógusra jutó tanulólétszám 9,8 fő. legalacsonyabb Borotán 7,73 fő. Az állami intézményekben 9,77 fő, az egyházi intézményekben 9,89 fő, átlagosan. A Klebelsberg Intézményfenntartó Központ iskoláiban Borotán és Kéleshalmon nem éri el a 9 főt az egy pedagógusra jutó létszám.

47. [Melléklet Épületjellemzők](#)

A tankerületben az épületek kapacitás kihasználtsága 71,67%. A Klebelsberg Intézményfenntartó Központ iskoláiban 73,39%. Borotán 57%, Rémen 60% Mélykúton 65%. Jánoshalmán 95%, Kéleshalmon 85%.

Rémen és Kéleshalmon nincs szaktanterem. Nincs tornaterem és tornaszoba sem Jánoshalmán. Nincs tornaterem, de van tornaszoba Kéleshalmon.

48. [Melléklet Pedagógus létszámadatok](#)

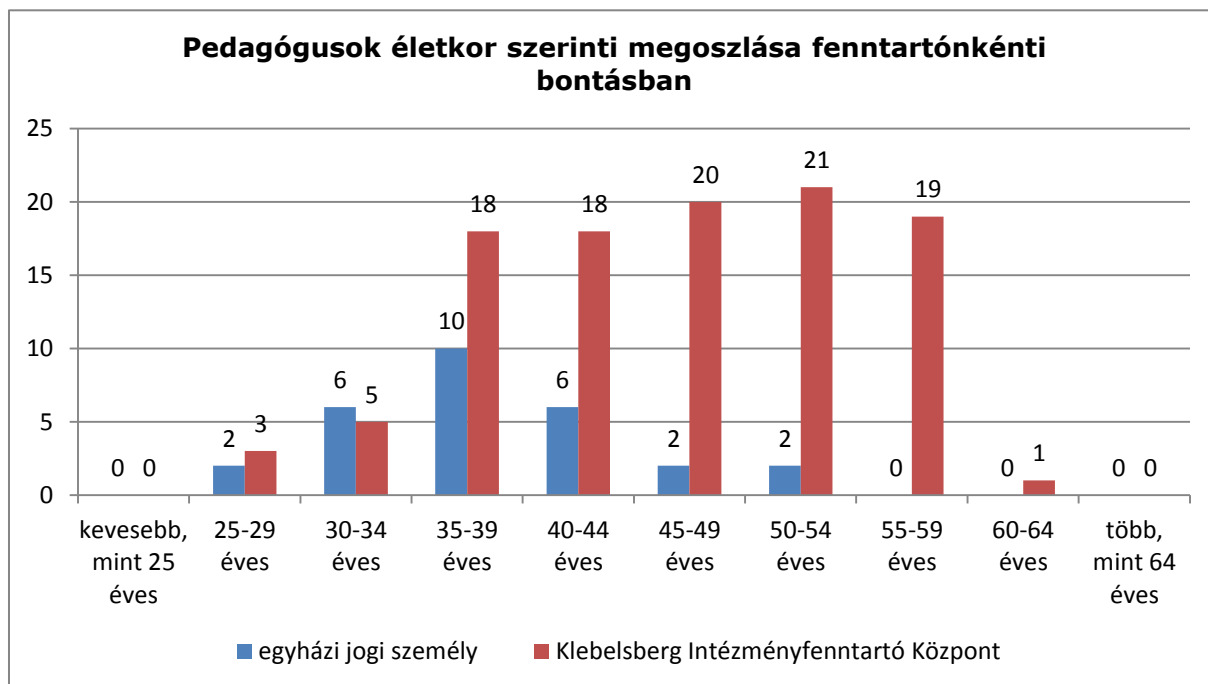

(Forrás: KIRSTAT 2012.)

A Tankerületben működő pedagógusok (133 fő) közül 1 fő nem rendelkezik megfelelő végzettséggel.

A Klebensberg Intézményfenntartó Központ iskoláiban a pedagógusok (105 fő) minden pedagógust teljes munkaidőben alkalmaznak, óraadó 3 fő (2,85%). Nevelő és oktató munkát segítő teljes munkaidőben 1 főt, rész munkaidőben 2 főt alkalmaznak

Az intézményekben 20 fő 55 évesnél idősebb pedagógus dolgozik (15,03%) a Klebensberg Intézményfenntartó Központ iskoláiban, míg a 30 évesnél fiatalabb pedagógusok száma összesen 5 fő (3,76%), (Klebensberg Intézményfenntartó Központ 3 fő, egyházi jogi személy 2 fő).



(Forrás: KIRSTAT 2012.)

49. [Melléklet Pedagógus létszámadatok](#)

A Klebelsberg Intézményfenntartó Központ iskoláiban képzése alapján a pedagógusok 51,43% általános iskolai tanári 36,19% tanítói, 10,48 speciális képesített tanítói végzettséggel rendelkezik. Gyógypedagógusi végzettséggel 1,9% rendelkezik. A pedagógusok 85,71%-a nő.

1.2.2.3 Kalocsa tankerület

A Kalocsai tankerületben 9 intézmény 27 feladatellátási helyén 3552 tanuló vesz részt általános iskolai oktatásban.

94. Táblázat: Kalocsa járásra vonatkozó áttekintő adatok

Település	Állami fenntartású intézmény (KLIK)		Állami fenntartású intézmény (egyéb)		Egyházi fenntartású intézmény		Magán fenntartású intézmény	
	FEH-ek száma (db)	tanulók száma (fő)	FEH-ek száma (db)	tanulók száma (fő)	FEH-ek száma (db)	tanulók száma (fő)	FEH-ek száma (db)	tanulók száma (fő)
Bátya	1	118	0	0	0	0	0	0
Dunapataj	1	211	0	0	0	0	0	0
Dunaszentbenedek	1	14	0	0	0	0	0	0
Dunatetétlen	1	14	0	0	0	0	0	0
Dusnok	1	211	0	0	0	0	0	0
Fajsz	1	103	0	0	0	0	0	0
Foktő	1	76	0	0	0	0	0	0
Géderlak	1	73	0	0	0	0	0	0
Hajós	1	206	0	0	0	0	0	0
Harta	1	236	0	0	0	0	0	0
Homokmégy	1	35	0	0	0	0	0	0
Kalocsa	6	1209	1	25	1	231	0	0
Miske	1	137	0	0	0	0	0	0
Ordas	1	17	0	0	0	0	0	0
Öregcsertő	1	21	0	0	0	0	0	0
Solt	2	456	0	0	0	0	1	32
Szalmár	1	94	0	0	0	0	0	0
Uzód	1	33	0	0	0	0	0	0

(Forrás: KIRSTAT 2012.)

50. [Melléklet Településenkénti kapacitás adatok](#)

A tankerületben a Klebelsberg Intézményfenntartó Központ mellett általános iskolát tart fenn egyházi jogi személy Kalocsán valamint egy magán fenntartó Solton, amely kizárólag felnőtt oktatással foglalkozik, valamint a Nemzeti Erőforrás Minisztérium, amely a Kalocsai Gyermekotthon, Általános Iskola és Szakiskola fenntartója.

Újsolton (5 iskolás korú), Újtelken (29 iskoláskorú) és Drágszállás (29 iskolás korú) nincs iskola, a tanulók számára kijelölt iskola Solt, Szalmár és Miske.

Gyógypedagógiai tanterv szerint oktatásban Kalocsán 127, Solton 6 tanuló vesz részt.

95. Táblázat

Település neve	Fenntartó típusa	Általános iskolai tanulók száma	Állami (KIK) Általános iskolai feladatellátási helyek száma
Bátya	Klebelsberg Intézményfenntartó Központ	118	1

Település neve	Fenntartó típusa	Általános iskolai tanulók száma	Állami (KIK) Általános iskolai feladatellátási helyek száma
Dunapataj	Klebelsberg Intézményfenntartó Központ	211	1
Dunaszentbenedek	Klebelsberg Intézményfenntartó Központ	14	1
Dunatetétlen	Klebelsberg Intézményfenntartó Központ	14	1
Dusnok	Klebelsberg Intézményfenntartó Központ	211	1
Fajsz	Klebelsberg Intézményfenntartó Központ	103	1
Foktő	Klebelsberg Intézményfenntartó Központ	76	1
Géderlak	Klebelsberg Intézményfenntartó Központ	73	1
Hajós	Klebelsberg Intézményfenntartó Központ	206	1
Harta	Klebelsberg Intézményfenntartó Központ	236	1
Homokmégy	Klebelsberg Intézményfenntartó Központ	35	1
Kalocsa	állami szerv	25	1
Kalocsa	egyházi jogi személy	231	1
Kalocsa	Klebelsberg Intézményfenntartó Központ	1209	6
Miske	Klebelsberg Intézményfenntartó Központ	137	1
Ordas	Klebelsberg Intézményfenntartó Központ	17	1
Öregcsertő	Klebelsberg Intézményfenntartó Központ	21	1
Solt	Klebelsberg Intézményfenntartó Központ	456	2
Solt	korlátolt felelősségű társaság	32	1
Szakmár	Klebelsberg Intézményfenntartó Központ	94	1
Uszód	Klebelsberg Intézményfenntartó Központ	33	1

96. Táblázat: Tanulói létszámok fenntartó típusonként

Fenntartó típusa		Tanulók száma	Integráltan oktatott tanulók	Hátrányos helyzetű tanulók	Halmazottan hátrányos helyzetű tanulók	Fő munkaviszonyú pedagógusok száma	Osztályok száma	Integráltan oktatott tanulók aránya	Hátrányos helyzetű tanulók aránya	Halmazottan hátrányos helyzetű tanulók aránya
állami	állami szerv	25	0	25	25	10	5	0,00%	100,00%	100,00%
állami	Klebelsberg Intézményfenntartó Központ	3209	247	1448	437	346	182	7,70%	45,12%	13,62%
egyház	egyházi jogi személy	231	11	76	5	27	11	4,76%	32,90%	2,16%

(Forrás: KIRSTAT 2012.)

Az integráltan oktatott sajátos nevelési igényű tanulók aránya a tankerületben 7,45%. Arányuk az állami fenntartású intézményekben 7,7%, az egyházi fenntartású intézményekben 4,76%. Arányuk feladatellátási helyenként 0-23,29% között változik. Géderlakon 23,29%, Uszódon 15,15% Bática, Fajsz, Foktő, Kalocsa Belvárosi iskola, Miske, Ordas i feladatellátási helyen is 10% fölötti.

A tanulók 44,70 %-a hátrányos helyzetű. Arányuk az állami fenntartású intézményekben 45,55%, az egyházi fenntartású intézményekben 32,90%. Arányuk feladatellátási helyenként 23,79-76,47% között változik. Kalocsán a Gyermekotthon iskolájában ez az arány 100%. Arányuk Bática, Dunapataj, Dunaszentbenedek, Fajsz, Foktő, Géderlak, Kalocsa Belváros, Miske, Ordas, Öregcsertő és Uszód feladatellátási helyein meghaladja az 50%-t.

A tanulók 13,48%-a halmozottan hátrányos helyzetű. Arányuk az állami fenntartású intézményekben 14,29%, az egyházi fenntartású intézményekben arányuk 2,16%. Arányuk feladatellátási helyenként 0-42,42% között változik. 42,42% Uszódon, 33,58% Miskén, Dunapataj, Dunaszentbenedek, Foktő, Géderlak, Kalocsa Belváros és Eperföld, Solt, Szakmár és Uszód feladatellátási helyein meghaladja a 15 % t.

A tankerületben a „bejáró tanulók” aránya 13,77%. Szám szerint legtöbb a bejáró Kalocsán 288 tanuló (19,66%). Ordason 41,18%, Szakmáron 43,62% az arányuk. Hat településen nincs bejáró és további 6 feladatellátási helyen arányuk kisebb, mint 4%.

51. [Melléklet Tanulói létszámadatok I- Integráltan oktatott, HH és HHH tanulók](#)

52. [Melléklet Tanulói létszámadatok](#)

Iskolaotthonos szolgáltatást a tankerületben a tanulók 5,74% vesz igénybe. Hartán 112 tanuló (47,46%), Kalocsa Kertváros 75 tanuló (18,2%) valamint Ordason ahol minden tanuló17 fő igénybe veszi.

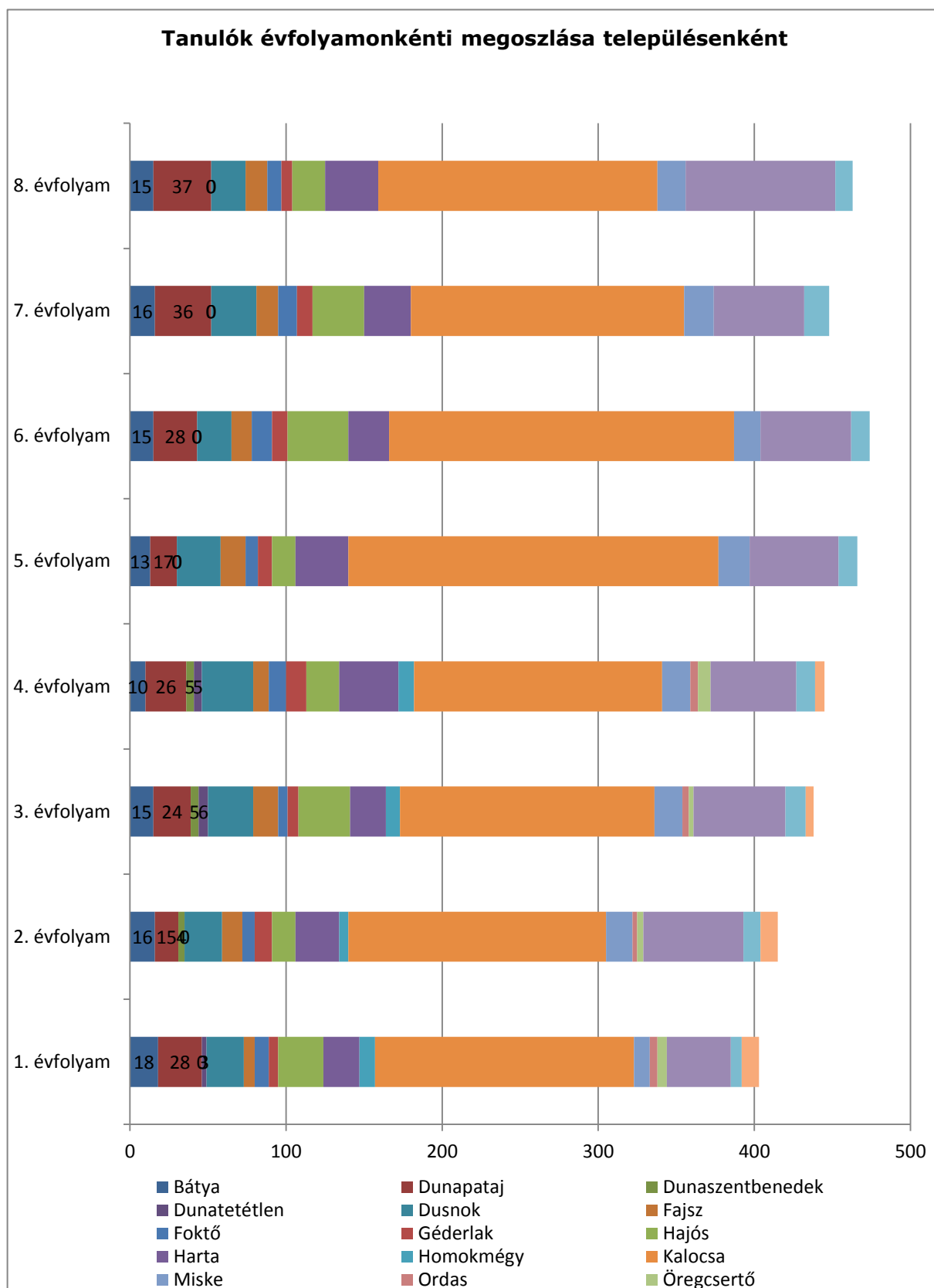

(Forrás: KIRSTAT 2012.)

53. [Melléklet Tanulói létszámadatok III.](#)

Az egy osztályra jutó tanulólétszám a tankerületben 17,5 fő. . Az állami intézményekben 17,29 fő, az egyházi intézményekben 21 fő átlagosan.

Legalacsonyabb Dunaszentbenedeken 4,67 fő, ahol csak 2-4. évfolyamon működik alsó tagozat.

Dunatétlen, Dunaszentbenedek, Homokmégy, Géderlak, Ordas, Öregcsertő, Uszód településeken nincs felső tagozat. Dunatétlen, Géderlak, Ordas, Öregcsertő, Uszód településeken az alsó tagozat összevont osztályokkal működik.

Bátya, Dunaszentbenedek, Fajsz, Foktő, Géderlak, Homokmégy, Öregcsertő, Szakmár településeken nem éri el a 16 főt az osztályonként/csoportonkénti tanulólétszám.

A tankerületben horvát anyanyelvű nemzetiségi nyelvoktatás szerepel Bátya és Dusnok intézményi programjában. Német nemzetiségi két tanítási nyelvű oktatás Hartán, német nemzetiségi nyelvoktató programban Hajós, Harta, Kalocsa és Miske vehetnek részt a tanulók.

54. [Melléklet Kihasznátsági mutatók](#)

A tankerületi intézményeiben az egy főállású pedagógusra jutó tanulólétszám 9,54 fő. Az állami intézményekben 9,08 fő, az egyházi intézményekben 8,56 fő átlagosan.

Legalacsonyabb Dunaszentbenedeken 2,8 fő, Öregcsertőn 3,0 fő, Dunatétlenen 4,67 fő de Bátya, Fajsz, Foktő, Homokmégy és Uszód településeken sem haladja meg a 8 főt az egy pedagógusra jutó létszám.

55. [Melléklet Épületjellemzők](#)

A tankerületben az épületek kapacitás kihasználtsága 55,64%. A Klebelsberg Intézményfenntartó Központ iskoláiban 55,71%. Homokmégyen 18%, Öregcsertőn 25%, Dunaszentbenedeken 26%. Bátya, Dunapataj, Dusnok, Fajsz, Foktő, Ordas, Solt, Szakmár, Uszód településeken 60% alatti.

Dunatétlen és Ordas kivételével, minden településen van legalább 1 szaktanterem. Hajóson sem tornaterem sem tornaszoba sincs. A többi településen van tornaterem.

56. [Melléklet Pedagógus létszámadatok](#)

23. Diagram

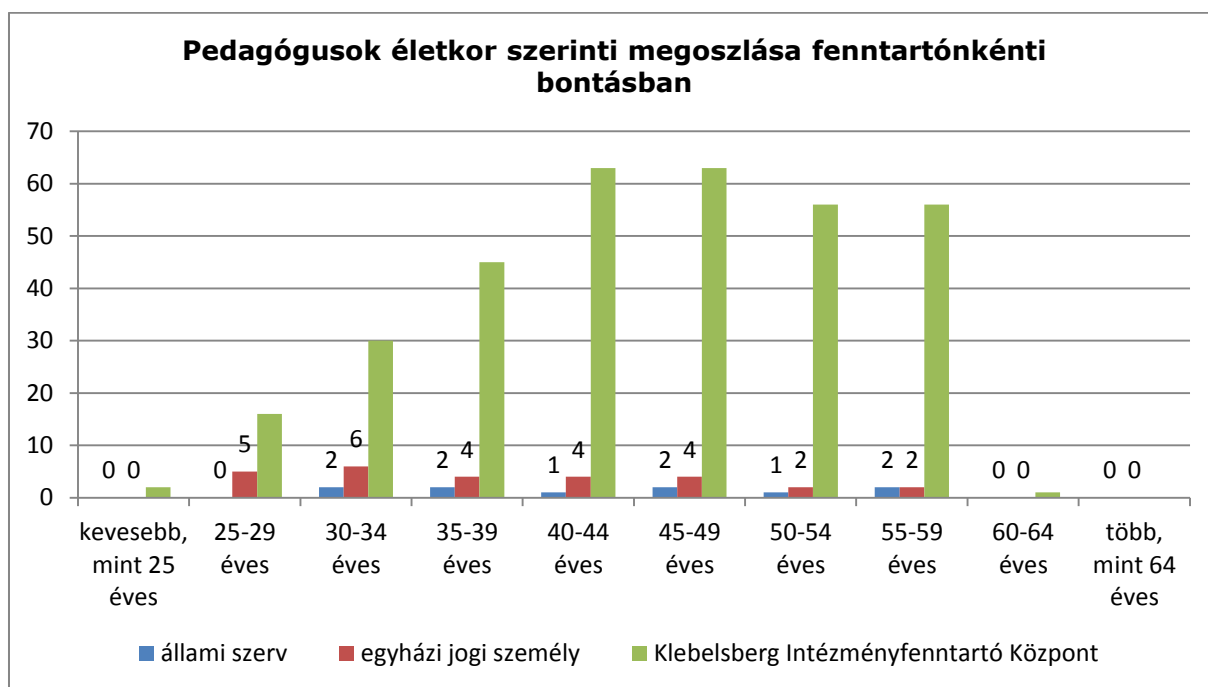

(Forrás: KIRSTAT 2012.)

A Tankerületben valamennyi pedagógus (369 fő) rendelkezik megfelelő végzettséggel. A Klebelsberg Intézményfenntartó Központ iskoláiban a pedagógusok (332 fő) 95,18%-át teljes munkaidőben, 4,82%-t rész munkaidőben alkalmazzák, óraadó 10 fő (3,01%) Nevelő és oktató munkát segítő teljes munkaidőben 7 főt alkalmaznak

A tankerületben 61 fő 55 évesnél idősebb pedagógus dolgozik (16,53%), (57 fő Klebelsberg Intézményfenntartó Központ, 2 fő egyházi jogi személy, 2 fő egyéb fenntartó), míg a 30 évesnél fiatalabb pedagógusok száma összesen 23 fő (6,23%), (18 fő Klebelsberg Intézményfenntartó Központ, 5 fő egyházi jogi személy fenntartó).

**Pedagógusok képesítése a Klebelsberg Intézményfenntartó
Központ fenntartásában működő általános iskolákban**

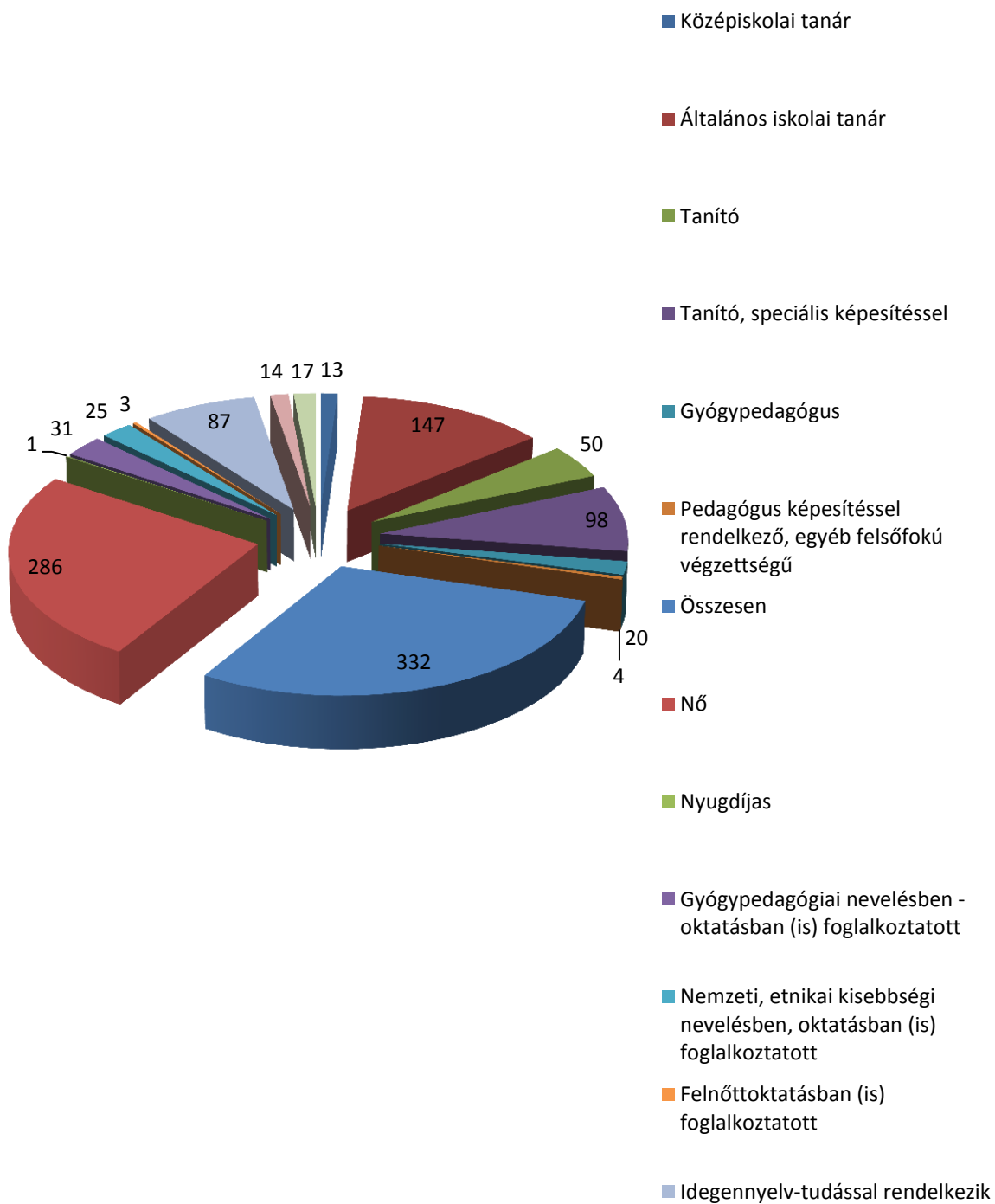

(Forrás: KIRSTAT 2012.)

A Klebelsberg Intézményfenntartó Központ iskoláiban képesítése alapján a pedagógusok 3,92% középiskolai tanári, 44,28% általános iskolai tanári 15,05% tanítói, 29,52% speciális képesített tanítói végzettséggel rendelkezik. Gyógypedagógus 6,02%, egyéb felsőfokú pedagógus 1,27% végzettséggel rendelkezik. A pedagógusok 86,14%-a nő. A nyilvántartás szerint 1 fő nyugdíjas.

57. [Melléklet Pedagógus létszámadatok](#)

1.2.2.4 Kecskemét tankerület

A Kecskeméti tankerületben 21 intézmény 48 feladatellátási helyén 12410 tanuló vesz részt általános iskolai oktatásban

97. Táblázat: Kecskemét járásra vonatkozó áttekintő adatok

Település	Állami fenntartású intézmény (KLIK)		Állami fenntartású intézmény (egyéb)		Egyházi fenntartású intézmény		Magán fenntartású intézmény	
	FEH-ek száma (db)	tanulók száma (fő)	FEH-ek száma (db)	tanulók száma (fő)	FEH-ek száma (db)	tanulók száma (fő)	FEH-ek száma (db)	tanulók száma (fő)
Ágasegyháza	1	164	0	0	0	0	0	0
Ballószög	1	164	0	0	0	0	0	0
Felsőlajos	1	64	0	0	0	0	0	0
Fülöpkab	1	100	0	0	0	0	0	0
Helvécia	2	298	0	0	0	0	0	0
Jakabszállás	1	218	0	0	0	0	0	0
Kecskemét	23	7120	1	210	3	1683	2	125
Kerekegyháza	1	558	0	0	0	0	0	0
Kunbaracs	1	12	0	0	0	0	0	0
Kunszállás	1	131	0	0	0	0	0	0
Ladánybene	1	156	0	0	0	0	0	0
Lajosmizse	1	838	0	0	0	0	0	0
Nyárlőrinc	1	172	0	0	0	0	0	0
Orgovány	1	306	0	0	0	0	0	0
Városhőd	1	91	0	0	0	0	0	0

(Forrás: KIRSTAT 2012.)

58. [Melléklet Településenkénti kapacitás adatok](#)

A tankerületben a Klebelsberg Intézményfenntartó Központ mellett általános iskolát tart fent állami felsőoktatási intézmény, egyházi jogi személy, Magyarországi Németek Általános Művelődési Központja Intézményfenntartó és Működtető Közalapítvány (Mercedes-Benz iskola), és egyesület is valamennyien Kecskeméten. Fülöpházán nincs iskola, tanulók (59 fő) számára kijelölt iskola Kecskeméten található.

Gyógypedagógiai tanterv szerinti oktatásban Kecskeméten 263 tanuló vesz részt.

98. Táblázat

Település neve	Fenntartó típusa	Általános iskolai tanulók száma	Állami (KIK) Általános iskolai feladatellátási helyek száma
Ágasegyháza	Klebelsberg Intézményfenntartó Központ	164	1
Ballószög	Klebelsberg Intézményfenntartó Központ	164	1
Felsőlajos	Klebelsberg Intézményfenntartó Központ	64	1
Fülöpkab	Klebelsberg Intézményfenntartó Központ	100	1

Település neve	Fenntartó típusa	Általános iskolai tanulók száma	Állami (KIK) Általános iskolai feladatellátási helyek száma
Helvécia	Klebelsberg Intézményfenntartó Központ	298	2
Jakabszállás	Klebelsberg Intézményfenntartó Központ	218	1
Kecskemét	állami felsőoktatási intézmény	210	1
Kecskemét	egyesület	62	1
Kecskemét	egyházi jogi személy	1683	3
Kecskemét	Klebelsberg Intézményfenntartó Központ	7120	23
Kecskemét	közalapítvány	63	1
Kerekegyháza	Klebelsberg Intézményfenntartó Központ	558	1
Kunbaracs	Klebelsberg Intézményfenntartó Központ	12	1
Kunszállás	Klebelsberg Intézményfenntartó Központ	131	1
Ladánybene	Klebelsberg Intézményfenntartó Központ	156	1
Lajosmizse	Klebelsberg Intézményfenntartó Központ	838	1
Nyárlőrinc	Klebelsberg Intézményfenntartó Központ	172	1
Orgovány	Klebelsberg Intézményfenntartó Központ	306	1
Városföld	Klebelsberg Intézményfenntartó Központ	91	1

99. Táblázat: Tanulói létszámok fenntartó típusonként

Fenntartó típusa		Tanulók száma	Integráltan oktatott tanulók	Hátrányos helyzetű tanulók	Halmazottan hátrányos helyzetű tanulók	Fő munkaviszonyú pedagógusok száma	Osztályok száma	Integráltan oktatott tanulók aránya	Hátrányos helyzetű tanulók aránya	Halmazottan hátrányos helyzetű tanulók aránya
állami	állami felsőoktatási intézmény	210	18	78	15	58	13	8,57%	37,14%	7,14%
állami	Klebelsberg Intézményfenntartó Központ	10361	955	3250	829	1107	505	9,22%	31,37%	8,00%
egyház	egyházi jogi személy	1683	59	181	16	148	66	3,51%	10,75%	0,95%
magán	egyesület	62	4	5	0	9	4	6,45%	8,06%	0,00%
magán	közalapítvány	63	0	0	0	6	4	0,00%	0,00%	0,00%

(Forrás: KIRSTAT 2012.)

Az integráltan oktatott sajátos nevelési igényű tanulók aránya a tankerületben 8,35%. Arányuk az állami fenntartású intézményekben 9,20%, az egyházi fenntartású intézményekben 3,51%, magán fenntartónál 3,2. Arányuk feladatellátási helyenként 0-21,981% között változik. Kecskemét Tóth László iskolában 21,98%¹, Kecskemét Móra Ferenc iskolában 21,45%. Helvécia Wéber Ede iskolában, Kecskeméten a Béke, Damjanich, Magyar Ilona, Hunyadi János iskolában és Orgoványon is 15 % felett van.

A tanulók 28,32 %-a hátrányos helyzetű. Arányuk az állami fenntartású intézményekben 31,48%, az egyházi fenntartású intézményekben 10,75%, magán fenntartónál 4%. Arányuk feladatellátási helyenként 5,33-83,87% között változik. Kecskemét a Vörösmarty iskolában 83,87, Kunbaracson 83,33%. Kecskeméten a Damjanich, Tóth László, Móra iskolákban, Helvécia Wéber Ede iskolában és Orgoványon is meghaladja az 50%-t.

A tanulók 6,93%-a halmozottan hátrányos helyzetű. Arányuk az állami fenntartású intézményekben 7,98%, az egyházi fenntartású intézményekben 0,95%, magán fenntartónál 0%. Arányuk feladatellátási helyenként 0-40,95% között változik. 40,95% Kecskemét Tóth László iskola, 38,71% Kecskemét Vörösmarty iskola, 34,62% Ladánybene, 30,07% Orgovány feladatellátási helyein. Ágasegyházán, Ballószögön, Helvécia Wéber Ede iskolában, Kecskemét Kertvárosi iskolában és Ladánybenén is meghaladja a 15%-t.

A tankerületben a „bejáró tanulók” aránya 9,42%. Szám szerint legtöbb a bejáró Kecskeméten 550 tanuló (9,3%) Felsőlajoson 57,81%, Helvécián 21,79% az arányuk. Kunbaracson nincs bejáró és további 4 feladatellátási helyen arányuk kisebb mint 5%.

59. [Melléklet Tanulói létszámadatok I- Integráltan oktatott, HH és HHH tanulók](#)

60. [Melléklet Tanulói létszámadatok](#)

Iskolaotthonos szolgáltatást a tankerületben a tanulók 14,33% vesz igénybe. Kecskeméten 1536 tanuló (39,1%), Kerekegyházán 106 tanuló (19,0%) Lajosmizsén 136 tanuló (16,23%). Más településeken ez a szolgáltatás nem elérhető.

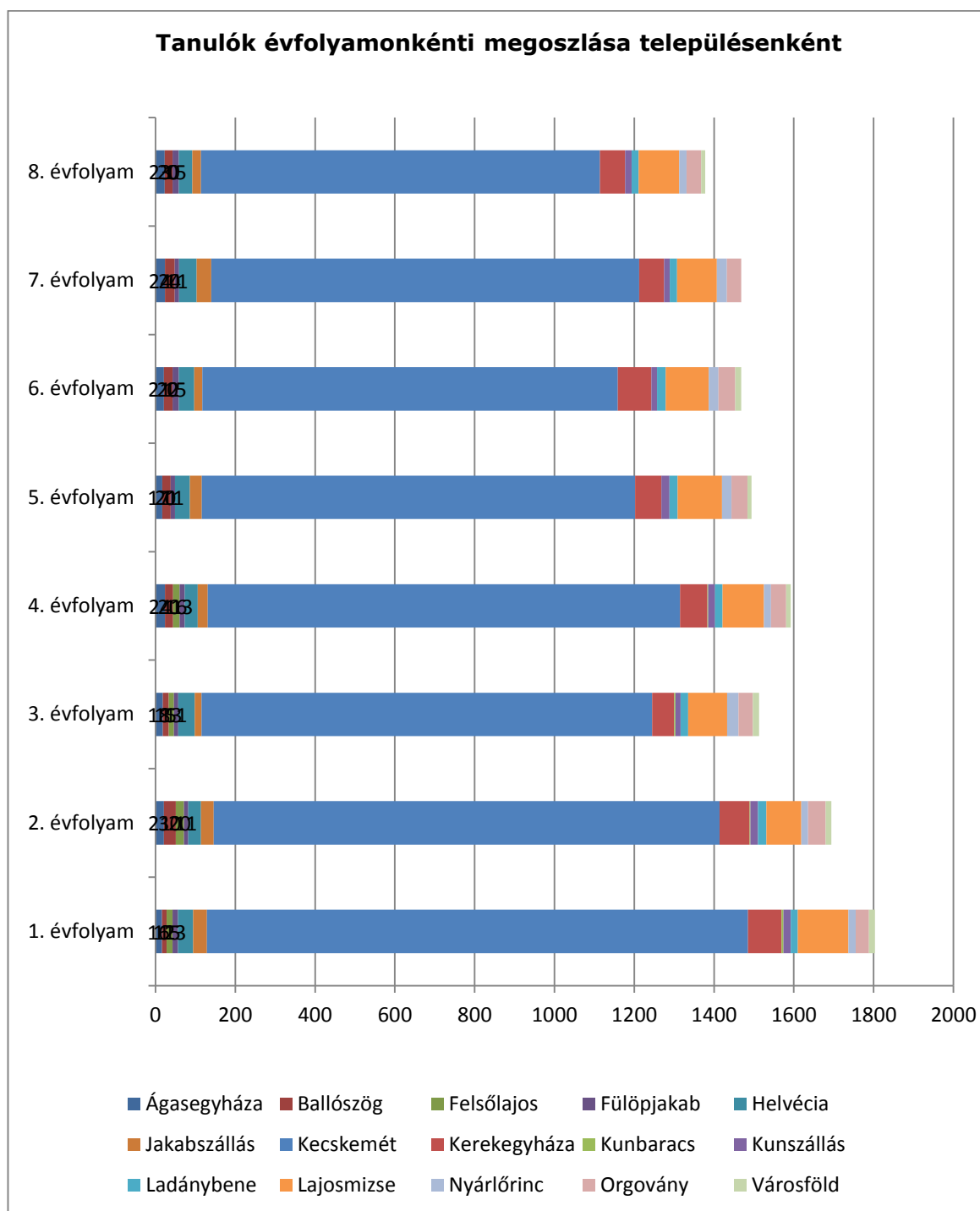

61. [Melléklet Tanulói létszám adatok III.](#)

Az egy osztályra jutó tanulólétszám a tankerületben 20,91 fő. Az állami intézményekben 20,41 fő, az egyházi intézményekben 25,5 fő, a magán fenntartónál 15,63 fő átlagosan.

Legalacsonyabb Kecskeméten egy még 7.-8. évfolyammal működő iskolában (10,33 fő). Városföld, Fülöpjakab és Kecskemét egyesületi fenntartású iskolájában nem éri el 16 főt osztályonként a tanulólétszám. Alsó tagozat valamennyi feladatellátási helyen működik, összevont osztályokkal Kerekegyháza, Kunbaracs, Lajosmizse egy feladatellátási helyén és Kecskeméten az egyesületi iskolában. Kunbaracs és Felsőlajos településeken nincs felső tagozat.

Nemzetiségi nyelvoktatási feladat Kecskemét három intézményének programjában szerepel. Német nemzetiségi két tanítási nyelvű oktatás 1 intézménynél, német anyanyelvű nemzetiségi nyelvoktatás 2 intézménynél szerepel.

62. [Melléklet Kihasznátsági mutatók](#)

A tankerületi intézményeiben az egy főállású pedagógusra jutó tanulólétszám 10,56 fő. Az állami intézményekben 9,07 fő, az egyházi intézményekben 11,37 fő átlagosan.

A tankerületi intézményeiben az egy főállású pedagógusra jutó tanulólétszám 10,56 fő. Legalacsonyabb Kecskeméten Damjanich iskolában 6,75 fő. Az állami intézményekben 9,07 fő, az egyházi intézményekben 11,37 fő, a magán fenntartónál 8,33 fő átlagosan. Fülöpjakab, Helvécia Wéber Ede iskola, Kecskeméten Damjanich, Tóth László, Vörösmarty, Hunyadi iskolákban és Városföld feladatellátási helyeken nem éri el a 9 főt az egy pedagógusra jutó létszám.

63. [Melléklet Épületjellemzők](#)

A tankerületben az épületek kapacitás kihasználtsága 74,75%%. A Klebelsberg Intézményfenntartó Központ iskoláiban 75,22% Kunbaracs 18%. Fülöpjakab, Kecskemét Tóth László, Mathiasz János, Kadafalvi iskola, Kunszálás és Városföld feladatellátási helyeken 60% alatti. Kecskeméti EGYMI mindkét telephelyén 100% a kihasználtság.

Felsőlajos, Jakabszállás és Kecskemét Damjanich iskola kivételével, minden településen van legalább 1 szaktanterem. Nincs tornaterem és tornaszoba sem Felsőlajos, Kunbaracs, Városföld településeken.

64. [Melléklet Pedagógus létszámadatok](#)

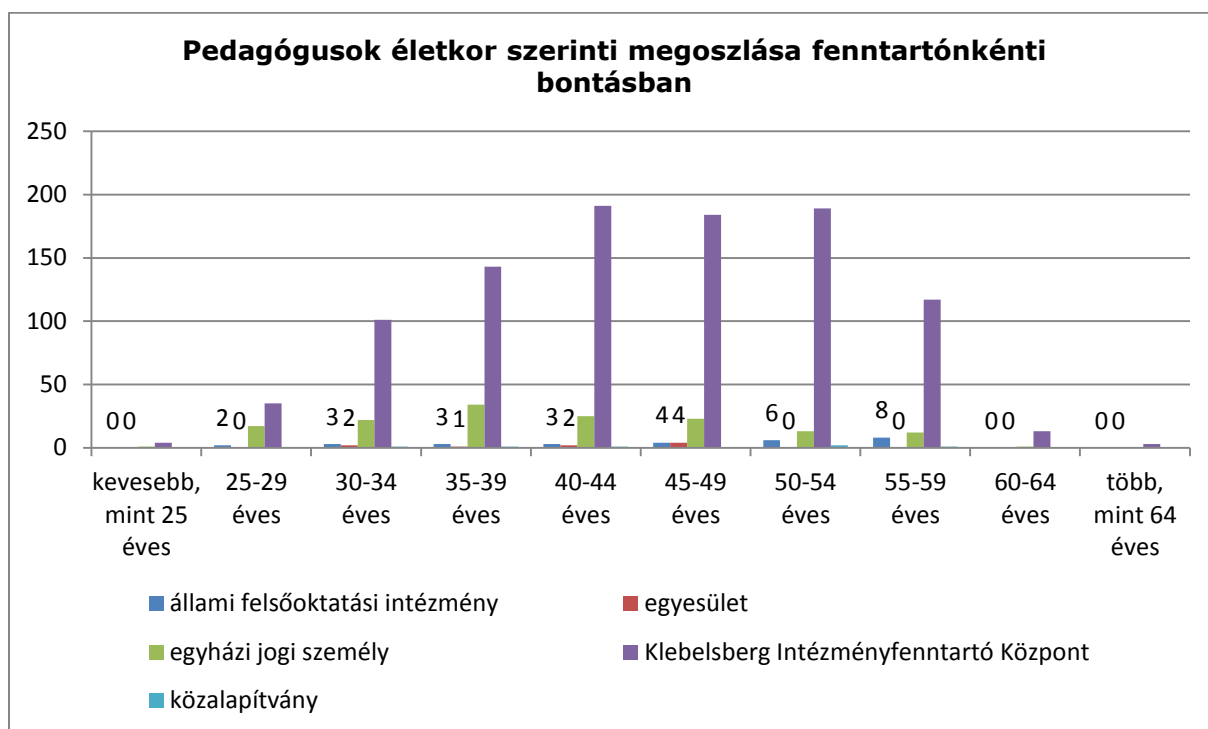

(Forrás: KIRSTAT 2012.)

A Tankerületben a fő állású pedagógusok (1172 fő) közül 2 fő nem rendelkezik megfelelő végzettséggel. A Klebelsberg Intézményfenntartó Központ iskoláiban a pedagógusok (980 fő) 94,18%-át teljes munkaidőben, 5,82%-át rész munkaidőben alkalmazzák, óraadó 54 fő (5,51%). Nevelő és oktató munkát segítőt teljes munkaidőben 45 főt, rész munkaidőben 11 főt alkalmaznak

A tankerületben 15 fő 55 évesnél idősebb pedagógus dolgozik (12,23%), (133 fő Klebelsberg Intézményfenntartó Központ, 13 fő egyházi jogi személy, 9 fő egyéb fenntartó), míg a 30 évesnél fiatalabb pedagógusok száma összesen 59 fő (5,03%), (39 fő Klebelsberg Intézményfenntartó Központ, 18 fő egyházi jogi személy, 2 fő egyéb fenntartó).

**Pedagógusok képzése a Klebelsberg Intézményfenntartó
Központ fenntartásában működő általános iskolákban**

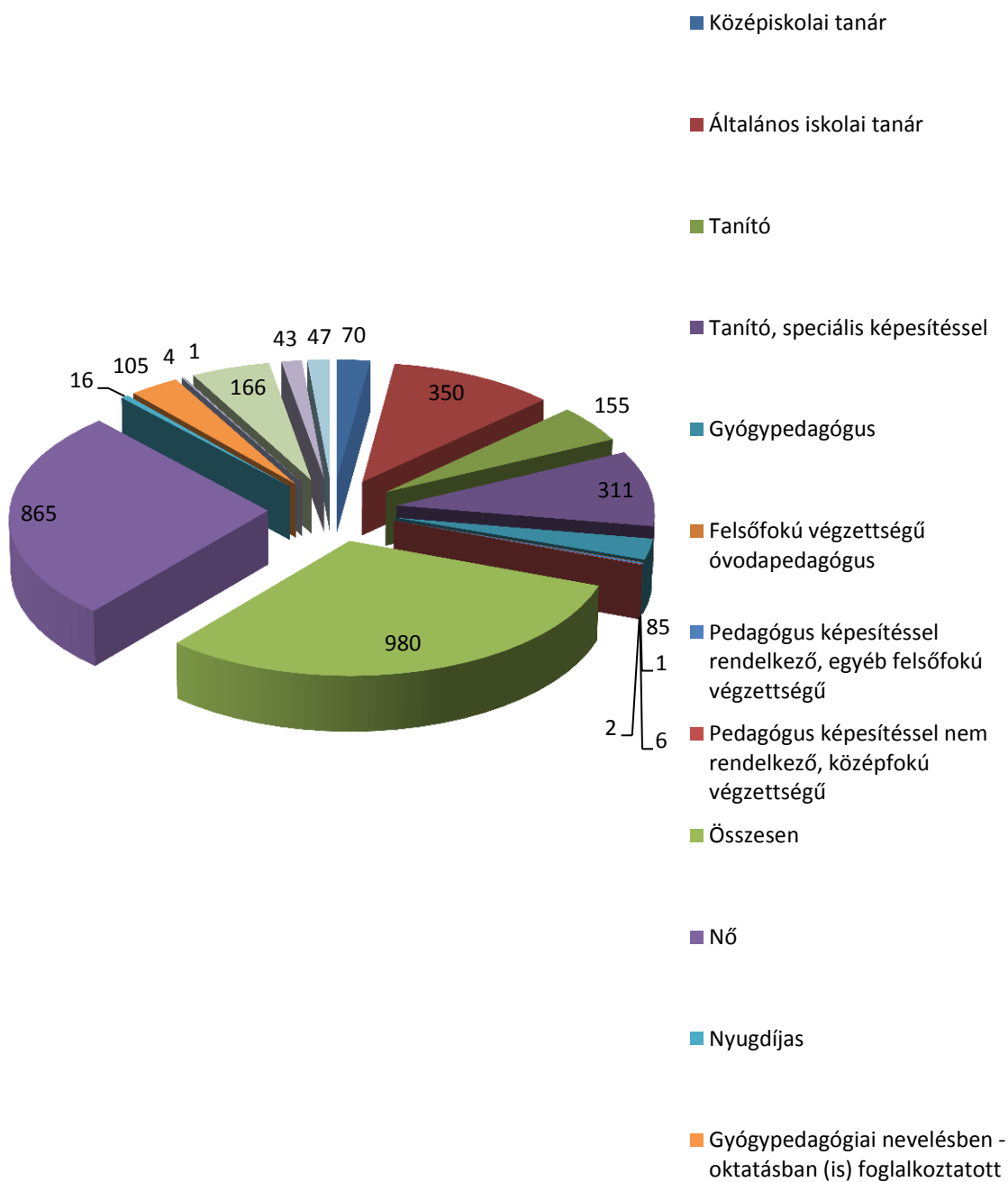

(Forrás: KIRSTAT 2012.)

65. [Melléklet Pedagógus létszámadatok](#)

A Klebelsberg Intézményfenntartó Központ iskoláiban képzése alapján a pedagógusok 7,14% középiskolai tanári, 35,71% általános iskolai tanári 15,82% tanítói, 31,73% speciális képesített tanítói végzettséggel rendelkezik. Gyógypedagógus 8,6%, egyéb felsőfokú óvoda pedagógus 0,1%, egyéb felsőfokú óvoda pedagógus 0,61% végzettséggel rendelkezik. A pedagógusok 88,27%-a nő. A nyilvántartás szerint 16 fő nyugdíjas.

1.2.2.5 Kiskőrös tankerület

A Kiskőrösi tankerületben 7 intézmény 17 feladatellátási helyén 4074 tanuló vesz részt általános iskolai oktatásban.

100. Táblázat: Kiskőrös járásra vonatkozó áttekintő adatok

Település	Állami fenntartású intézmény (KLIK)		Állami fenntartású intézmény (egyéb)		Egyházi fenntartású intézmény		Magán fenntartású intézmény	
	FEH-ek száma (db)	tanulók száma (fő)	FEH-ek száma (db)	tanulók száma (fő)	FEH-ek száma (db)	tanulók száma (fő)	FEH-ek száma (db)	tanulók száma (fő)
Akasztó	1	228	0	0	0	0	0	0
Bócsa	1	156	0	0	0	0	0	0
Császártöltés	1	153	0	0	0	0	0	0
Csengőd	1	149	0	0	0	0	0	0
Fülöpszállás	1	179	0	0	0	0	0	0
Imrehegy	0	0	0	0	1	23	0	0
Izsák	1	436	0	0	0	0	0	0
Kaskantyú	1	25	0	0	0	0	0	0
Kecel	0	0	0	0	1	617	0	0
Kiskőrös	2	589	0	0	1	548	0	0
Páhi	1	120	0	0	0	0	0	0
Soltszentimre	1	89	0	0	0	0	0	0
Soltvadkert	0	0	0	0	1	587	0	0
Tabdi	1	57	0	0	0	0	0	0
Tázlár	0	0	0	0	1	118	0	0

(Forrás: KIRSTAT 2012.)

A tankerületben a Klebelsberg Intézményfenntartó Központ mellett általános iskolát tart fent egyházi jogi személy Kiskőrösön, Kecelen, Imrehegyen, Soltvadkerten és Tázláron. Minden településen van iskola.

Gyógypedagógiai tanterv szerint oktatásban Kiskőrösön 100 tanuló vesz részt.

66. [Melléklet Településenkénti kapacitás adatok](#)

101. Táblázat

Település neve	Fenntartó típusa	Általános iskolai tanulók száma	Állami (KIK) Általános iskolai feladatellátási helyek száma
Akasztó	Klebelsberg Intézményfenntartó Központ	228	1
Bócsa	Klebelsberg Intézményfenntartó Központ	156	1
Császártöltés	Klebelsberg Intézményfenntartó Központ	153	1
Csengőd	Klebelsberg Intézményfenntartó Központ	149	1
Fülöpszállás	Klebelsberg Intézményfenntartó Központ	179	1

Település neve	Fenntartó típusa	Általános iskolai tanulók száma	Állami (KIK) Általános iskolai feladatellátási helyek száma
Imrehegy	egyházi jogi személy	23	1
Imrehegy	Klebelsberg Intézményfenntartó Központ	0	1
Izsák	Klebelsberg Intézményfenntartó Központ	436	1
Kaskantyú	Klebelsberg Intézményfenntartó Központ	25	1
Kecel	egyházi jogi személy	617	1
Kiskőrös	egyházi jogi személy	548	1
Kiskőrös	Klebelsberg Intézményfenntartó Központ	589	3
Páhi	Klebelsberg Intézményfenntartó Központ	120	1
Soltszentimre	Klebelsberg Intézményfenntartó Központ	89	1
Soltvadkert	egyházi jogi személy	587	1
Soltvadkert	Klebelsberg Intézményfenntartó Központ	0	1
Tabdi	Klebelsberg Intézményfenntartó Központ	57	1
Tázlár	egyházi jogi személy	118	1
Tázlár	Klebelsberg Intézményfenntartó Központ	0	1

102. Táblázat: Tanulói létszámok fenntartó típusonként

Fenntartó típusa		Tanulók száma	Integráltan oktatott tanulók	Hátrányos helyzetű tanulók	Halmazottan hátrányos helyzetű tanulók	Fő munkaviszonyú pedagógusok száma	Osztályok száma	Integráltan oktatott tanulók aránya	Hátrányos helyzetű tanulók aránya	Halmazottan hátrányos helyzetű tanulók aránya
állami	Klebelsberg Intézményfenntartó Központ	2181	164	875	398	249	123	7,52%	40,12%	18,25%
egyház	egyházi jogi személy	1893	146	684	278	165	91	7,71%	36,13%	14,69%

(Forrás: KIRSTAT 2012.)

67. [Melléklet Tanulói létszámadatok I- Integráltan oktatott, HH és HHH tanulók](#)

Az integráltan oktatott sajátos nevelési igényű tanulók aránya a tankerületben 7,61%. Arányuk az állami fenntartású intézményekben 7,52%, az egyházi fenntartású intézményekben 7,71%. Arányuk feladatellátási helyenként 0-17,8% között változik Tázláron 17,8% , Páhiban 13,33% az arányuk.

A tanulók 38,28 %-a hátrányos helyzetű. Arányuk az állami fenntartású intézményekben 40,12%, az egyházi fenntartású intézményekben 36,13%. Arányuk feladatellátási helyenként 19,3-73,9% között változik Imrehegy 73,91%, a kiskőrösi gyógypedagógiai iskolában 68%, Tázláron 62,71%, Fülöpszálláson 60,34%. Csengődön, Soltszentimrén, és Tabdiban is meghaladja az 50%.-t.

A tanulók 16,59%-a halmozottan hátrányos helyzetű. Arányuk az állami fenntartású intézményekben 18,25%, az egyházi fenntartású intézményekben 14,69%. Arányuk feladatellátási helyenként 0-44% között változik. Kaskantyún 0%, a kiskőrösi gyógypedagógiai tanterv szerinti iskolában 44%. Csengődön 35,57%, Imrehegyen 30,43%. Bócsa, Fülöpszállás, Izsák, Páhi, Kecel, Soltszentimre és Tázlár településeken is meghaladja a 15%-t.

A tankerületben a „bejáró tanulók” aránya 6,38%. Szám szerint legtöbb a bejáró Kiskőrösön 173 tanuló (15,22%) Imrehegyen 17,38%, az arányuk. Soltvadkerten nincs bejáró és további 8 feladatellátási helyen arányuk kisebb, mint 5%.

68. [Melléklet Tanulói létszámadatok](#)

Iskolaotthonos szolgáltatást a tankerületben a tanulók 1,82% vesz igénybe. Akasztón 16 tanuló (7%), Soltvadkerten 58 tanuló (9,9%). A szolgáltatás más településeken nem érhető el.

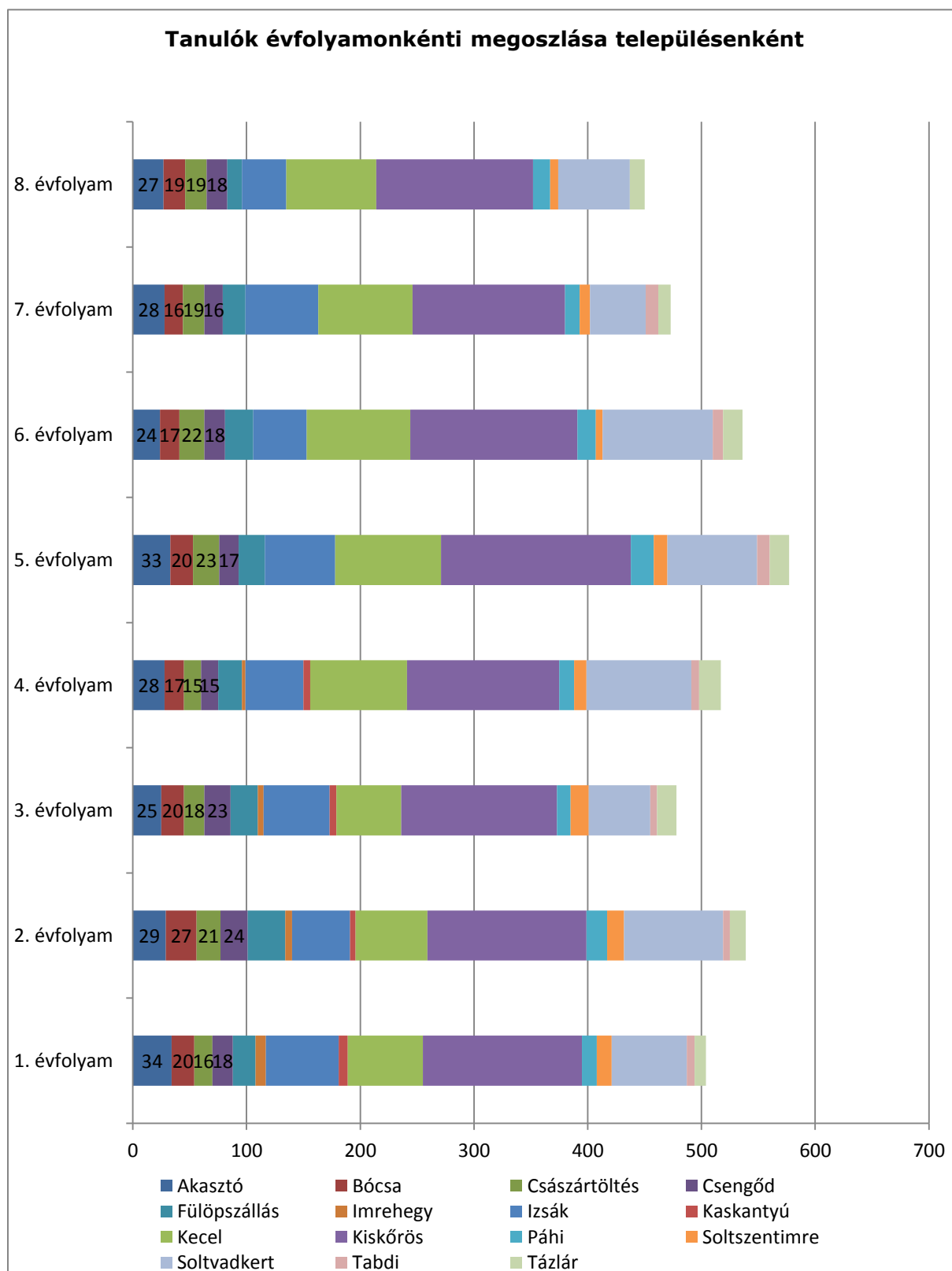

(Forrás: KIRSTAT 2012.)

69. [Melléklet Tanulói létszámadatok III.](#)

Az egy osztályra jutó tanulólétszám a tankerületben 19,37 fő. Az állami intézményekben 17,73 fő, az egyházi intézményekben 20,8 fő. átlagosan. Legalacsonyabb Soltszentimrén 11,13 fő. Kaskantyú, Páhi, Soltszentimre, Tabdi, Tázlár településeken nem éri el 16 főt osztályonként a tanulólétszám. Alsó tagozat működik valamennyi feladatellátási helyen, összevont osztályokkal Imrehegy, Kaskantyú és Tabdi településeken. Imrehegyen, Kaskantyún nincs felső tagozat.

Német nemzetiségi nyelvoktató program Császártöltés, Kecel, Kiskörös és Soltvadkert iskoláiban szerepel az intézményeknél.

70. [Melléklet Kihasznátsági mutatók](#)

A tankerületi intézményeiben az egy főállású pedagógusra jutó tanulólétszám 9,84 fő. Legalacsonyabb Imrehegyen 5,75 fő. Az állami intézményekben 8,76 fő, az egyházi intézményekben 11,47 fő átlagosan. A Klebelsberg Intézményfenntartó Központ iskoláiban Kaskantyú, Soltszentimre és Tabdi településeken nem éri el a 9 főt az egy pedagógusra jutó létszám.

71. [Melléklet Épületjellemzők](#)

A tankerületben az épületek kapacitás kihasználtsága 70,93%. A Klebelsberg Intézményfenntartó Központ iskoláiban 65,32%. Kaskantyún 37%. Császártöltés, Soltszentimre és Tabdi településeken is 60% alatti.

Bócsa kivételével, minden településen van legalább 1 szaktanterem. Nincs tornaterem és tornaszoba sem Tabdi településen.

72. [Melléklet Pedagógus létszámadatok](#)

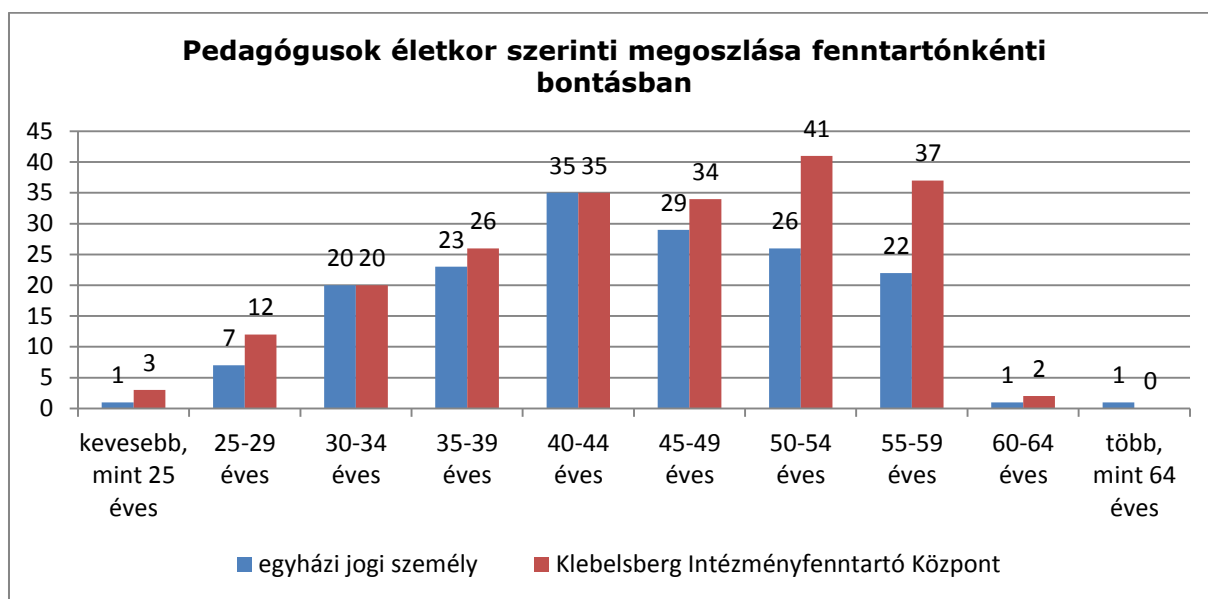

(Forrás: KIRSTAT 2012.)

A Tankerületben valamennyi pedagógus (375 fő) rendelkezik megfelelő végzettséggel.

A Klebelsberg Intézményfenntartó Központ iskoláiban a pedagógusok (210 fő) 97,14%-át teljes munkaidőben, 2,86%-át rész munkaidőben alkalmazzák, óraadó 12 fő (5,71%). Nevelő és oktató munkát segítő teljes munkaidőben 2 főt, rész munkaidőben 2 főt alkalmaznak

A tankerületben 63 fő 55 évesnél idősebb pedagógus dolgozik (16,8%), (39 fő Klebelsberg Intézményfenntartó Központ, 24 fő egyházi jogi személy fenntartó), míg a 30 évesnél fiatalabb pedagógusok száma összesen 23 fő (6,13%), (15 fő Klebelsberg Intézményfenntartó Központ, 8 fő egyházi jogi személy fenntartó).

**Pedagógusok képesítése a Klebelsberg Intézményfenntartó
Központ fenntartásában működő általános iskolákban**

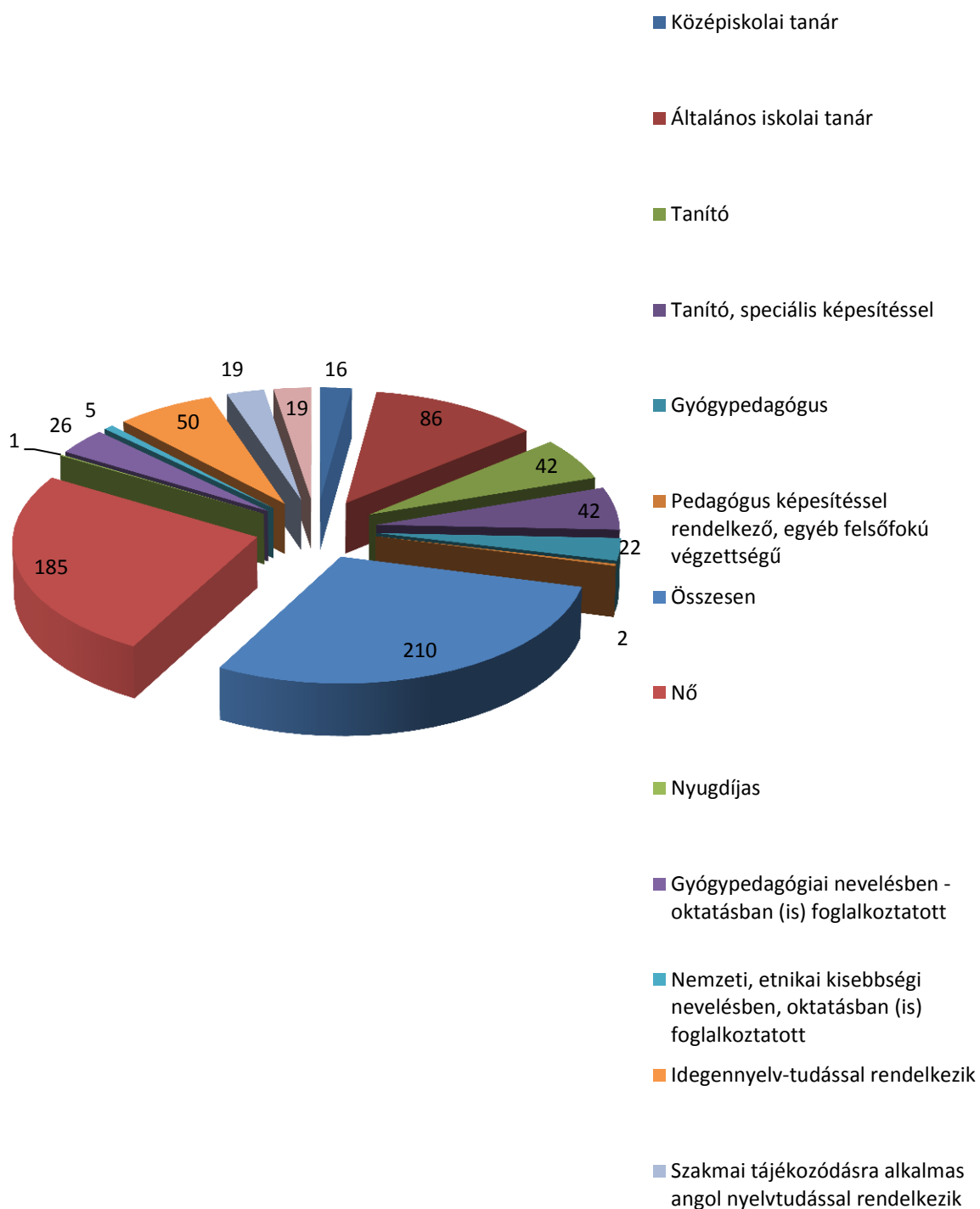

(Forrás: KIRSTAT 2012.)

A Klebelsberg Intézményfenntartó Központ iskoláiban képesítése alapján a pedagógusok 7,62% középiskolai tanári, 40,95% általános iskolai tanári 20% tanítói, 20% speciális képesített tanítói végzettséggel rendelkezik. Gyógypedagógus 8,72%, egyéb felsőfokú óvoda pedagógus 0,58%, egyéb felsőfokú óvoda pedagógus 10,48% végzettséggel rendelkezik. A pedagógusok 88,1%-a nő. A nyilvántartás szerint 1 fő nyugdíjas.

73. [Melléklet Pedagógus létszámadatok](#)

1.2.2.6 Kiskunfélegyháza tankerület

A Kiskunfélegyházi tankerületben 4 intézmény 1 feladatellátási helyén 2686 tanuló vesz részt általános iskolai oktatásban.

103. Táblázat: Kiskunfélegyháza járásra vonatkozó áttekintő adatok

Település	Állami fenntartású intézmény (KLIK)		Állami fenntartású intézmény (egyéb)		Egyházi fenntartású intézmény		Magán fenntartású intézmény	
	FEH-ek száma (db)	tanulók száma (fő)	FEH-ek száma (db)	tanulók száma (fő)	FEH-ek száma (db)	tanulók száma (fő)	FEH-ek száma (db)	tanulók száma (fő)
Bugac	1	224	0	0	0	0	0	0
Gátér	1	34	0	0	0	0	0	0
Kiskunfélegyháza	6	2009	0	0	1	217	0	0
Pálmonostora	1	104	0	0	0	0	0	0
Petőfiszállás	1	98	0	0	0	0	0	0

(Forrás: KIRSTAT 2012.)

A tankerületben a Klebelsberg Intézményfenntartó Központ mellett iskolát tart fenn egyházi jogi személy Kiskunfélegyházán. Bugacpusztán nincs iskola a tanulók (19 fő) számára kijelölt iskola a Bugaci.

Gyógypedagógiai tanterv szerinti oktatásban Kiskunfélegyházán 60 tanuló vesz részt.

74. [Melléklet Településenkénti kapacitás adatok](#)

104. Táblázat

Település neve	Fenntartó típusa	Általános iskolai tanulók száma	Állami (KIK) Általános iskolai feladatellátási helyek száma
Bugac	Klebelsberg Intézményfenntartó Központ	224	1
Gátér	Klebelsberg Intézményfenntartó Központ	34	1
Kiskunfélegyháza	egyházi jogi személy	217	1
Kiskunfélegyháza	Klebelsberg Intézményfenntartó Központ	2009	7
Pálmonostora	Klebelsberg Intézményfenntartó Központ	104	1
Petőfiszállás	Klebelsberg Intézményfenntartó Központ	98	1

105. Táblázat: Tanulói létszámok fenntartó típusonként

Fenntartó típusa		Tanulók száma	Integráltan oktatott tanulók	Hátrányos helyzetű tanulók	Halmazottan hátrányos helyzetű tanulók	Fő munkaviszonyú pedagógusok száma	Osztályok száma	Integráltan oktatott tanulók aránya	Hátrányos helyzetű tanulók aránya	Halmazottan hátrányos helyzetű tanulók aránya
állami	Klebelsberg Intézményfenntartó Központ	2469	226	877	283	246	126	9,15%	35,52%	11,46%
egyház	egyházi jogi személy	217	17	92	21	19	11	7,83%	42,40%	9,68%

(Forrás: KIRSTAT 2012.)

75. [Melléklet Tanulói létszámadatok I- Integráltan oktatott, HH és HHH tanulók](#)

Az integráltan oktatott sajátos nevelési igényű tanulók aránya a tankerületben 9,05%. Arányuk az állami fenntartású intézményekben 9,15%, az egyházi fenntartású intézményekben 7,83%. Arányuk feladatellátási helyenként 3,98-20,59% között változik. Gátér Széchenyi iskolában 20,59%, Petőfiszálláson 15,32, Pálmonostorán 14,42%.

A tanulók 36,08 %-a hátrányos helyzetű. Arányuk az állami fenntartású intézményekben 35,52%, az egyházi fenntartású intézményekben 42,4%. Arányuk feladatellátási helyenként 23,6-66 között változik. Pálmonostorán 66,35%, a gyógypedagógiai iskolában Kiskunfélegyházán 61,67%. Bugac, Gátér, Petőfiszállás, és Kiskunfélegyháza Darvas iskolában meghaladja a 40%-t.

A tanulók 11,32%-a halmozottan hátrányos helyzetű. Arányuk az állami fenntartású intézményekben 11,46%, az egyházi fenntartású intézményekben 9,68%. Arányuk feladatellátási helyenként 0-43,33% között változik, gyógypedagógiai iskolában Kiskunfélegyházán a gyógypedagógiai iskolába 43,33%, Pálmonostorán 33,65%. Bugac és Kiskunfélegyháza Darvas iskolában arányuk meghaladja a 19%-t.

A tankerületben a „bejáró tanulók” aránya 8,15%. Szám szerint legtöbb a bejáró Kiskunfélegyházán 168 tanuló (7,55%). Bugacon 18,3, Petőfiszálláson 8,16% az arányuk. Minden településen van bejáró.

76. [Melléklet Tanulói létszámadatok](#)

Iskolaotthonos szolgáltatást a tankerületben a tanulók 1,68% vesz igénybe, Bugacon 25 tanuló (11,16%), Kiskunfélegyháza József Attila iskolában 20 tanuló (4,955). Más településeken a szolgáltatást nem érhető el.

31. Diagram

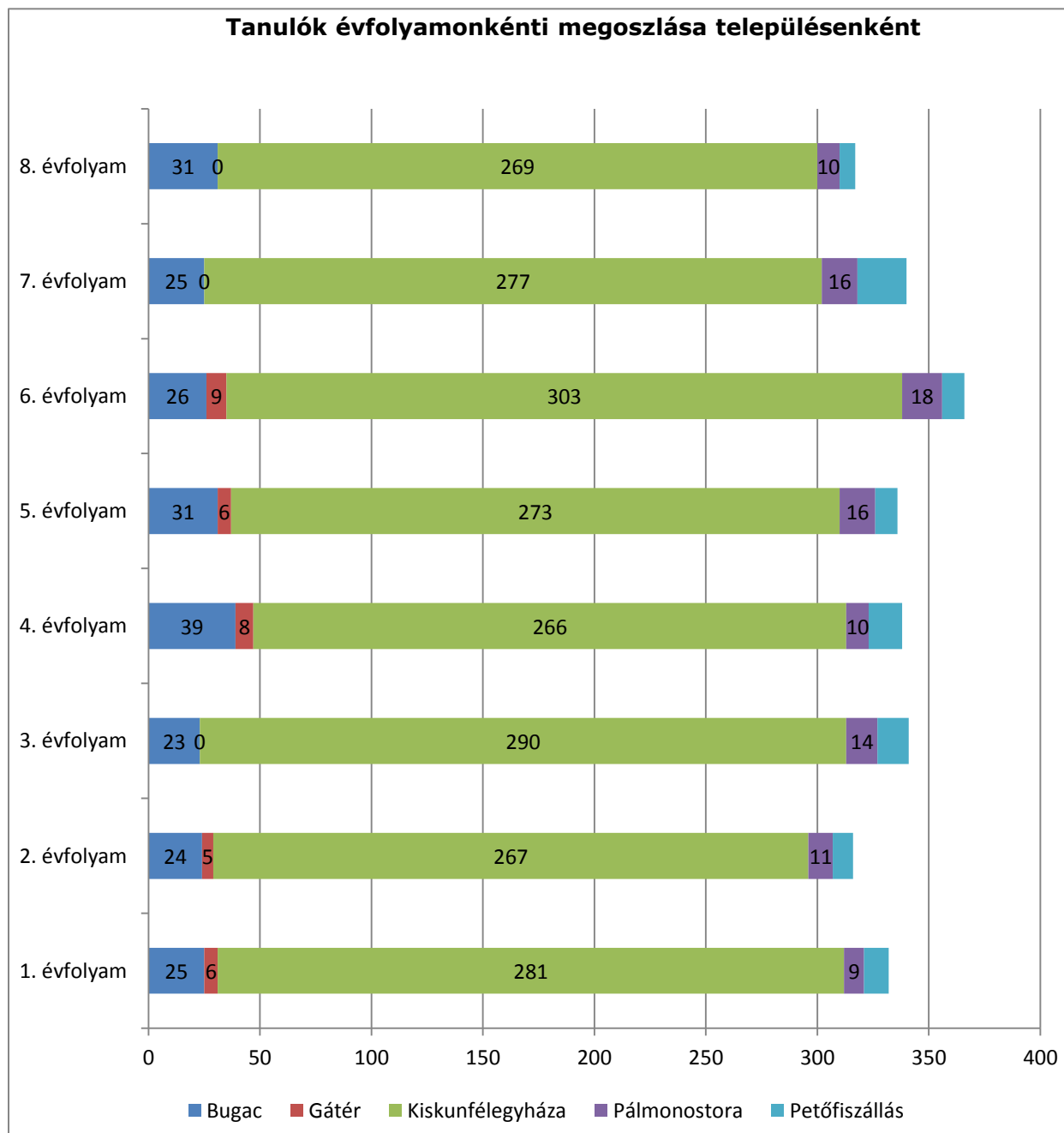

77. [Melléklet Tanulói létszámadatok III.](#)

Az egy osztályra jutó tanulólétszám a tankerületben 19,61% fő. Az állami intézményekben 19,6 fő, az egyházi intézményekben 19,73 fő. Legalacsonyabb Gátéren 8,5 fő, ahol csak alsó tagozat működik. Petőfiszálláson, Pálmonostorán nem éri el 16 főt osztályonként a tanulólétszám. Alsó tagozat működik valamennyi feladatellátási helyen, összevont osztályokkal Gátéren.

Cigány kulturális nemzetiségi oktatás szerepel Pálmonostora programjában. Nemzetiségi nyelvoktatási feladat az iskoláknál nem szerepel.

78. [Melléklet Kihasznátsági mutatók](#)

A tankerületi intézményeiben az egy főállású pedagógusra jutó tanulólétszám 10,14 fő. legalacsonyabb Gátéron 4,25 fő. Az állami intézményekben 10,04 fő, az egyházi intézményekben 11,42 fő. A Klebelsberg Intézményfenntartó Központ iskoláiban Pálmonostora és Petőfiszállás településeken nem éri el a 9 főt az egy pedagógusra jutó létszám.

79. [Melléklet Épületjellemzők](#)

A tankerületben az épületek kapacitás kihasználtsága 82,65%. A Klebelsberg Intézményfenntartó Központ iskoláiban 81,62%. Gátéron 18% Pálmonostora és Petőfiszállás településeken 60% alatti.

Gátér kivételével, minden településen van legalább 1 szaktanterem. Nincs tornaterem és tornaszoba sem Petőfiszálláson. Nincs tornaterem, de van tornaszoba Gátéron és Kiskunfélegyháza Dózsa György iskolában.

80. [Melléklet Pedagógus létszámadatok](#)

32. Diagram

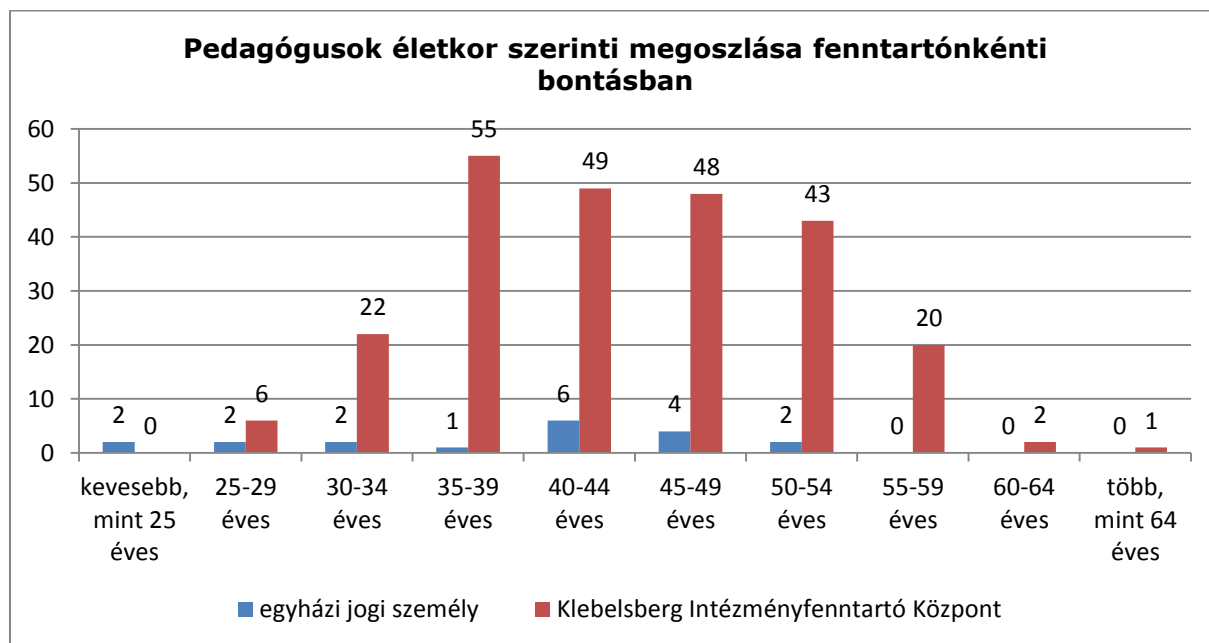

(Forrás: KIRSTAT 2012.)

A Tankerületben a fő állású pedagógusok közül (265 fő) 2 fő nem rendelkezik megfelelő végzettséggel.

A Klebelsberg Intézményfenntartó Központ iskoláiban a pedagógusok (246 fő) 95,12%-át teljes munkaidőben, 4,88%-át rész munkaidőben alkalmazzák, óraadó 4 fő (1,63%). Nevelő és oktató munkát segítő teljes munkaidőben 5 főt alkalmaznak.

**Pedagógusok képesítése a Klebelsberg Intézményfenntartó
Központ fenntartásában működő általános iskolákban**

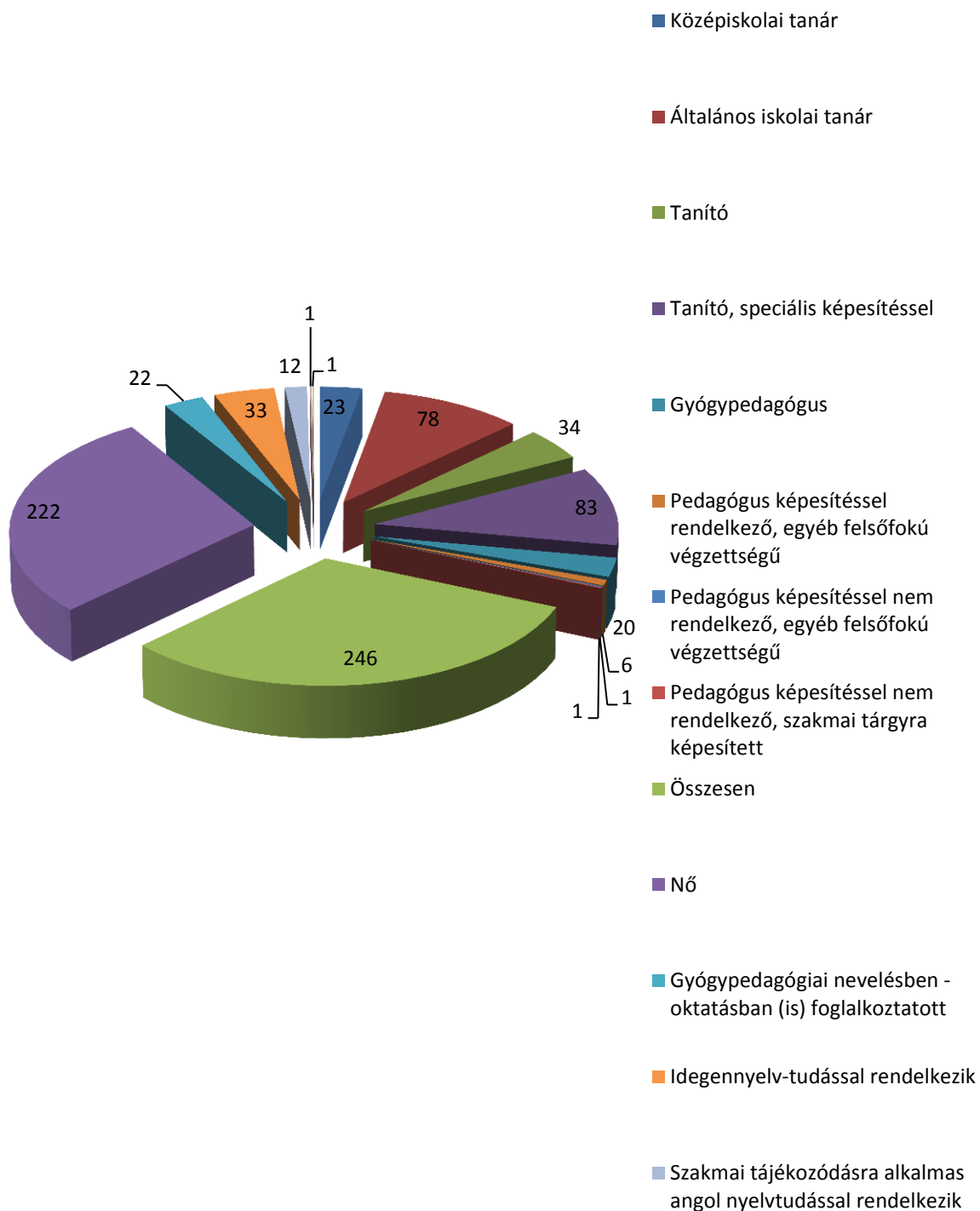

(Forrás: KIRSTAT 2012.)

81. [Melléklet Pedagógus létszámadatok](#)

A tankerületben 23 fő 55 évesnél idősebb pedagógus dolgozik (8,68%), (23 fő Klebelsberg Intézményfenntartó Központ fenntartó), míg a 30 évesnél fiatalabb pedagógusok száma összesen 10 fő (3,78%), (6 fő Klebelsberg Intézményfenntartó Központ, 4 fő egyházi jogi személy, 1 fő egyéb fenntartó).

A Klebelsberg Intézményfenntartó Központ iskoláiban képzése alapján a pedagógusok 9,35% középiskolai tanári, 31,7% általános iskolai tanári 13,82% tanítói, 33,74% speciális képesített tanítói végzettséggel rendelkezik. Gyógypedagógus 8,13%, egyéb felsőfokú pedagógusi 2,44% végzettséggel rendelkezik. A pedagógusok 90,24%-a nő.

1.2.2.7 Kiskunhalas tankerület

A Kiskunhalasi tankerületben 12 intézmény 14 feladatellátási helyén 3229 tanuló vesz részt általános iskolai oktatásban.

A tankerületben a Klebelsberg Intézményfenntartó Központ mellett általános iskolát tart fenn egyházi jogi személy Kiskunhalason, Harkakötönyön, valamint magánfenntartó Balotaszálláson és Zsanán. Minden településen van iskola.

Gyógypedagógiai tanterv szerint oktatásban Kiskunhalason 129 tanuló vesz részt.

106. Táblázat: Kiskunhalas járásra vonatkozó áttekintő adatok

Település	Állami fenntartású intézmény (KLIK)		Állami fenntartású intézmény (egyéb)		Egyházi fenntartású intézmény		Magán fenntartású intézmény	
	FEH-ek száma (db)	tanulók száma (fő)	FEH-ek száma (db)	tanulók száma (fő)	FEH-ek száma (db)	tanulók száma (fő)	FEH-ek száma (db)	tanulók száma (fő)
Balotaszállás	0	0	0	0	0	0	1	103
Harkakötöny	0	0	0	0	1	48	0	0
Kelebia	1	231	0	0	0	0	0	0
Kiskunhalas	4	1398	0	0	2	780	0	0
Kisszállás	1	140	0	0	0	0	0	0
Kunfehértó	1	138	0	0	0	0	0	0
Pirtó	1	31	0	0	0	0	0	0
Tompa	1	308	0	0	0	0	0	0
Zsana	0	0	0	0	0	0	1	52

(Forrás: KIRSTAT 2012.)

82. [Melléklet Településenkénti kapacitás adatok](#)

107. Táblázat

Település neve	Fenntartó típusa	Általános iskolai tanulók száma	Állami (KIK) Általános iskolai feladatellátási helyek száma
Balotaszállás	korlátolt felelősségű társaság	103	1
Harkakötöny	egyházi jogi személy	48	1
Kelebia	Klebelsberg Intézményfenntartó Központ	231	1
Kiskunhalas	egyházi jogi személy	780	2
Kiskunhalas	Klebelsberg Intézményfenntartó Központ	1398	4
Kisszállás	Klebelsberg Intézményfenntartó Központ	140	1
Kunfehértó	Klebelsberg Intézményfenntartó Központ	138	1
Pirtó	Klebelsberg Intézményfenntartó Központ	31	1
Tompa	Klebelsberg Intézményfenntartó Központ	308	1

Település neve	Fenntartó típusa	Általános iskolai tanulók száma	Állami (KIK) Általános iskolai feladatellátási helyek száma
Zsana	korlátolt felelősségű társaság	52	1

108. Táblázat: Tanulói létszámok fenntartó típusonként

Fenntartó típusa		Tanulók száma	Integráltan oktatott tanulók	Hátrányos helyzetű tanulók		Fő munkaviszonyú pedagógusok száma	Osztályok száma	Integráltan oktatott tanulók aránya	Hátrányos helyzetű tanulók aránya	Halmazottan hátrányos helyzetű tanulók aránya
állami	Klebelsberg Intézményfenntartó Központ	2246	173	989	443	228	119	7,70%	44,03%	19,72%
egyház	egyházi jogi személy	828	65	354	117	91	46	7,85%	42,75%	14,13%
magán	korlátolt felelősségű társaság	155	17	61	22	21	16	10,97%	39,35%	14,19%

(Forrás: KIRSTAT 2012.)

83. [Melléklet Tanulói létszámadatok I- Integráltan oktatott, HH és HHH tanulók](#)

Az integráltan oktatott sajátos nevelési igényű tanulók aránya a tankerületben 7,09%. Arányuk az állami fenntartású intézményekben 7,7%, az egyházi fenntartású intézményekben 7,85%, magán fenntartónál 10,97%. Arányuk feladatellátási helyenként 5,39-17,31% között változik. 17,3% Zsanán, 15,58% Kelebián, a többi feladatellátási helyen ennél alacsonyabb

A tanulók 43,48%-a hátrányos helyzetű. Arányuk az állami fenntartású intézményekben 44,03%, az egyházi fenntartású intézményekben 42,75%, magán fenntartónál 39,35%. Arányuk feladatellátási helyenként 28,85-81,4% között változik. A gyógypedagógiai iskolában 81,4%, Kisszálláson 60,%, Kelebián, Kiskunhala Kertváros és az egyházi iskolában is meghaladja az 50%.-t.

A tanulók 18,02%-a halmozottan hátrányos helyzetű. Arányuk az állami fenntartású intézményekben 19,72%, az egyházi fenntartású intézményekben 14,13%, magán fenntartónál 14,19%. Arányuk feladatellátási helyenként 0-57,36% között változik. Kiskunfélegyházán a gyógypedagógiai iskolában 57,36%, a Kertvárosi iskolájában 33,55%, az egyházi iskolában 24,53% Balotaszálláson, Kisszálláson is 20 % felett van az arányuk.

A tankerületben a „bejáró tanulók” aránya 6,72%. Szám szerint legtöbb a bejáró Kiskunfélegyházán 183 tanuló (7,89%). Minden településen van bejáró, Harkakötönyön a legmagasabb 14,58%.

84. [Melléklet Tanulói létszámadatok](#)

Iskolaotthonos szolgáltatást a tankerületben a tanulók 17,53% vesz igénybe, Balotaszálláson 51 tanuló (3,88%), Zsanán 26 tanuló (7,69%) Kiskunfélegyháza intézményeiben 489 tanuló (28,12%). Más településeken ez a szolgáltatás nem érhető el.

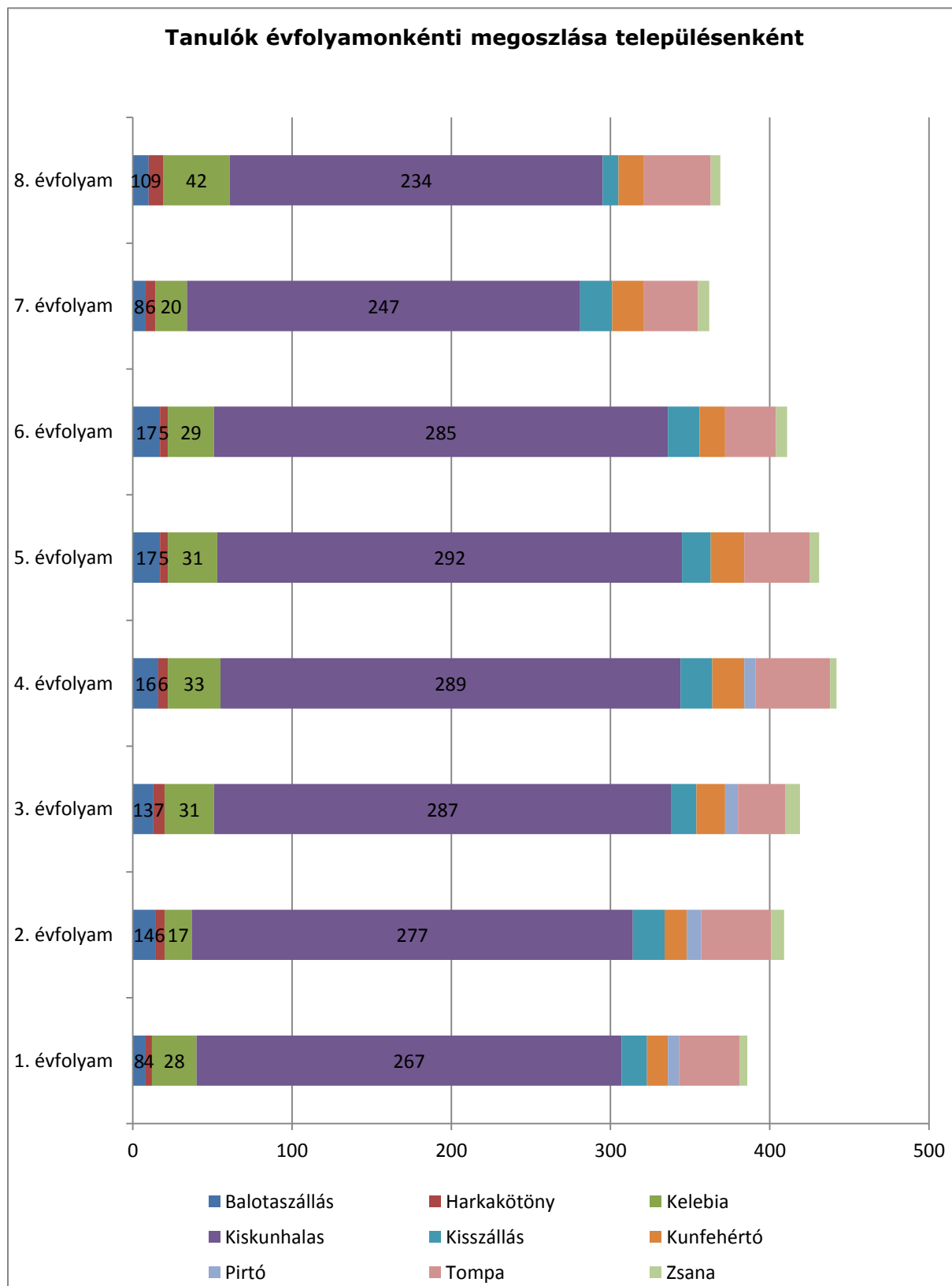

85. [Melléklet Tanulói létszámadatok III.](#)

Az egy osztályra jutó tanulólétszám a tankerületben 17,841 fő. Az állami intézményekben 18,87 fő, az egyházi intézményekben 18,0 fő, a magán fenntartónál 19,69 fő átlagosan.

Legalacsonyabb Harkaköttyöny 6,0 fő, Zsanán 6,5 fő, Pirtón 7,25, de Balotaszálláson sem éri el a 16 főt az osztályonkénti tanulólétszám. Alsó tagozat valamennyi feladatellátási helyen működik, Pirtón nem működik felső tagozat.

Német nemzetiségi nyelvoktatásban vehetnek részt a tanulók Kiskunhalas két iskolájában.

86. [Melléklet Kihasznátsági mutatók](#)

87. [Melléklet Épületjellemzők](#)

A tankerületi intézményeiben az egy főállású pedagógusra jutó tanulólétszám 9,5 fő, legalacsonyabb Harkaköttyön 4,36 fő. Az állami intézményekben 9,85 fő, az egyházi intézményekben 9,1 fő, a magán fenntartónál 7,38 fő átlagosan. A Klebelsberg Intézményfenntartó Központ iskoláiban Pirtó és Kunfehértó településeken nem éri el a 9 főt az egy pedagógusra jutó létszám.

A tankerületben az épületek kapacitás kihasználtsága 71,56%. A Klebelsberg Intézményfenntartó Központ iskoláiban 72,22%. Pirtón 26%, Kisszálláson 56%a többi településen 60% fölötti.

Pirtó kivételével, minden településen van legalább 1 szaktanterem. Nincs tornaterem Kiskunfélegyháza Előkészítő Szakiskolában, de van tornaszoba.

88. [Melléklet Pedagógus létszámadatok](#)

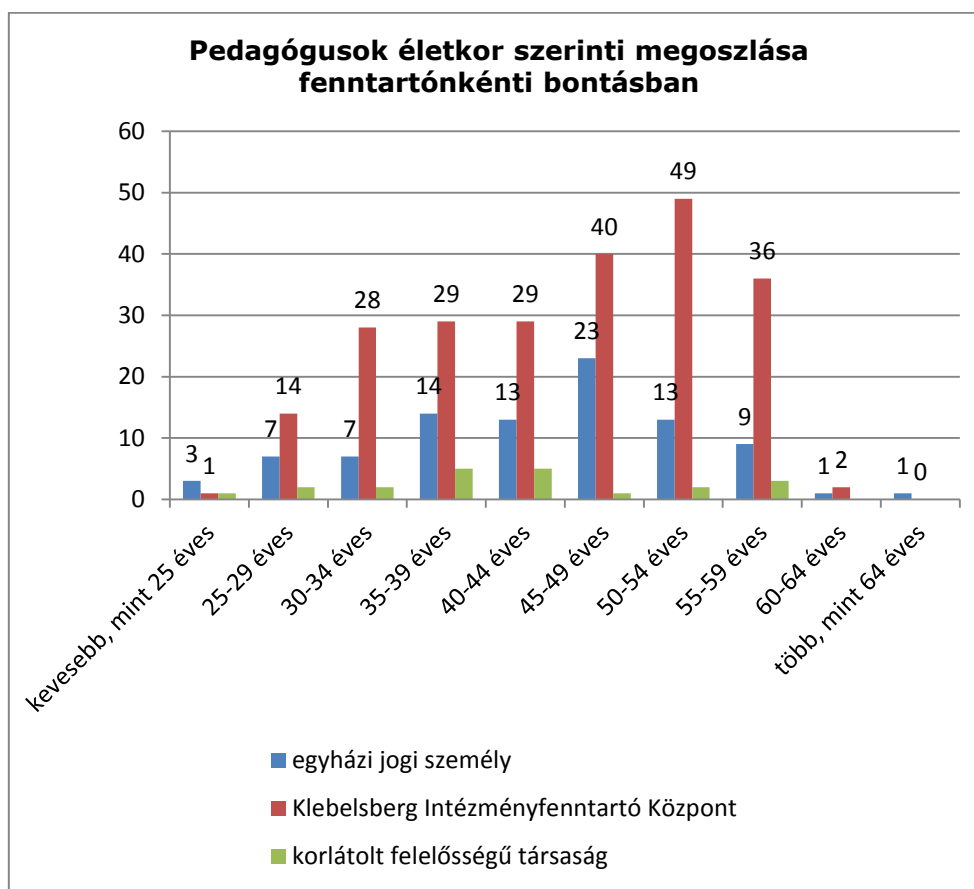

(Forrás: KIRSTAT 2012.)

A Tankerületben a fő állású pedagógusok (340 fő) közül 2 fő nem rendelkezik megfelelő végzettséggel. A Klebelsberg Intézményfenntartó Központ iskoláiban a pedagógusok (228 fő) 93,423%-át teljes munkaidőben, 6,58%-át rész munkaidőben alkalmazzák, óraadó 11 fő (4,8%). Nevelő és oktató munkát segítőt teljes munkaidőben 4 főt, rész munkaidőben 7 főt alkalmaznak.

**Pedagógusok képesítése a Klebelsberg Intézményfenntartó
Központ fenntartásában működő általános iskolákban**

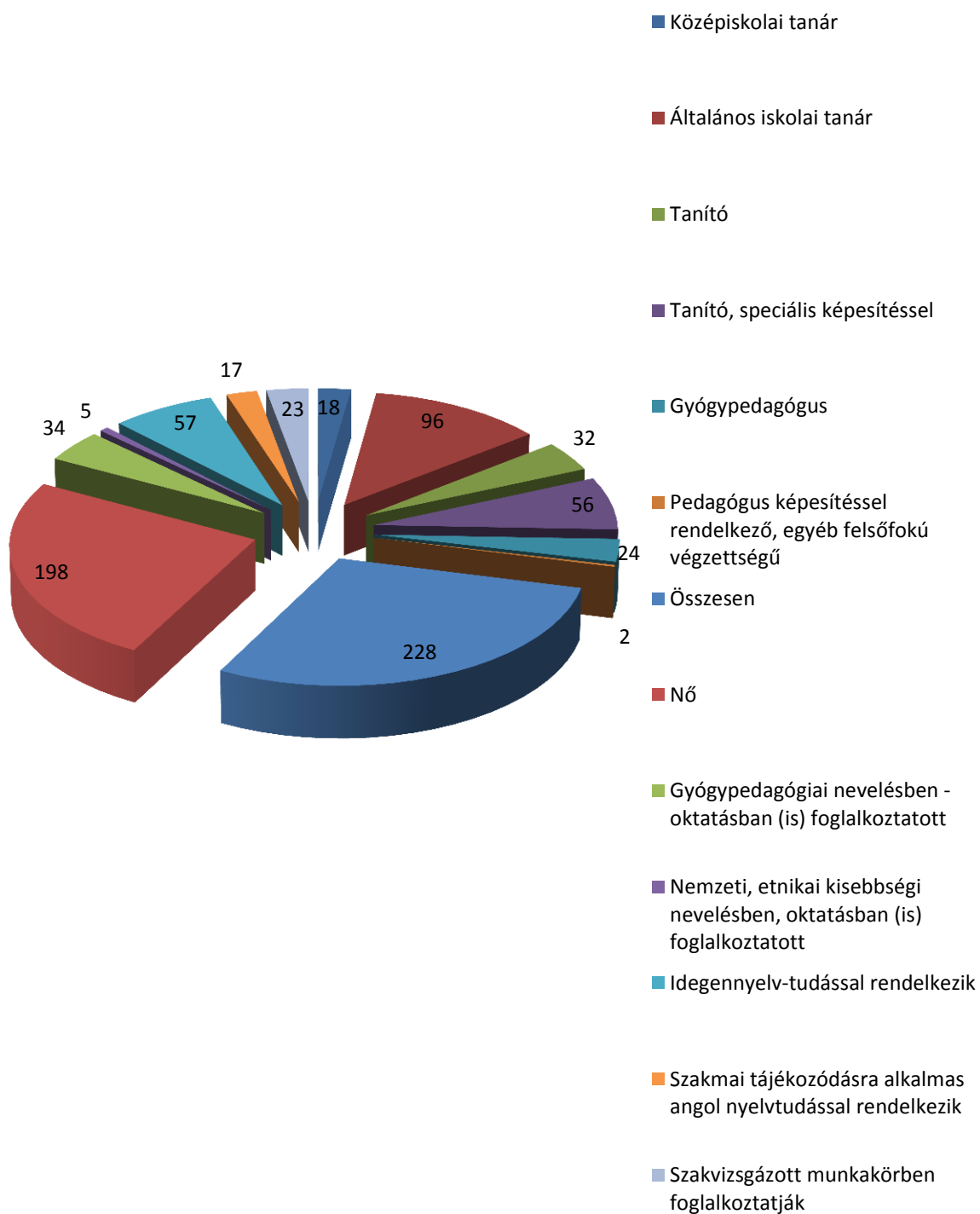

(Forrás: KIRSTAT 2012.)

89. [Melléklet Pedagógus létszámadatok](#)

A tankerületben 52 fő 55 évesnél idősebb pedagógus dolgozik (15,29%), (38 fő Klebelsberg Intézményfenntartó Központ, 11 fő egyházi jogi személy, 3 fő egyéb fenntartó), míg a 30 évesnél fiatalabb pedagógusok száma összesen 28 fő (8,24%), (15 fő Klebelsberg Intézményfenntartó Központ, 10 fő egyházi jogi személy, 3 fő egyéb fenntartó).

A Klebelsberg Intézményfenntartó Központ iskoláiban képzése alapján a pedagógusok 7,89% középiskolai tanári, 42,11% általános iskolai tanári 14,04% tanítói, 25,56% speciális képesített tanítói végzettséggel rendelkezik. Gyógypedagógus 10,53%, egyéb felsőfokú pedagógus 0,88%, végzettséggel rendelkezik. A pedagógusok 86,84%-a nő.

1.2.2.8 Kiskunmajsai tankerület

A Kiskunmajsai tankerületben 7 intézmény 7 feladatellátási helyén 1478 tanuló vesz részt általános iskolai oktatásban.

A tankerületben a Klebelsberg Intézményfenntartó Központ mellett általános iskolát tart fenn, egyházi jogi személy Kiskunmajsán, Szankon és Kömpöcön. Móricgáton nincs iskola a tanulók (34 fő) számára kijelölt iskola a Jászszenklászlói.

Gyógypedagógiai tanterv szerint oktatásban Kiskunmajsán 58 tanuló vesz részt.

109. Táblázat: Kiskunmajsai járásra vonatkozó áttekintő adatok

Település	Állami fenntartású intézmény (KLIK)		Állami fenntartású intézmény (egyéb)		Egyházi fenntartású intézmény		Magán fenntartású intézmény	
	FEH-ek száma (db)	tanulók száma (fő)	FEH-ek száma (db)	tanulók száma (fő)	FEH-ek száma (db)	tanulók száma (fő)	FEH-ek száma (db)	tanulók száma (fő)
Csölyospálos	1	113	0	0	0	0	0	0
Jászszenklászló	1	203	0	0	0	0	0	0
Kiskunmajsai	2	603	0	0	1	344	0	0
Kömpöc	0	0	0	0	1	41	0	0
Szank	0	0	0	0	1	174	0	0

(Forrás: KIRSTAT 2012.)

90. [Melléklet Településenkénti kapacitás adatok](#)

110. Táblázat

Település neve	Fenntartó típusa	Általános iskolai tanulók száma	Állami (KIK) Általános iskolai feladatellátási helyek száma
Csölyospálos	Klebelsberg Intézményfenntartó Központ	113	1
Jászszenklászló	Klebelsberg Intézményfenntartó Központ	203	1
Kiskunmajsai	egyházi jogi személy	344	1
Kiskunmajsai	Klebelsberg Intézményfenntartó Központ	603	2
Kömpöc	egyházi jogi személy	41	1
Szank	egyházi jogi személy	174	1
Szank	Klebelsberg Intézményfenntartó Központ	0	1

111. Táblázat: Tanulói létszámok fenntartó típusonként

Fenntartó típusa		Tanulók száma	Integráltan oktatott tanulók	Hátrányos helyzetű tanulók	Halmozottan hátrányos helyzetű tanulók	Fő munkaviszonyú pedagógusok száma	Osztályok száma	Integráltan oktatott tanulók aránya	Hátrányos helyzetű tanulók aránya	Halmozottan hátrányos helyzetű tanulók aránya
állami	Klebelsberg Intézményfenntartó Központ	919	69	445	240	93	48	7,51%	48,42%	26,12%
egyház	egyházi jogi személy	559	43	252	102	56	26	7,69%	45,08%	18,25%

(Forrás: KIRSTAT 2012.)

91. [Melléklet Tanulói létszámadatok I- Integráltan oktatott, HH és HHH tanulók](#)

Az integráltan oktatott sajátos nevelési igényű tanulók aránya a tankerületben 7,58%. Arányuk az állami fenntartású intézményekben 7,51%, az egyházi fenntartású intézményekben 7,69%. Arányuk feladatellátási helyenként 3,94-12,64% között változik.

A tanulók 47,16 %-a hátrányos helyzetű. Arányuk az állami fenntartású intézményekben 48,42%, az egyházi fenntartású intézményekben 45,08%. Arányuk feladatellátási helyenként 21,18-98,28% között változik. Kiskunmajsán az EGYMI iskolájában 98,28%, Kömpöcön 60,98%, Szankon és Kiskunmajsa Arany János iskolájában is meghaladja az 50%-t.

A tanulók 23,14%-a halmozottan hátrányos helyzetű. Arányuk az állami fenntartású intézményekben 26,12%, az egyházi fenntartású intézményekben 18,25%. Arányuk feladatellátási helyenként 5,31-63,79% között változik. Kiskunmajsán az EGYMI iskolájában 63,79%. Szankon és Kiskunmajsa Arany János iskolájában 30 % felett van az arányuk.

A tankerületben a „bejáró tanulók” aránya 6,56%. Szám szerint legtöbb a bejáró Jászszenzlászlón 36 tanuló (17,73) Kömpöcön 17,07%. Mindenütt van bejáró.

92. [Melléklet Tanulói létszámadatok](#)

Iskolaotthonos szolgáltatást a tankerületben a tanulók 16,71% vesz igénybe, Jászszenzlászlón 73 tanuló (35,96%), Kiskunmajsán 90 tanuló (16,51%) valamint Szankon 84 tanuló (48,28%). Más településeken ez a szolgáltatás nem érhető el.

37. Diagram

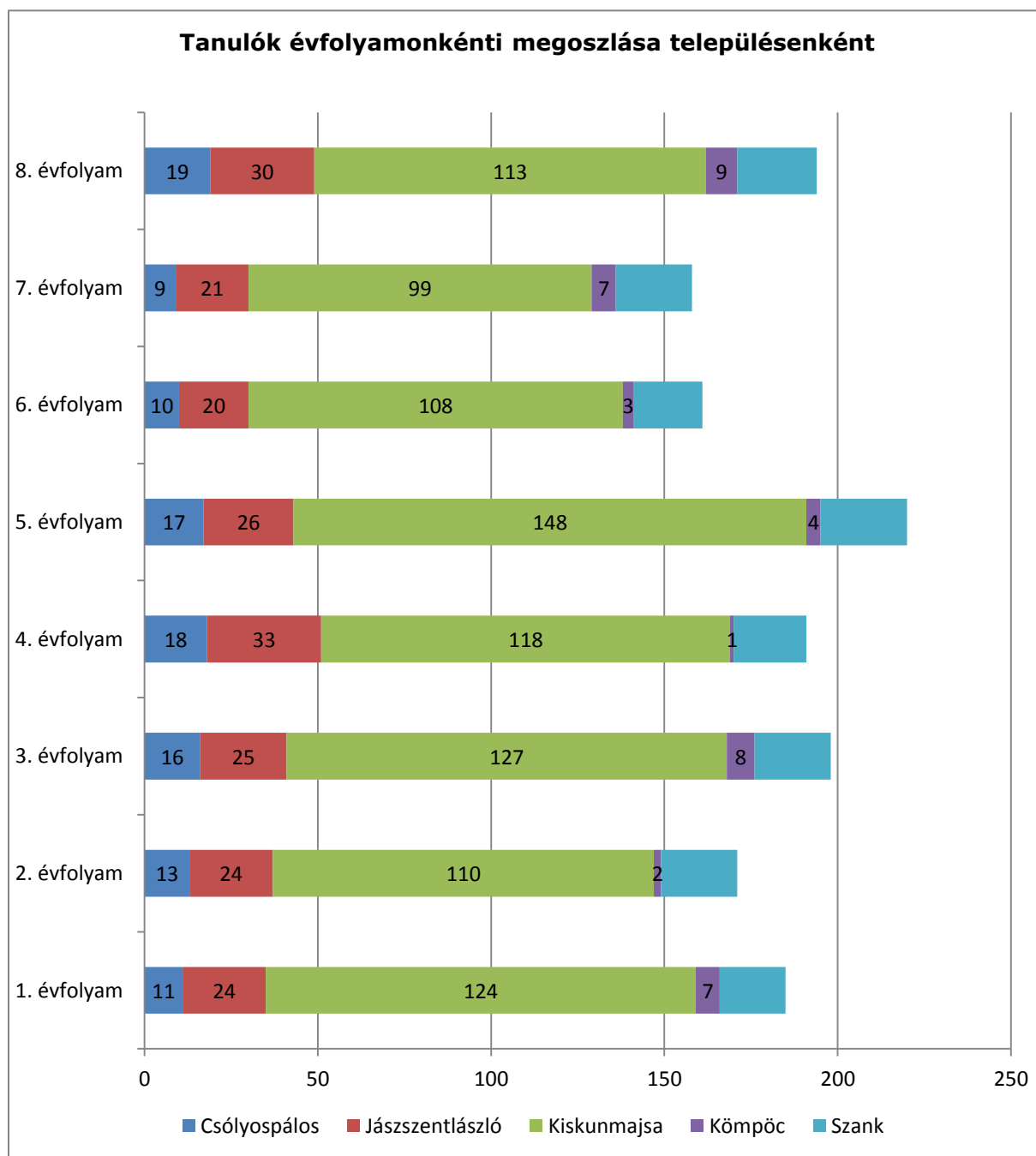

93. [Melléklet Tanulói létszám adatok III.](#)

Az egy osztályra jutó tanulólétszám a tankerületben 19,97 fő. Az állami intézményekben 19,15 fő, az egyházi intézményekben 21,5 fő.

Legalacsonyabb Kömpöcön 8,2 fő ahol összevont alsó tagozat működik. Csólyospáloson nem éri el 16 főt osztályonként a tanulólétszám. Alsó és felső tagozat működik valamennyi feladatellátási helyen.

Kiskunmajsán cigány kulturális nemzetiségi oktatásban vehetnek részt a tanulók.

94. [Melléklet Kihasznátsági mutatók](#)

A tankerületi intézményeiben az egy főállású pedagógusra jutó tanulólétszám 9,92 fő. legalacsonyabb Kömpöcön 6,83 fő. Az állami intézményekben 9,88 fő, az egyházi intézményekben 9,98 fő átlagosan. A Klebelsberg Intézményfenntartó Központ iskoláiban a gyógypedagógiai iskola kivételével mindenhol meghaladja az átlagot egy pedagógusra jutó létszám.

95. [Melléklet Épületjellemzők](#)

A tankerületben az épületek kapacitás kihasználtsága 77,83%. A Klebelsberg Intézményfenntartó Központ iskoláiban 73,4%. Kiskunmajsa EGYMI iskolában 52% a többi feladatellátási helyen 60% fölötti.

Minden településen van legalább 1 szaktanterem. Nincs tornaterem, de van tornaszoba Csólyospáloson és Kiskunmajsa EGYMI iskolában.

96. [Melléklet Pedagógus létszámadatok](#)

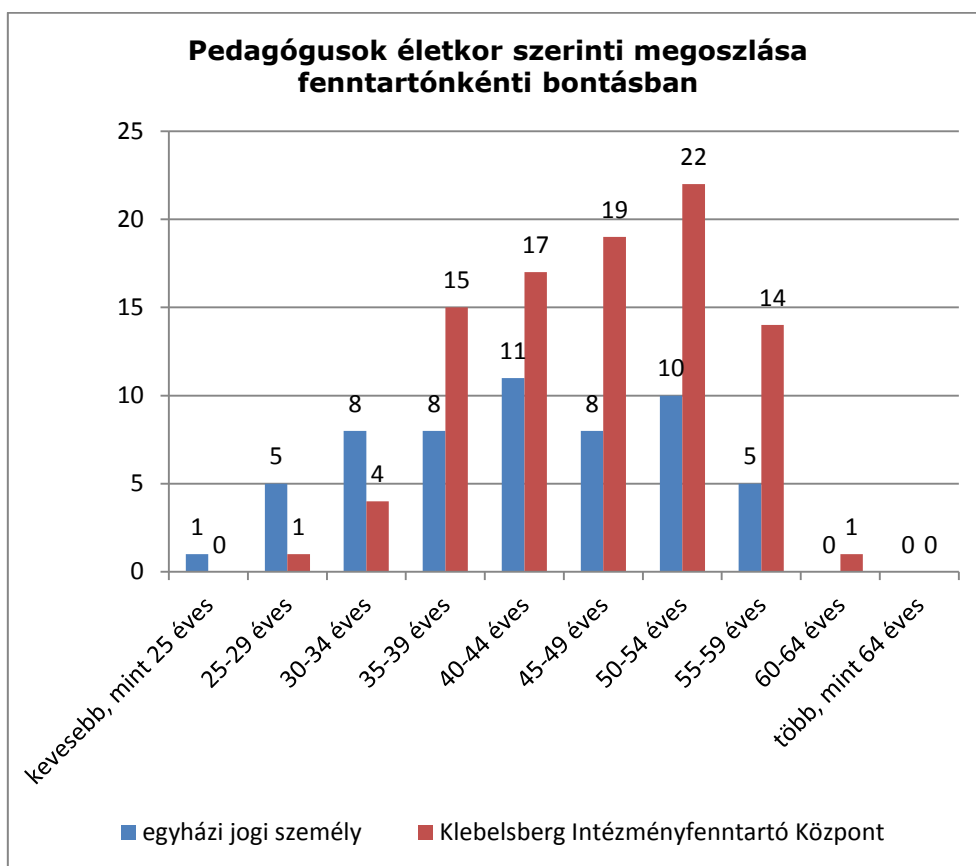

(Forrás: KIRSTAT 2012.)

A Tankerületben a pedagógusok (149 fő) közül 1 fő nem rendelkezik megfelelő végzettséggel.

A Klebelsberg Intézményfenntartó Központ iskoláiban a pedagógusok (93 fő) 97,85%-át teljes munkaidőben, 2,15%-át rész munkaidőben alkalmazzák, óraadó 3 fő (3,23%). Nevelő és oktató munkát segítőt teljes munkaidőben 5 főt alkalmaznak

A tankerületben 20 fő 55 évesnél idősebb pedagógus dolgozik (13,42%), (15 fő Klebelsberg Intézményfenntartó Központ, 5 fő egyházi jogi személy fenntartó), míg a 30 évesnél fiatalabb pedagógusok száma összesen 7 fő (4,7%), (1 fő Klebelsberg Intézményfenntartó Központ, 6 fő egyházi jogi személy fenntartó).

**Pedagógusok képzése a Klebelsberg Intézményfenntartó
Központ fenntartásában működő általános iskolákban**

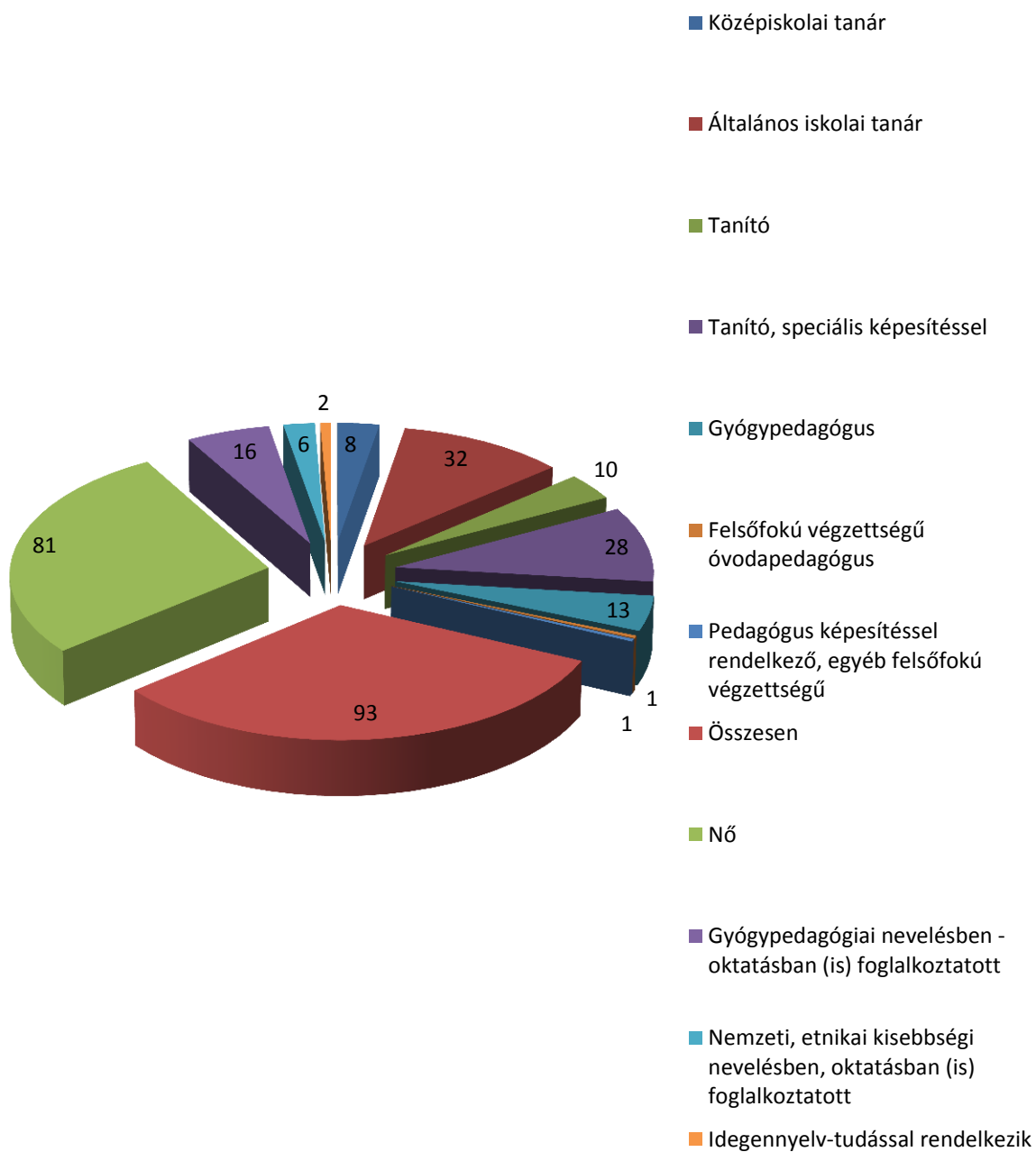

(Forrás: KIRSTAT 2012.)

97. [Melléklet Pedagógus létszámadatok](#)

A Klebelsberg Intézményfenntartó Központ iskoláiban képzése alapján a pedagógusok 8,6% középiskolai tanári, 34,41% általános iskolai tanári 10,75% tanítói, 30,11% speciális képesített tanítói végzettséggel rendelkezik. Gyógypedagógus 13,98%, egyéb felsőfokú pedagógus végzettséggel 1,85% rendelkezik. A pedagógusok 87,1%-a nő.

1.2.2.9 Kunszentmiklós tankerület

A Kunszentmiklósi tankerületben 12 intézmény 12 feladatellátási helyén 2437 tanuló vesz részt általános iskolai oktatásban.

112. Táblázat: Kunszentmiklós járásra vonatkozó áttekintő adatok

Település	Állami fenntartású intézmény (KLIK)		Állami fenntartású intézmény (egyéb)		Egyházi fenntartású intézmény		Magán fenntartású intézmény	
	FEH-ek száma (db)	tanulók száma (fő)	FEH-ek száma (db)	tanulók száma (fő)	FEH-ek száma (db)	tanulók száma (fő)	FEH-ek száma (db)	tanulók száma (fő)
Apostag	1	162	0	0	0	0	0	0
Dunaegyháza	1	96	0	0	0	0	0	0
Dunavecse	2	335	0	0	1	63	0	0
Kunadacs	1	126	0	0	0	0	0	0
Kunpeszér	1	61	0	0	0	0	0	0
Kunszentmiklós	1	459	0	0	1	219	0	0
Szabadszállás	1	492	0	0	0	0	0	0
Szalkszentmárton	1	197	0	0	0	0	0	0
Tass	1	227	0	0	0	0	0	0

(Forrás: KIRSTAT 2012.)

98. [Melléklet Településenkénti kapacitás adatok](#)

113. Táblázat

Település neve	Fenntartó típusa	Általános iskolai tanulók száma	Állami (KIK) Általános iskolai feladatellátási helyek száma
Apostag	Klebelsberg Intézményfenntartó Központ	162	1
Dunaegyháza	Klebelsberg Intézményfenntartó Központ	96	1
Dunavecse	egyházi jogi személy	63	1
Dunavecse	Klebelsberg Intézményfenntartó Központ	335	2
Kunadacs	Klebelsberg Intézményfenntartó Központ	126	1
Kunpeszér	Klebelsberg Intézményfenntartó Központ	61	1
Kunszentmiklós	egyházi jogi személy	219	1
Kunszentmiklós	Klebelsberg Intézményfenntartó Központ	459	1
Szabadszállás	Klebelsberg Intézményfenntartó Központ	492	2
Szalkszentmárton	Klebelsberg Intézményfenntartó Központ	197	1
Tass	Klebelsberg Intézményfenntartó Központ	227	1

A tankerületben a Klebelsberg Intézményfenntartó Központ mellett általános iskolát tart, egyházi jogi személy Dunavetsén és Kunszentmiklóson. Minden településen működik iskola. A Kunadaci tagiskola székhelye a Ladánybenén a Kecskemét járásban van.

Gyógypedagógiai tanterv szerinti oktatásban Dunavetsén 59 tanuló vesz részt.

114. Táblázat: Tanulói létszámok fenntartó típusonként

Fenntartó típusa		Tanulók száma	Integráltan oktatott tanulók	Hátrányos helyzetű tanulók	Halmozottan hátrányos helyzetű tanulók	Fő munkaviszonyú pedagógusok száma	Osztályok száma	Integráltan oktatott tanulók aránya	Hátrányos helyzetű tanulók aránya	Halmozottan hátrányos helyzetű tanulók aránya
állami	Klebelsberg Intézményfenntartó Központ	2155	220	908	352	221	113	10,21%	42,13%	16,33%
egyház	egyházi jogi személy	282	21	75	14	24	16	7,45%	26,60%	4,96%

(Forrás: KIRSTAT 2012.)

99. [Melléklet Tanulói létszámadatok I- Integráltan oktatott, HH és HHH tanulók](#)

Az integráltan oktatott sajátos nevelési igényű tanulók aránya a tankerületben 9,891%. Arányuk az állami fenntartású intézményekben 10,21%, az egyházi fenntartású intézményekben 7,45%, magán fenntartónál 0%. Arányuk feladatellátási helyenként 3,86-20,26% között változik. 3,86% Szabadszállás, 20,26% Kunszentmiklós ÁMK iskola, 17,46% Dunavecse egyházi iskola és 11,11% Kunadacs feladatellátási helyen. A többi iskolában 10% alatti. A tanulók 40,34 %-a hátrányos helyzetű. Arányuk az állami fenntartású intézményekben 42,13%, az egyházi fenntartású intézményekben 26,6%. Arányuk feladatellátási helyenként 19,18-65,87% között változik. 19,18% Kunszentmiklós egyházi iskola, 65,78% Kunadacs, 62,3% Kunpeszér 56,43% Kunszentmiklós ÁMK iskola, 52,38%, Dunavecse egyházi iskola feladatellátási helyen. A többi iskolában 50% alatti. A tanulók 15,02%-a halmozottan hátrányos helyzetű. Arányuk az állami fenntartású intézményekben 16,33%, az egyházi fenntartású intézményekben 4,96%. Arányuk feladatellátási helyenként 0-30,22% között változik. Szabadszálláson 0%, Kunadacson 30,16%. 27,87 Kunpeszér, 27,23 Kunszentmiklós ÁMK iskola, 22,47% Tass feladatellátási helyen, a többi településen 15% alatti.

A tankerületben a „bejáró tanulók” aránya 6,75%. Szám szerint legtöbb a bejáró Kunszentmiklóson 51 tanuló (10,67%) és Dunavecsén 41tanuló (9,36%) Kunpeszéren 27,87 % az arányuk. Szabadszálláson nincs bejáró.

100. [Melléklet Tanulói létszámadatok](#)

Iskolaotthonos szolgáltatást a tankerületben a tanulók 8,41% vesz igénybe, Kunszentmiklós ÁMK iskola 87 tanuló (18,95%), Kunszentmiklós egyházi iskola 52 tanuló (23,74%), Szabadszállás 66 tanuló (13,41). Más településeken ez a szolgáltatás nem érhető el

40. Diagram

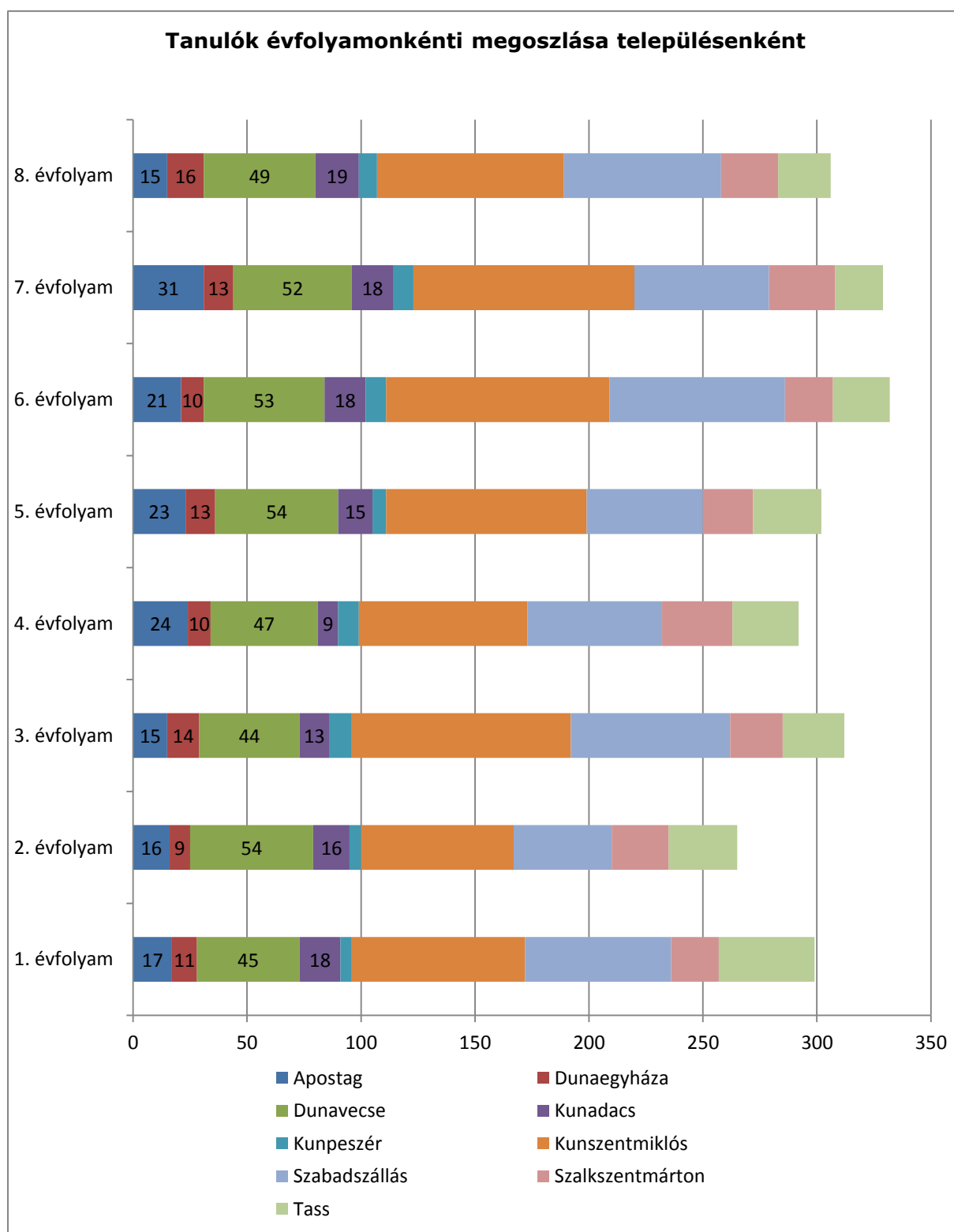

101. [Melléklet Tanulói létszámadatok III.](#)

Az egy osztályra jutó tanulólétszám a tankerületben 18,89 fő. Az állami intézményekben 19,07 fő, az egyházi intézményekben 17,63 fő. átlagosan.

Legalacsonyabb Dunavecse egyházi iskolában 7,88 fő, Kunadacs, Kunpeszér, Dunavecse, Dunaegyháza feladatellátási helyeken nem éri el a 16 főt osztályonként a tanulók létszáma.

Alsó tagozat működik valamennyi feladatellátási helyen. Kunpeszéren az alsó és felső tagozaton is összevont osztályok működnek.

Dunaegyházán szlovák nemzetiségi nyelvoktatásban vehetnek részt a tanulók

102. [Melléklet Kihasznátsági mutatók](#)

A tankerületi intézményeiben az egy főállású pedagógusra jutó tanulólétszám 9,95 fő. legalacsonyabb Kunpeszér 7,63 fő. Az állami intézményekben 9,75 fő, az egyházi intézményekben 11,75 fő. átlagosan. A Klebelsberg Intézményfenntartó Központ iskolájában Dunaegyháza településen sem éri el a 9 főt az egy pedagógusra jutó létszám.

103. [Melléklet Épületjellemzők](#)

A tankerületben az épületek kapacitás kihasználtsága 62,31%. A Klebelsberg Intézményfenntartó Központ iskoláiban 62,81%. Apostagon 46%, Dunaegyházán 48, Dunavecse iskoláiban 49% a többi településeken 60% fölötti.

Minden településen van legalább 1 szaktanterem. Nincs tornaterem, de van tornaszoba Kunpeszér, Kunszentmiklós ÁMK iskola feladatellátási helyeken.

104. [Melléklet Pedagógus létszámadatok](#)

41. Diagram

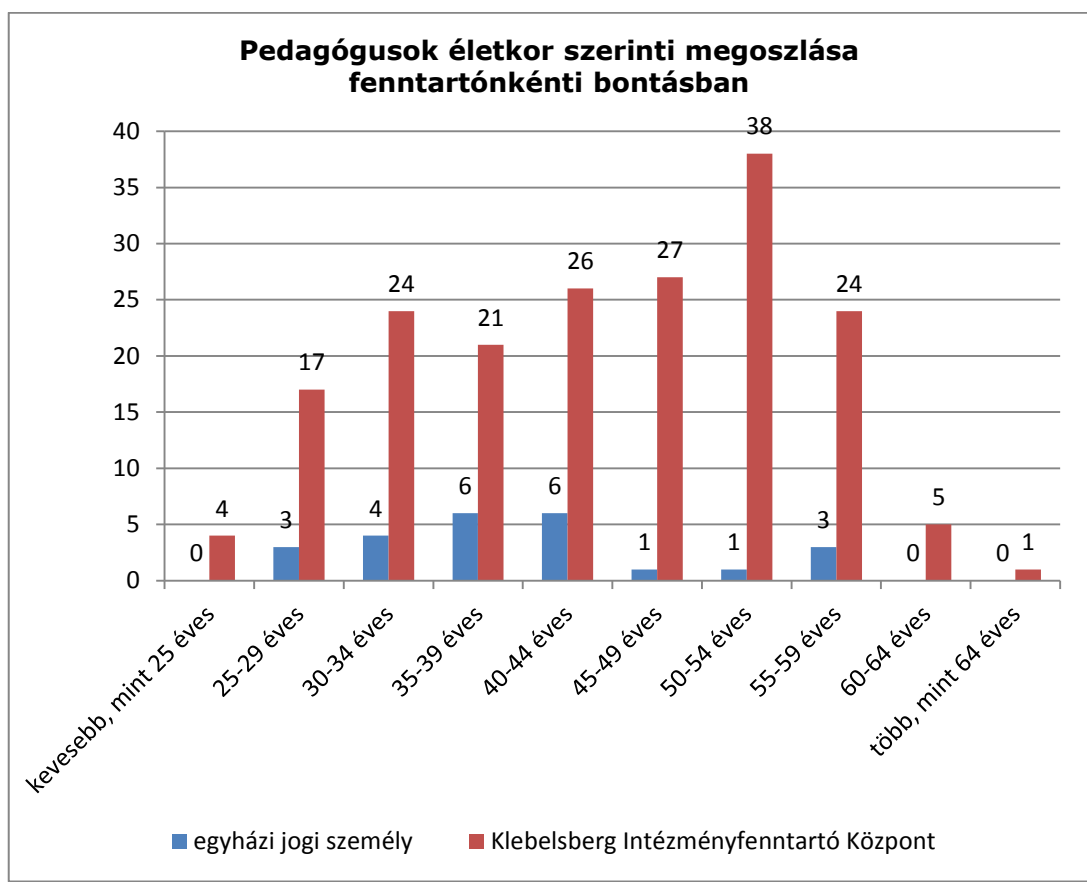

(Forrás: KIRSTAT 2012.)

A Tankerületben a fő állású pedagógusok (211 fő) 3 fő nem rendelkezik megfelelő végzettséggel. A Klebelsberg Intézményfenntartó Központ iskoláiban a pedagógusok (187 fő) 96,79%-át teljes munkaidőben, 3,21%-át rész munkaidőben alkalmazzák, óraadó 18 fő (9,63%). Nevelő és oktató munkát segítő teljes munkaidőben 3 főt, rész munkaidőben 4 főt alkalmaznak

A tankerületben 33 fő 55 évesnél idősebb pedagógus dolgozik (15,64%), (30 fő Klebelsberg Intézményfenntartó Központ, 3 fő egyházi jogi személy. fenntartó), míg a 30 évesnél fiatalabb pedagógusok száma összesen 24 fő (11,37%), (21 fő Klebelsberg Intézményfenntartó Központ, 3 fő egyházi jogi személy fenntartó).

Pedagógusok képzése a Klebelsberg Intézményfenntartó Központ fenntartásában működő általános iskolákban

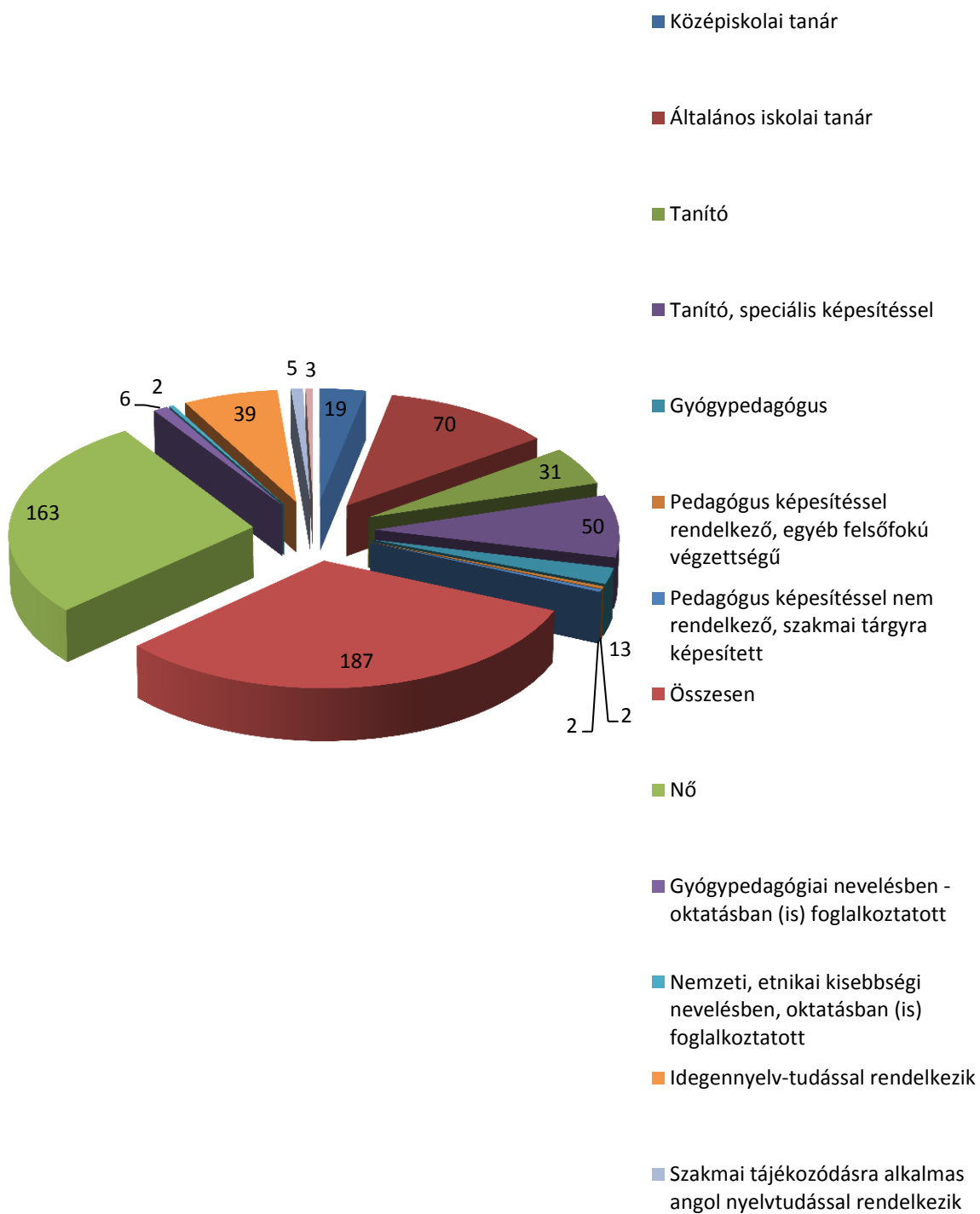

(Forrás: KIRSTAT 2012.)

105. Melléklet Pedagógus létszámadatok

A Klebelsberg Intézményfenntartó Központ iskoláiban képzése alapján a pedagógusok 10,16% középiskolai tanári, 37,435% általános iskolai tanári 16,58% tanítói, 26,74% speciális képesített tanítói végzettséggel rendelkezik. Gyógypedagógus 6,95%, egyéb felsőfokú pedagógus 1,07% végzettséggel rendelkezik. A pedagógusok 87,17%-a nő.

1.2.2.10 Tiszakécske tankerület

A Tiszakécskei tankerületben 5 intézmény 8 feladatellátási helyén 1889 tanuló vesz részt általános iskolai oktatásban. A tiszakécskei iskolának tagintézménye van Tiszabögön a Jász-Nagykun Szolnok Megyében.

115. Táblázat: Tiszakécske járásra vonatkozó áttekintő adatok

Település	Állami fenntartású intézmény (KLIK)		Állami fenntartású intézmény (egyéb)		Egyházi fenntartású intézmény		Magán fenntartású intézmény	
	FEH-ek száma (db)	tanulók száma (fő)	FEH-ek száma (db)	tanulók száma (fő)	FEH-ek száma (db)	tanulók száma (fő)	FEH-ek száma (db)	tanulók száma (fő)
Lakitelek	1	416	0	0	0	0	0	0
Szentkirály	1	158	0	0	0	0	0	0
Tiszaalpár	1	374	0	0	0	0	0	0
Tiszakécske	4	727	0	0	1	214	0	0

(Forrás: KIRSTAT 2012.)

106. [Melléklet Településenkénti kapacitás adatok](#)

116. Táblázat

Település neve	Fenntartó típusa	Általános iskolai tanulók száma	Állami (KLIK) Általános iskolai feladatellátási helyek száma
Lakitelek	Klebelsberg Intézményfenntartó Központ	416	1
Szentkirály	Klebelsberg Intézményfenntartó Központ	158	1
Tiszaalpár	Klebelsberg Intézményfenntartó Központ	374	1
Tiszakécske	egyházi jogi személy	214	1
Tiszakécske	Klebelsberg Intézményfenntartó Központ	727	4

A tankerületben Klebelsberg Intézményfenntartó Központ mellett általános iskolát tart fenn egyházi jogi személy Tiszakécskén. Tiszaugon nincs iskola a tanulók (51 fő) számára kijelölt iskola a Lakitelki.

Gyógypedagógiai tanterv szerinti oktatásban Tiszakécskén 51 tanuló vesz részt.

117. Táblázat: Tanulói létszámok fenntartó típusonként

Fenntartó típusa		Tanulók száma	Integráltan oktatott tanulók	Hátrányos helyzetű tanulók	Halmozottan hátrányos helyzetű tanulók	Fő munkaviszonyú pedagógusok száma	Osztályok száma	Integráltan oktatott tanulók aránya	Hátrányos helyzetű tanulók aránya	Halmozottan hátrányos helyzetű tanulók aránya
állami	Klebelsberg Intézményfenntartó Központ	1675	182	668	228	154	82	10,87%	39,88%	13,61%
egyház	egyházi jogi személy	214	0	38	0	30	14	0,00%	17,76%	0,00%

(Forrás: KIRSTAT 2012.)

107. [Melléklet Tanulói létszámadatok I- Integráltan oktatott, HH és HHH tanulók](#)

Az integráltan oktatott sajátos nevelési igényű tanulók aránya a tankerületben 9,63%. Arányuk az állami fenntartású intézményekben 10,87%, az egyházi fenntartású intézményekben 0%. Arányuk feladatellátási helyenként 0-18,03% között változik.

A tanulók 37,37 %-a hátrányos helyzetű. Arányuk az állami fenntartású intézményekben 3,88%, az egyházi fenntartású intézményekben 17,76%. Arányuk feladatellátási helyenként 17,76-49,47% között változik. Tiszaalpáron 49,97%, Lakitelek, Szentkirály, Tiszaalpár, Tiszabög településeken meghaladja a 40%.-t.

A tanulók 12,07%-a halmozottan hátrányos helyzetű. Arányuk az állami fenntartású intézményekben 13,61%, az egyházi fenntartású intézményekben 0%. Arányuk feladatellátási helyenként 0-21,57% között változik. Tiszakécske általános iskolája kivételével minden településen 15% fölötti.

A tankerületben a „bejáró tanulók” aránya 3,86%. Szám szerint legtöbb a bejáró Lakitelken 52 tanuló (12,5%). Minden településen van bejáró.

108. [Melléklet Tanulói létszámadatok](#)

Iskolaotthonos szolgáltatást a tankerületben a tanulók 17,31% vesz igénybe, csak Tiszakécskén érhető el ez a szolgáltatás mind az egyházi, mind az állami fenntartású intézményekben.

43. Diagram

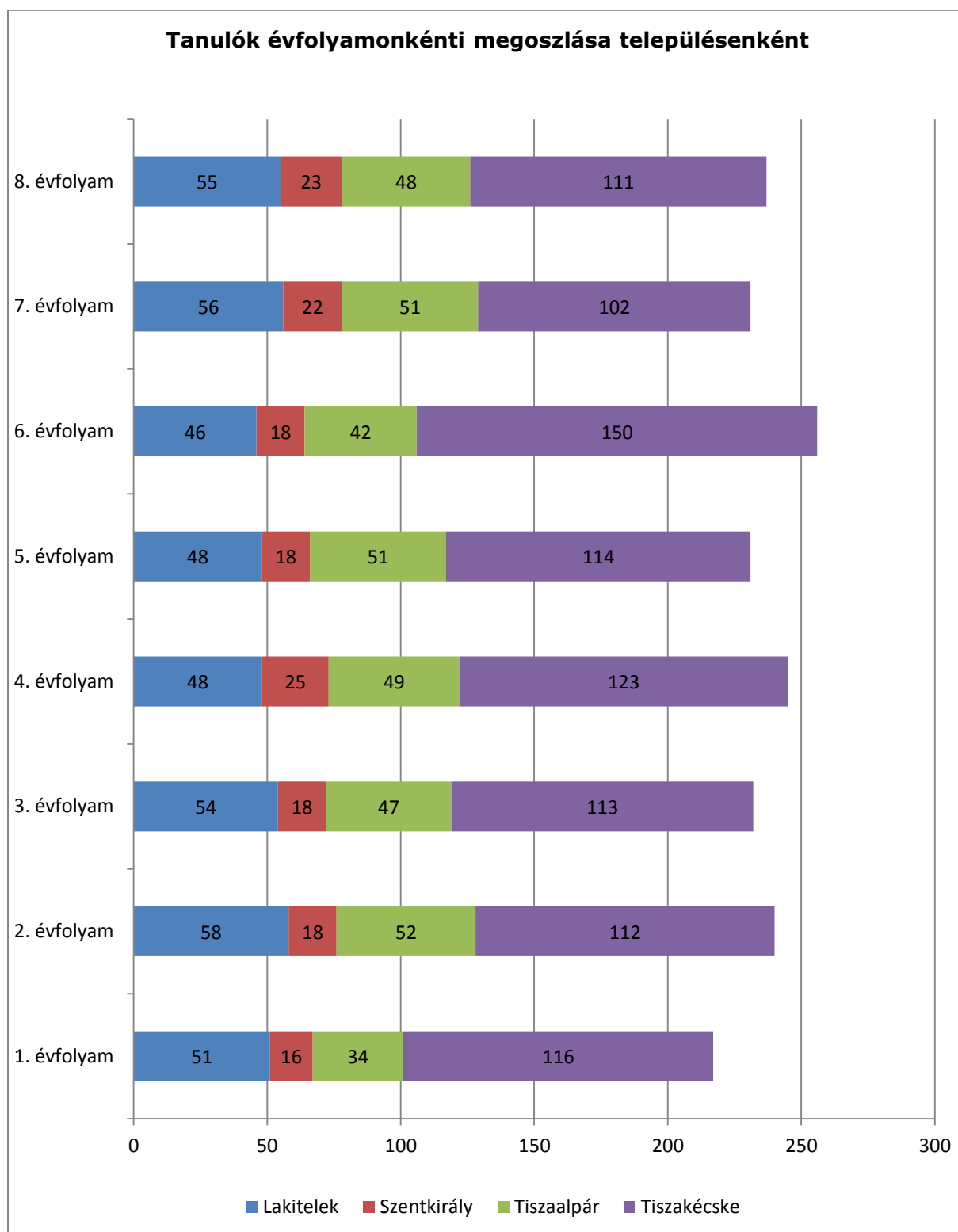

(Forrás: KIRSTAT 2012.)

109. [Melléklet Tanulói létszámadatok III.](#)

Az egy osztályra jutó tanulólétszám a tankerületben 19,68 fő. Az állami intézményekben 20,43 fő, az egyházi intézményekben 15,29 fő. átlagosan. Mindenütt működik teljes alsó és felső tagozat.

A tankerületben nincs nemzetiségi oktatás.

110. [Melléklet Kihasználsági mutatók](#)

A tankerületi intézményeiben az egy főállású pedagógusra jutó tanulólétszám 10,27 fő. legalacsonyabb Tiszakécskén az egyházi iskolában 7,13 fő. Az állami intézményekben 10,88 fő, az egyházi intézményekben 7,13 fő. Szentkirályon nem éri el a 9 főt az egy pedagógusra jutó létszám.

111. [Melléklet Épületjellemzők](#)

A tankerületben az épületek kapacitás kihasználtsága 72,85%. A Klebelsberg Intézményfenntartó Központ iskoláiban 73,92% minden településen 60% fölötti.

Minden településen van legalább 1 szaktanterem. Nincs tornaterem, de van tornaszoba Tiszabög és Tiszakécske gyógypedagógiai iskolában.

112. [Melléklet Pedagógus létszámadatok](#)

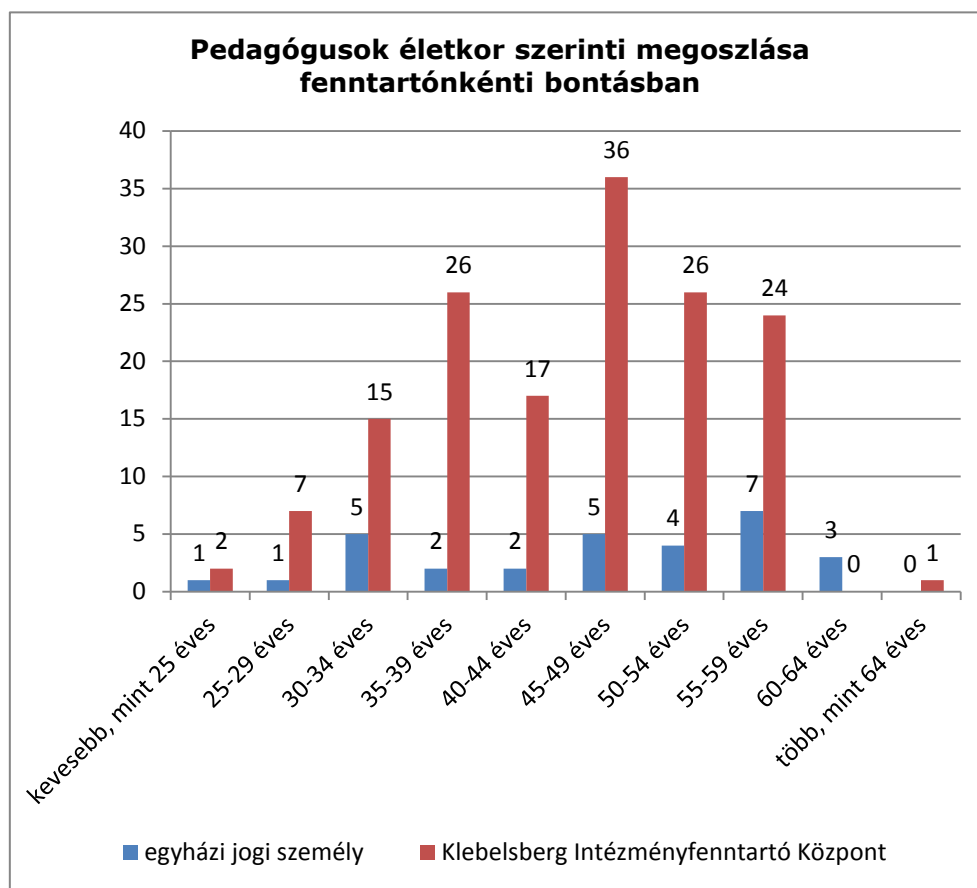

(Forrás: KIRSTAT 2012.)

A Tankerületben valamennyi pedagógus (184 fő) rendelkezik megfelelő végzettséggel.

A Klebelsberg Intézményfenntartó Központ iskoláiban a pedagógusok (154 fő) 94,81%-át teljes munkaidőben, 5,19%-át rész munkaidőben alkalmazzák, óraadó 2 fő (1,3%). Nevelő és oktató munkát segítőt teljes munkaidőben 4 főt, rész munkaidőben 1 főt alkalmaznak

A tankerületben 35 fő 55 évesnél idősebb pedagógus dolgozik (19%), (25 fő Klebelsberg Intézményfenntartó Központ, 10 fő egyházi jogi személy. míg a 30 évesnél fiatalabb pedagógusok száma összesen 11 fő (5,98%), (9 fő Klebelsberg Intézményfenntartó Központ, 2 fő egyházi jogi személy fenntartó).

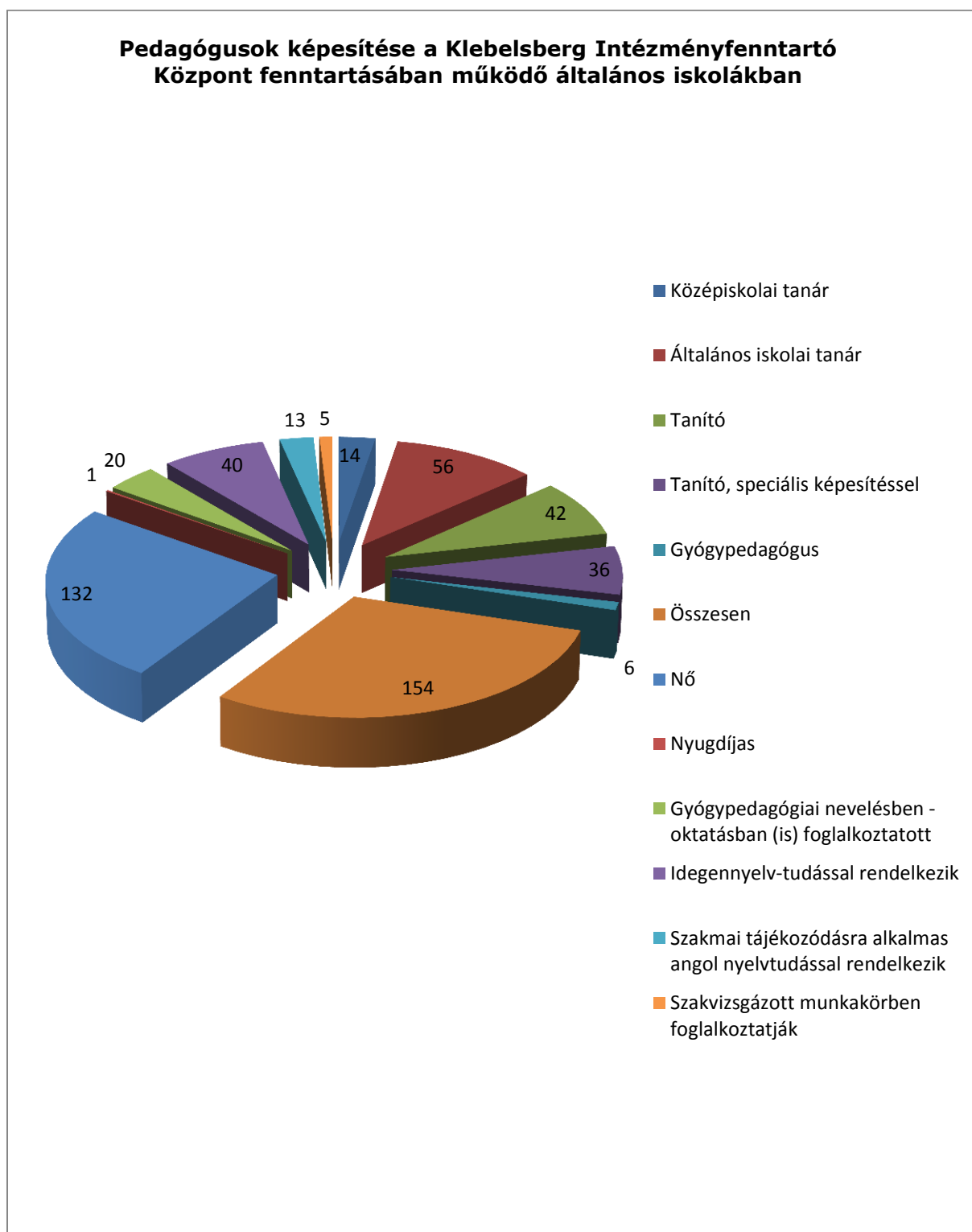

(Forrás: KIRSTAT 2012.)

A Klebelsberg Intézményfenntartó Központ iskoláiban képesítése alapján a pedagógusok 9,09% középiskolai tanári, 36,36% általános iskolai tanári 27,27% tanítói, 23,38% speciális képesített tanítói végzettséggel rendelkezik. Gyógypedagógus 3,9%, végzettséggel rendelkezik. A pedagógusok 85,71%-a nő. A nyilvántartás szerint 1 fő nyugdíjas.

1.2.3 Alapfokú művészetoktatási feladatok ellátása Bács-Kiskun megyében

Az önkormányzati fenntartású köznevelési intézmények 2013. január 1-jei állami fenntartásba vétele az alapfokú művészetoktatási iskolák (AMI) működésében is jelentős változásokat okozott. A korábban a települési önkormányzatok valamint a megyei intézményfenntartó központ által fenntartott (MIK) intézmények fenntartási joga átkerült a Klebelsberg Intézményfenntartó Központ (KIK). A települési önkormányzatok dönthettek, hogy megtartják-e az intézmények működtetési jogát, vagy lemondanak arról.

A köznevelési feladatot ellátó egyes önkormányzati fenntartású intézmények állami fenntartásba vételéről szóló 2012. évi CLXXXVIII. törvény alapján azok a KIK fenntartásába kerülő intézmények minden esetben megtartják az eredeti OM azonosítójukat, abban az esetben is, ha korábban óvodai, vagy egyéb, nem közoktatási feladatot láttak el. A fent leírt változások átvezetése a Köznevelés Információs Rendszerében még folyamatban vannak, ezért ezeket az alábbi elemzések még nem tartalmazzák.

Bács-kiskun megyében 45 köznevelési intézmény, 129 feladatellátási helyen lát el alapfokú művészetoktatási feladatot. Az intézmények közül 17 magán fenntartásban működik, 22 pedig a korábban önkormányzatok fenntartásából került át állami fenntartás alá. [Egy egyházi fenntartású intézmény egyoldalú nyilatkozat alapján vesz részt az alapfokú művészetoktatási feladatok ellátásában.

118. Táblázat: Bács-Kiskun megyei alapfokú művészetoktatási iskolák fenntartók szerinti csoportosítása

Fenntartó típusa		Intézmények száma	Feladatellátási helyek száma
állami	állami szerv	22	46
egyház	egyházi jogi személy	1	1
magán	alapítvány	6	42
magán	egyesület	2	6
magán	korlátolt felelősségű társaság	7	26
magán	közhasznú társaság	1	13

(Forrás: KIRSTAT 2012.)

A megyében nem nagy az eltérés állami- és magán fenntartók arányában, azonban az, hogy járasonként milyen fenntartású intézmények működnek, már mutat eltérést. A Jánoshalmi tankerületben csak magán, a Kiskörösi és Kiskunmajsai tankerületben csak állami intézmény látja el a feladatot.

. Egy egyházi fenntartású intézmény található a megyében, ez a Bajai tankerületben van.

46. Diagram: A tankerületek intézményeinek fenntartók szerinti megoszlása

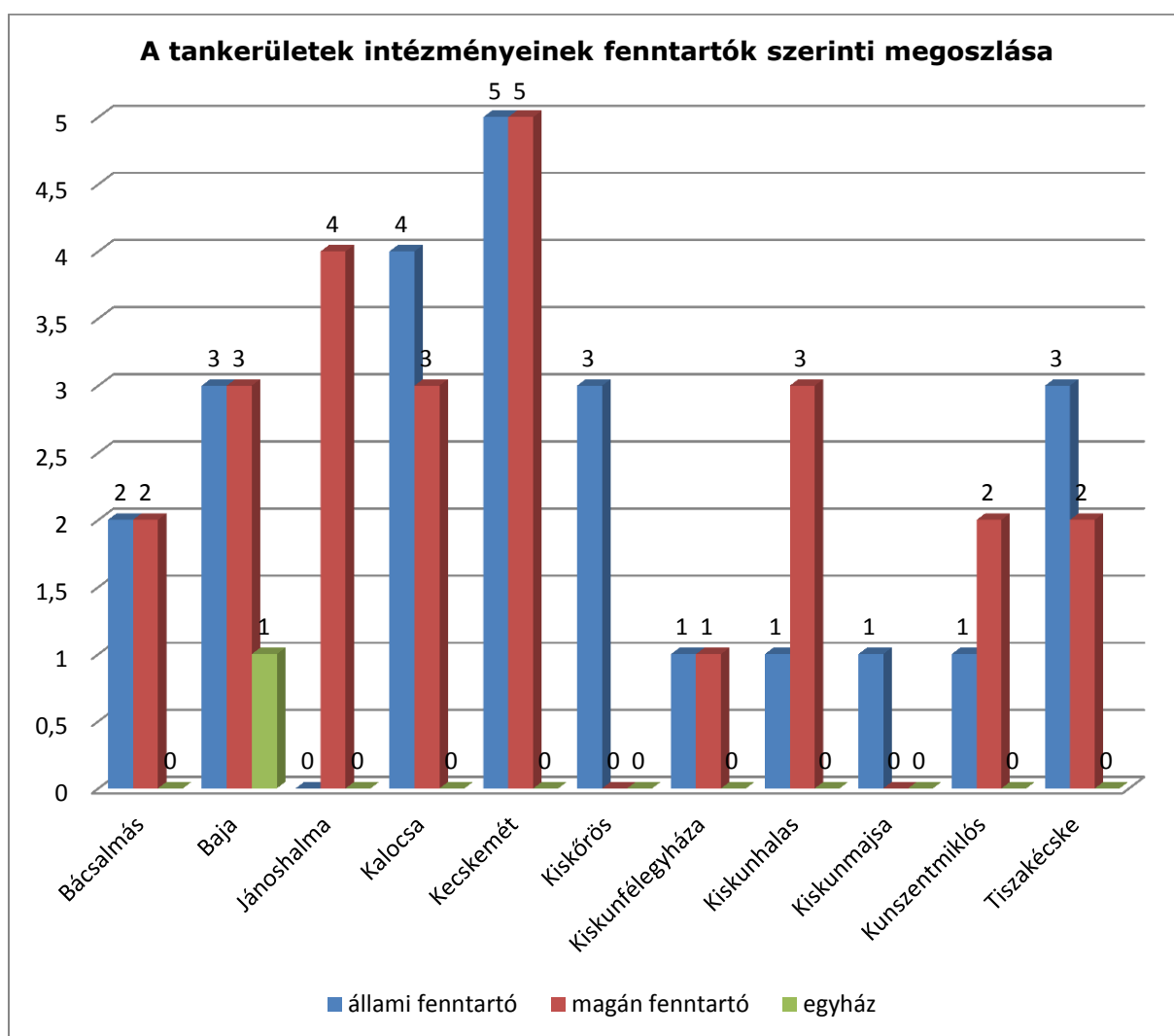

(Forrás: KIRSTAT 2012.)

A következő diagram is jól szemlélteti, hogy az alapfokú művészetoktatási feladatok esetében a tanulók valamivel több mint a fele tanul állami intézményben, s csak alig 1,4% egyházi intézményben. Ez az adat is tükrözi azt, hogy az egyház ebben a feladatban kevésbé képviselteti magát szemben azzal, hogy más feladatok esetén milyen arányban vesznek részt a feladatellátásban

47. Diagram: Az intézményekben tanulók megoszlása a fenntartó típusa szerint

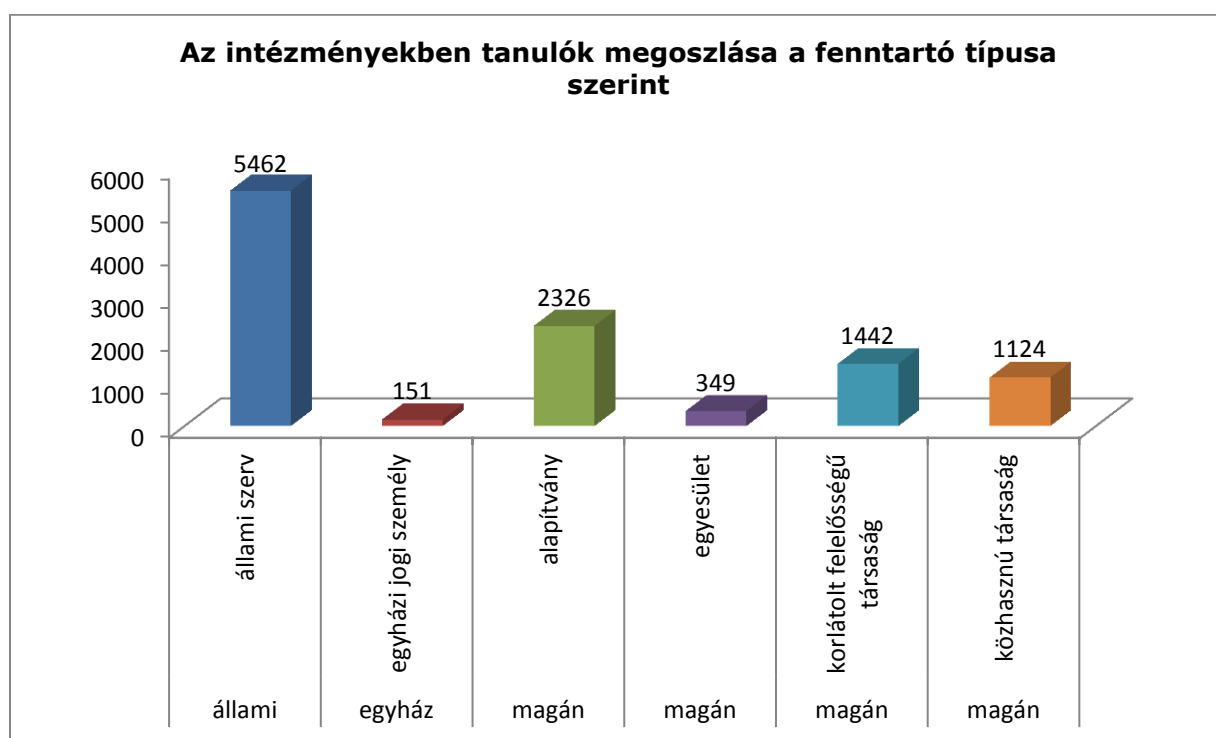

(Forrás: KIRSTAT 2012.)

A megye 119 településének közel 61%-ában, összesen 72 településen folyik alapfokú művészetoktatás. A tizenegy járásban összesen 10854 tanuló vesz részt alapfokú művészetoktatásban, melyből a legtöbben, az összes tanulólétszám 27%-a a Kecskeméti járásban (N=2918), e mellett a többihez képest még a Bajai járásban is magasabb a tanulólétszám (N=1850), azonban ez a maga 17%-ával jelentősen elmarad a kecskeméti adattól. A legkevesebb tanuló (3%-2%) a Bácsalmási és a Kiskunmajsai járásban található, míg a többi járás nagyjából két csoportra osztható. A Kalocsai, Kiskunhalasi, Kiskunfélegyházi járásokban 1000-1350 közötti, a Jánoshalmi, Kiskőrösi, Kunszentmiklósi, Tiszakécskei járásokban 400-560 tanuló vesz részt a művészetoktatásban. Nincs olyan járás, amelynek minden településén biztosított lenne a művészetoktatás.

119. Táblázat: Alapfokú művészetoktatásban résztvevő tanulók, intézmények és feladatellátási helyek száma Bács-Kiskun megyében

Tankerület neve	AMI-s tanulók száma	Intézmények száma	Feladatellátási helyek száma
Bácsalmás	265	4	7
Baja	1850	7	30
Jánoshalma	541	4	9
Kalocsa	1244	7	15
Kecskemét	2918	10	28
Kiskőrös	556	3	3
Kiskunfélegyháza	1324	2	11
Kiskunhalas	1004	4	12
Kiskunmajsa	265	1	4

Tankerület neve	AMI-s tanulók száma	Intézmények száma	Feladatellátási helyek száma
Kunszentmiklós	481	3	10
Tiszakécske	406	5	5

48. Diagram: Alapfokú művészetoktatásban résztvevő tanulók megoszlása Bács-Kiskun megyében

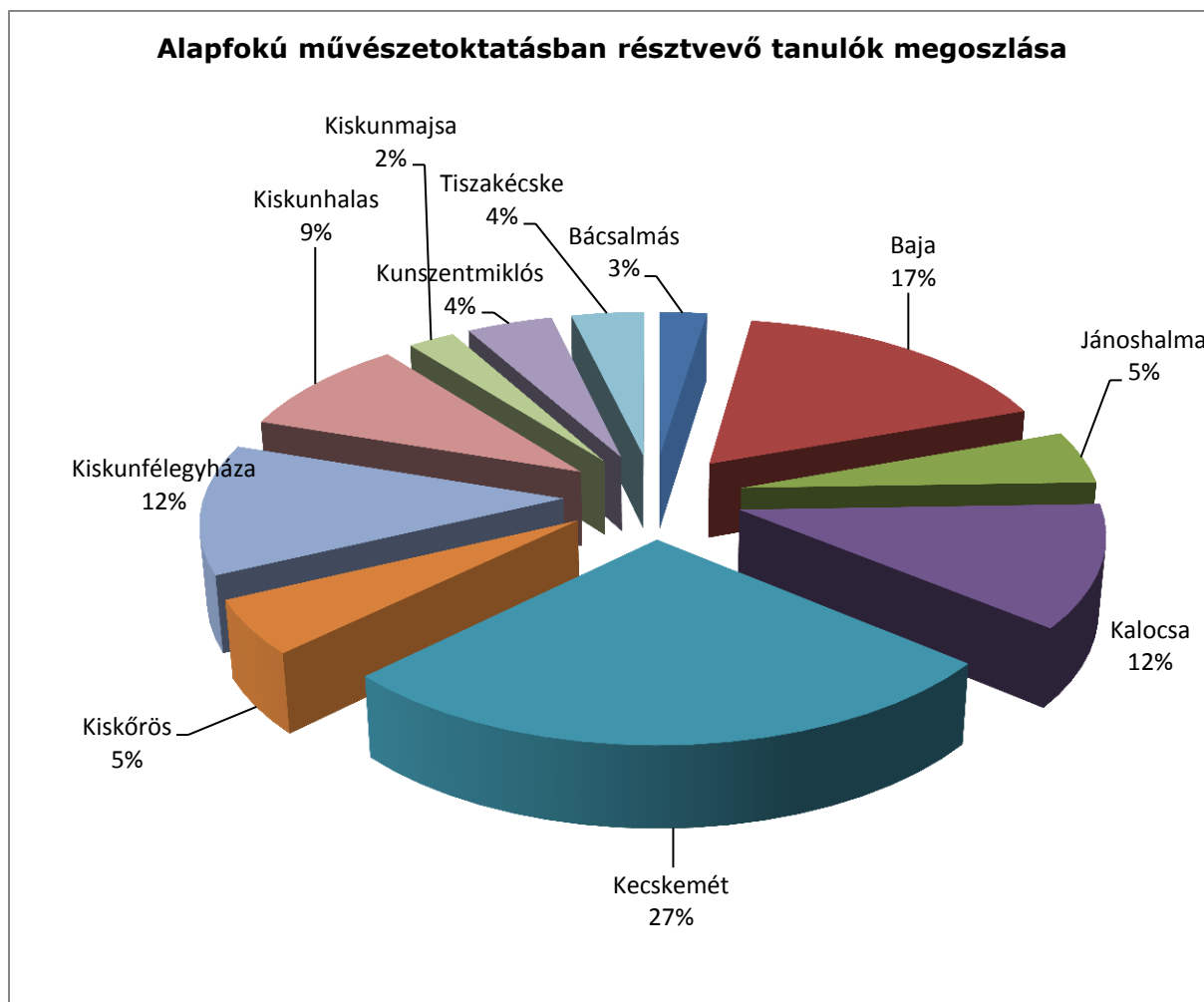

(Forrás: KIRSTAT 2012.)

A Bács-Kiskun megyében található 11 tankerületben összesen 10854 tanuló jár AMI-ba. A megyében a feladatellátási helyenkénti átlagos tanulólétszám jelentős eltéréseket mutat. A Kiskőrösi járásban a többi tankerülethez képest magas, itt átlagosan 185 tanuló jár az intézményekbe feladatellátási helyenként, míg a Bácsalmási járás esetén a többi tankerülethez képest alacsonyabb, 38 fős átlag tanulólétszám figyelhető meg.

49. Diagram: Alapfokú művészetoktatásban résztvevő tanulók átlagos létszáma feladatellátási helyenként
Bács-Kiskun megyében

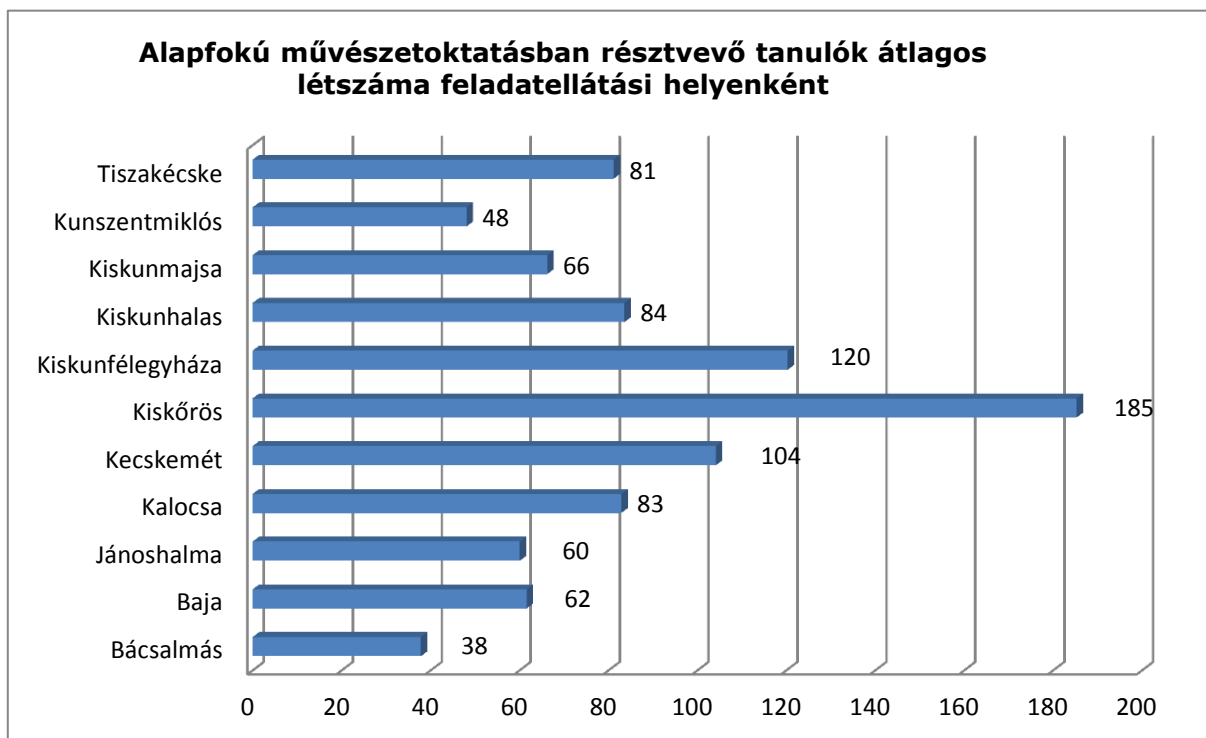

(Forrás: KIRSTAT 2012.)

Az alapfokú művészetoktatáson belül a legtöbb tanuló a zeneművészet ágon tanul, ők teszik ki az összes tanuló közel felét. A második legnépszerűbb művészeti ág a táncművészet. A legkevesebb tanuló szín- és bábművészeti ágon tanul, ez alig több mint 4% a teljes tanulólétszámhoz képest

50. Diagram: A tanulók megoszlása képzőművészeti áganként Bács-Kiskun megyében

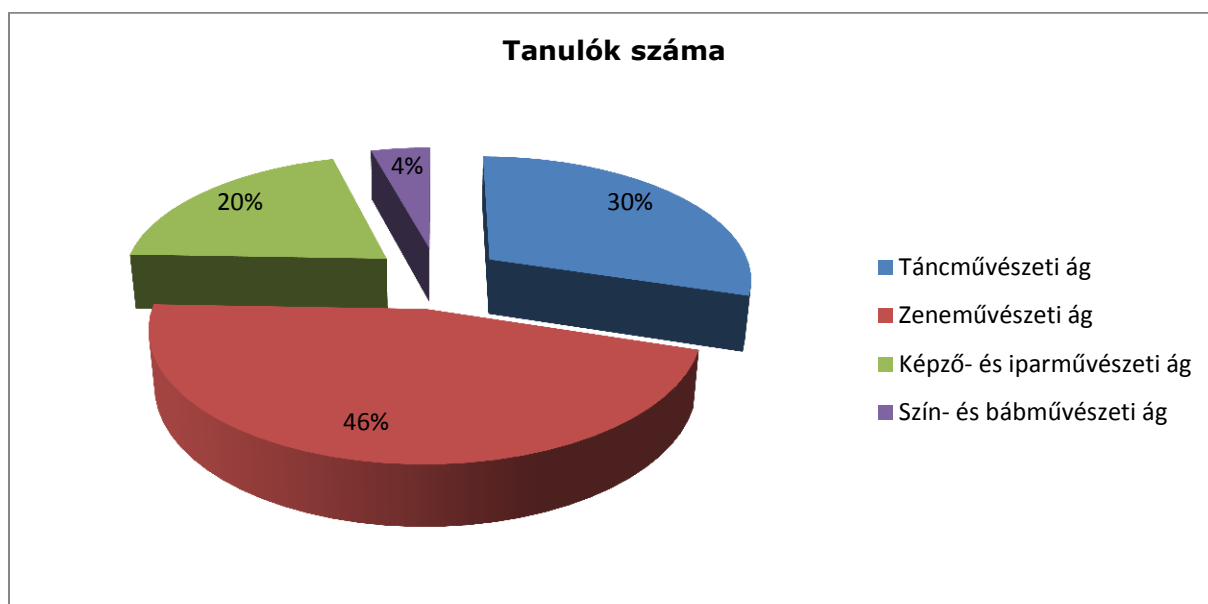

1.2.3.1 Bácsalmás tankerület

A Bácsalmási tankerület 5 településén 4 köznevelési intézményben és 7 feladatellátási helyen működik alapfokú művészetoktatási iskola, ezek között van olyan feladatellátási hely, melynek székhelye más tankerülethez tartozik. A tankerülethez tartozó települések felén nem működik olyan köznevelési intézmény, melyben alapfokú művészetoktatás feladatot látnak el, a művészetoktatásban összesen 265 tanuló vesz részt.

120. Táblázat: Bácsalmás járásra vonatkozó áttekintő adatok

Település	Állami fenntartású intézmény (KLIK)		Állami fenntartású intézmény (egyéb)		Egyházi fenntartású intézmény		Magán fenntartású intézmény	
	FEH-ek száma (db)	tanulók száma (fő)	FEH-ek száma (db)	tanulók száma (fő)	FEH-ek száma (db)	tanulók száma (fő)	FEH-ek száma (db)	tanulók száma (fő)
Bácsalmás	1	21	0	0	0	0	1	17
Bácsbokod	0	0	0	0	0	0	2	79
Bácsborsód	0	0	0	0	0	0	1	40
Madaras	1	80	0	0	0	0	0	0
Tataháza	0	0	0	0	0	0	1	28

(Forrás: KIRSTAT 2012.)

121. Táblázat: Településenkénti összesítő adatok

Település neve	AMI-s tanulók száma	Intézmények száma	Feladatellátási helyek száma
Bácsalmás	38	2	2
Bácsbokod	79	2	2
Bácsborsód	40	1	1
Madaras	80	1	1
Tataháza	28	1	1

(Forrás: KIRSTAT 2012.)

114. Melléklet Tanulói létszámadatok

A tankerületben a tanulók közel kétharmada (62%) jár magán fenntartók által fenntartott intézménybe.

51. Diagram: A tanulólétszám fenntartónkénti megoszlása

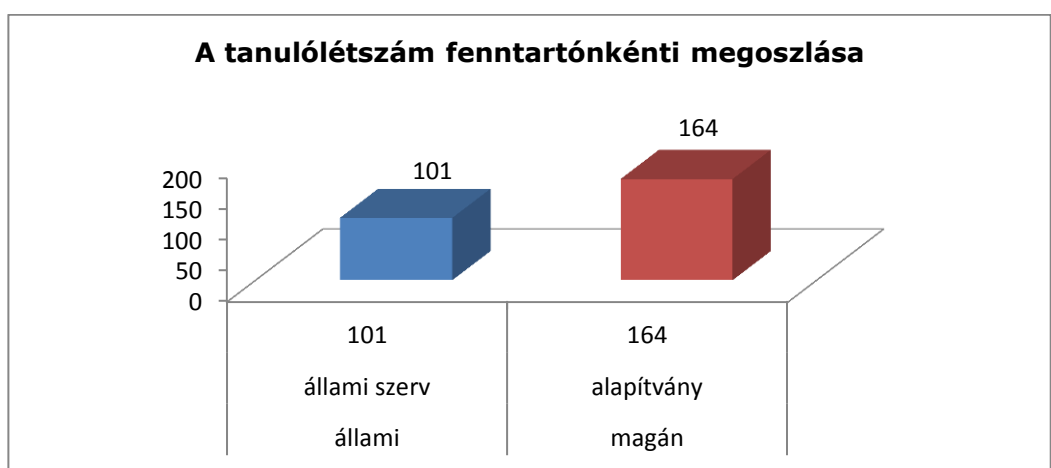

A tankerületben a megyei átlaghoz képest a tanulók, nagyobb arányban vesznek részt zeneművészeti és képző- és iparművészeti képzésben. Táncművészeti képzés nincs a tankerületben.

52. Diagram: A tanulók megoszlása képzőművészeti áganként

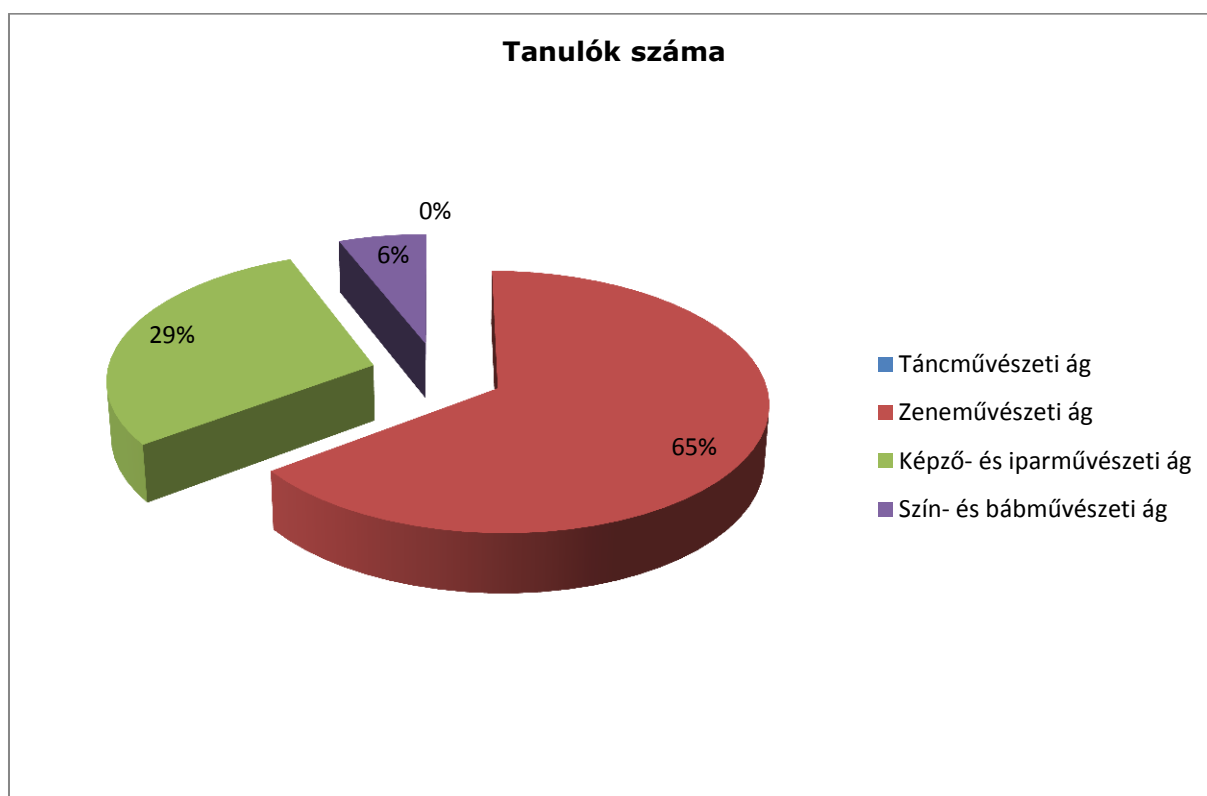

(Forrás: KIRSTAT 2012.)

A Bácsalmási tankerületben az alapfokú művészetoktatási intézményekben foglalkoztatott valamennyi (9) pedagógus közül 1 pedagógus 25 évesnél fiatalabb, 5 fő 30-54 éves, 3

pedagógus idősebb 55 évnél. Nincs pedagógus szakképesítés nélküli pedagógus munkakörben alkalmazott a tankerület művészetoktatási intézményeiben.

53. Diagram: Pedagógusok életkor szerinti megoszlása fenntartónkénti bontásban

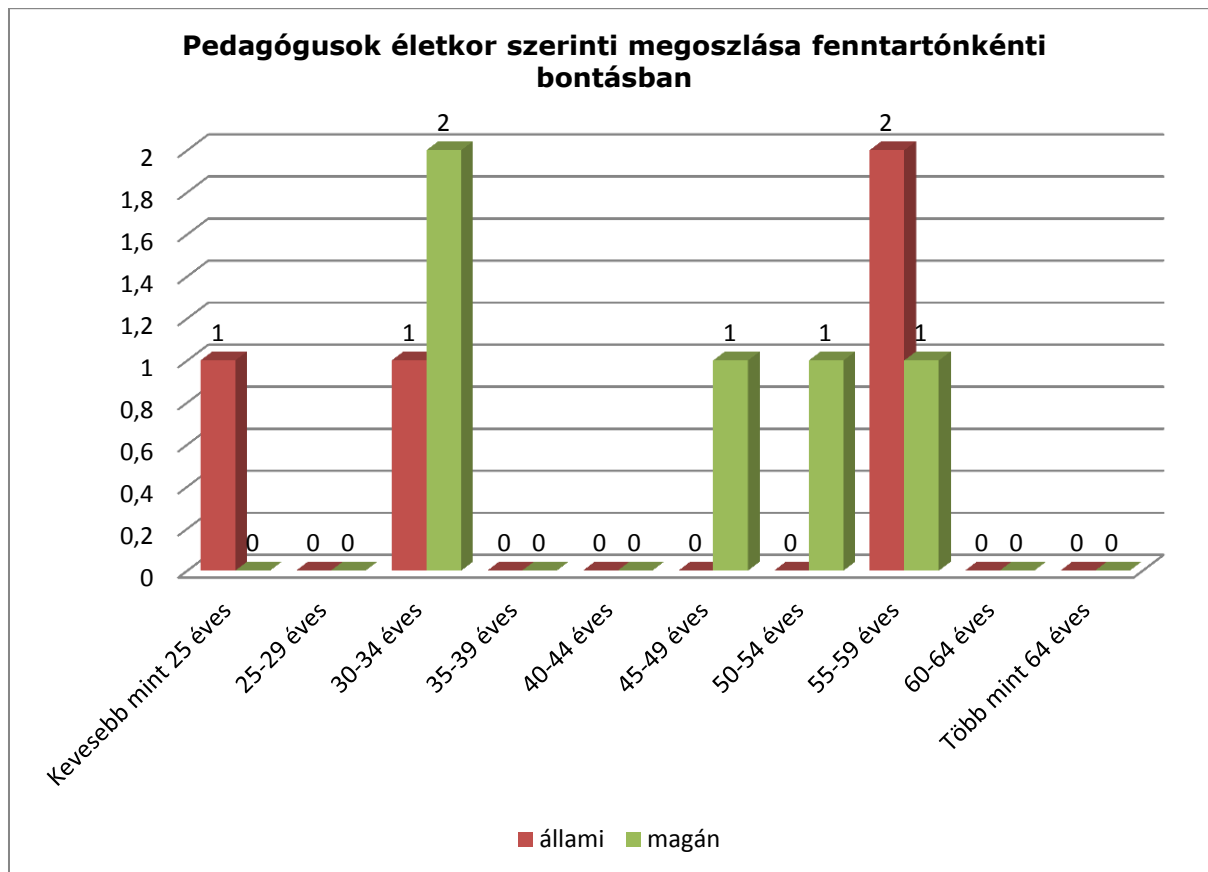

(Forrás: KIRSTAT 2012.)

Az egy pedagógusra jutó átlagos tanulólétszám a tankerületben 29,4. Az alapfokú művészetoktatási intézményekben a pedagógusoknak csak nagyobb hányada dolgozik teljes munkaidőben (60%), kisebb részüket részmunkaidőben (30%), illetve óraadóként (10%) foglalkoztatják az intézmények. Ahogy az a lenti táblázatból is látszik, az alapfokú művészetoktatásra nem jellemzően a Bácsalmási tankerületben nincsenek többségben azok a pedagógusok, akik részmunkaidőben vagy csak óraadói státuszban vannak foglalkoztatva.

115. [Melléklet Pedagógus adatok](#)

(Forrás: KIRSTAT 2012.)

1.2.3.2 Baja tankerület

A Bajai tankerület 14 településén 7 köznevelési intézményben és 30 feladatellátási helyen működik alapfokú művészetoktatási iskola, a feladatellátási helyek között van olyan, melynek székhelye más tankerülethez tartozik. A tankerület 3 településén nem működik olyan köznevelési intézmény, melyben alapfokú művészetoktatás feladatát látnak el. Művészetoktatásban összesen 1850 tanuló vesz részt, mely a második legmagasabb létszám a megyében.

122. Táblázat: Baja járásra vonatkozó áttekintő adatok

Település	Állami fenntartású intézmény (KLIK)		Állami fenntartású intézmény (egyéb)		Egyházi fenntartású intézmény		Magán fenntartású intézmény	
	FEH-ek száma (db)	tanulók száma (fő)	FEH-ek száma (db)	tanulók száma (fő)	FEH-ek száma (db)	tanulók száma (fő)	FEH-ek száma (db)	tanulók száma (fő)
Baja	7	621	0	0	1	151	3	432
Bátmonostor	0	0	0	0	0	0	1	22
Csátalja	0	0	0	0	0	0	1	40
Csávoly	0	0	0	0	0	0	1	40
Dávod	0	0	0	0	0	0	1	39
Dunafalva	0	0	0	0	0	0	1	24
Érsekcsanád	1	44	0	0	0	0	2	53
Gara	0	0	0	0	0	0	1	65
Hercegszántó	0	0	0	0	0	0	3	73
Nagybaracska	0	0	0	0	0	0	2	86
Nemesnádudvar	1	21	0	0	0	0	0	0
Sükösd	0	0	0	0	0	0	1	20
Szeremle	0	0	0	0	0	0	1	39
Vaskút	0	0	0	0	0	0	2	80

(Forrás: KIRSTAT 2012.)

A Bajai tankerületben a legtöbb tanuló (54,7%) magán fenntartású intézményben tanul. A tankerületben a magán- és állami fenntartók mellett egy feladatellátási hellyel az egyház is részt vesz az alapfokú művészetoktatásban.

123. Táblázat: Településenkénti összesítő adatok

Település neve	AMI-s tanulók száma	Intézmények száma	Feladatellátási helyek száma
Baja	1204	3	11
Bátmonostor	22	1	1
Csátalja	40	1	1
Csávoly	40	1	1
Dávod	39	1	1
Dunafalva	24	1	1
Érsekcsanád	97	3	3
Gara	65	1	1
Hercegszántó	73	2	3
Nagybaracska	86	2	2
Nemesnádudvar	21	1	1
Sükösd	20	1	1
Szeremle	39	1	1

Település neve	AMI-s tanulók száma	Intézmények száma	Feladatellátási helyek száma
Vaskút	80	2	2

(Forrás: KIRSTAT 2012.)

116. [Melléklet Tanulói létszámadatok](#)

54. Diagram: A tanulólétszám fenntartónkénti megoszlása

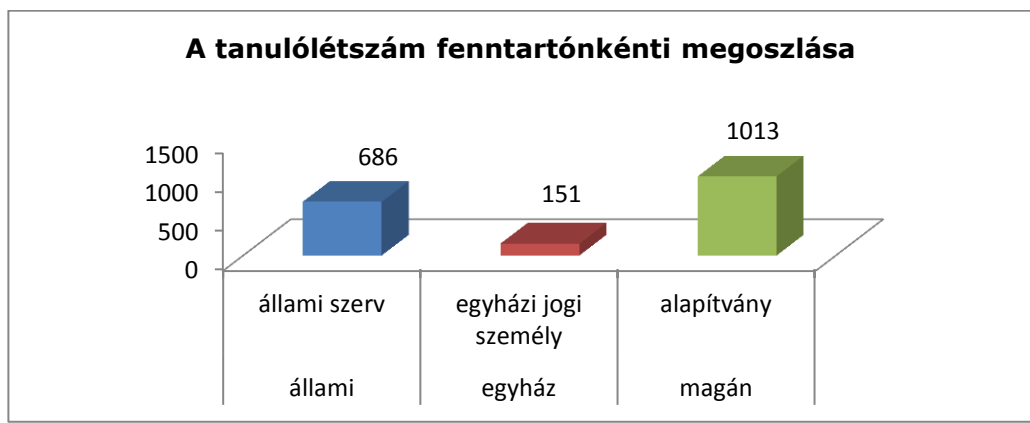

A tankerületben a zene- és a képző- és iparművészeti ág azonos részvételi aránnyal a két legnépszerűbb művészeti ág a tanulók körében. A szín- és bábművészeti és a táncművészeti ágon a megyei átlagnál valamivel kisebb a tanulók aránya.

55. Diagram: A tanulók megoszlása képzőművészeti áganként

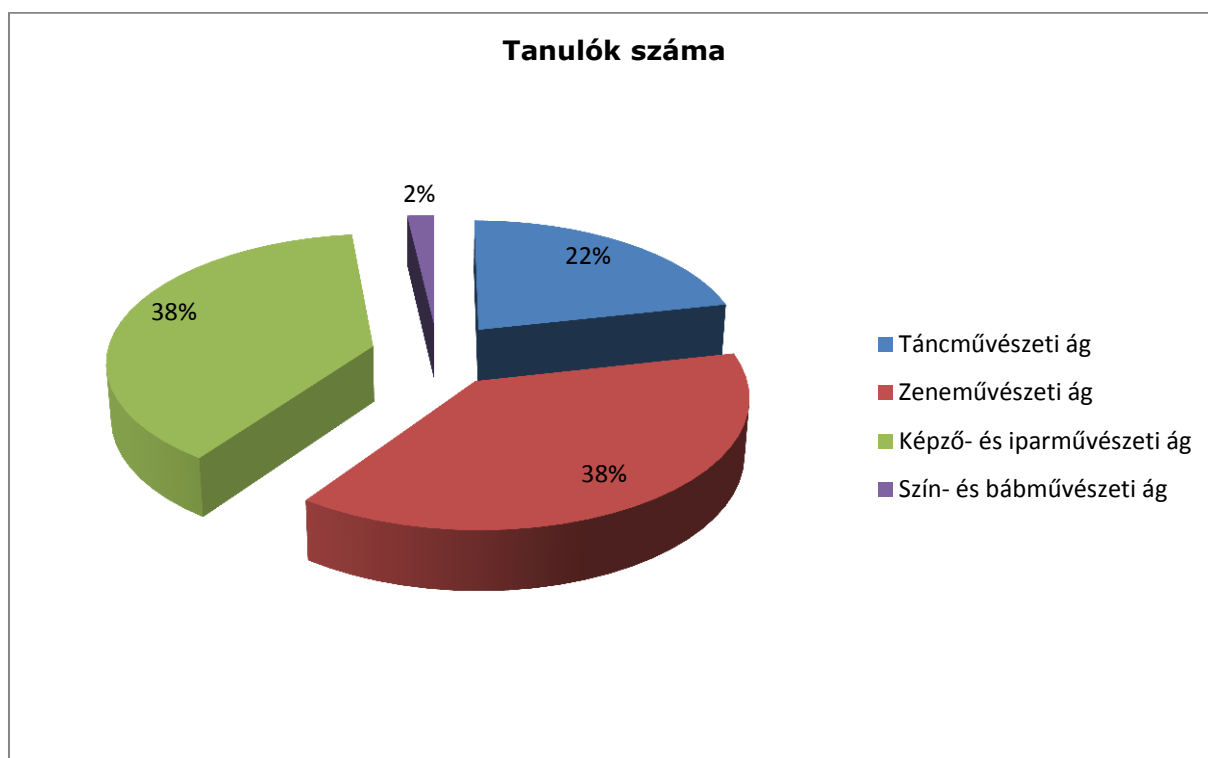

(Forrás: KIRSTAT 2012.)

A Bajai tankerületben az alapfokú művészetoktatási intézményekben foglalkoztatott valamennyi (64) pedagógus közül 10 pedagógus 30 évesnél fiatalabb, 42 fő 30-54 éves, 12 pedagógus idősebb 55 évnél. A tankerületben 1 főt alkalmaznak pedagógiai képesítés nélkül pedagógus munkakörben.

56. Diagram: Pedagógusok életkor szerinti megoszlása fenntartónkénti bontásban

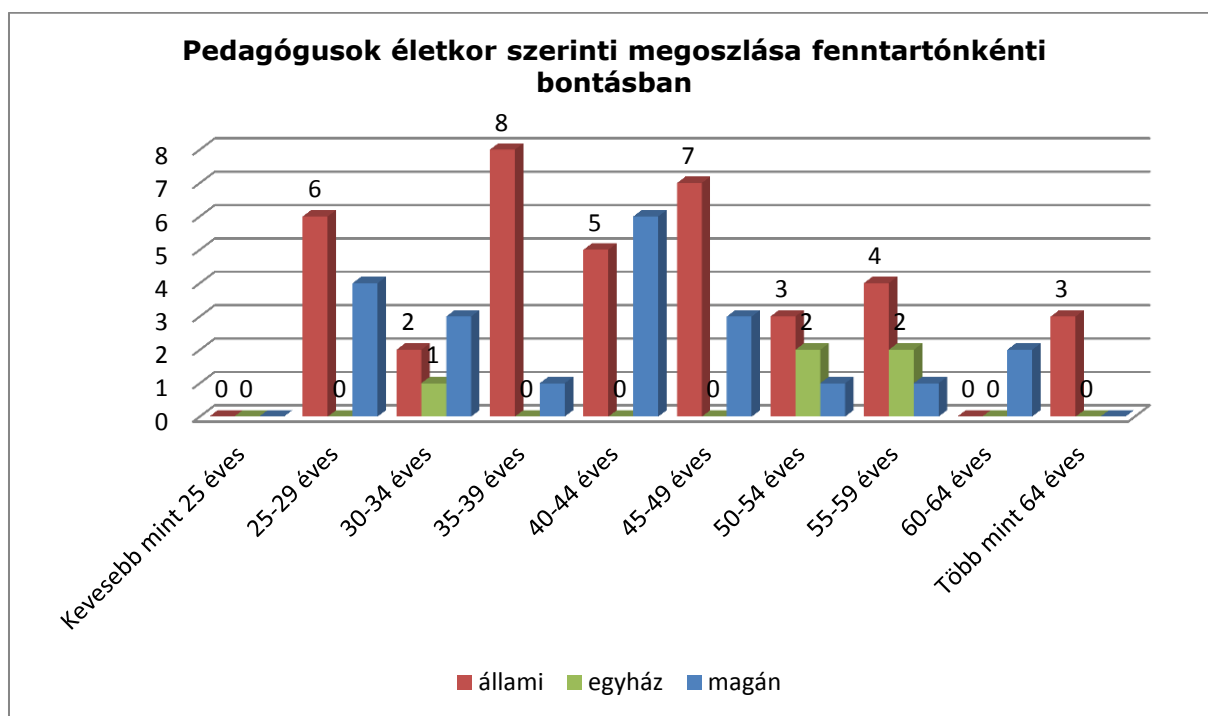

(Forrás: KIRSTAT 2012.)

Az egy pedagógusra jutó átlagos tanulólétszám a tankerületben 28,9. A tankerület alapfokú művészetoktatási intézményeiben alkalmazott pedagógusok legnagyobb hányada teljes munkaidőben van foglalkoztatva (51,25%). A részmunkaidőben dolgozó pedagógusok aránya 28,75%, az óraadó pedagógusoké 20%. A Bajai tankerület esetében elmondható, hogy viszonylag nagy arányban vannak a teljes munkaidőben foglalkoztatott pedagógusok, ám ezek 66%-a állami fenntartású intézményben van foglalkoztatva.

117. [Melléklet Pedagógus adatok](#)

(Forrás: KIRSTAT 2012.)

1.2.3.3 Jánoshalma tankerület

A Jánoshalmi tankerület 4 településén 4 köznevelési intézményben és 9 feladatellátási helyen működik alapfokú művészetoktatási iskola, mely feladatellátási helyek között van olyan, amely székhelye más tankerületben található meg. A tankerület egy települését leszámítva minden településén működik olyan köznevelési intézmény, melyben alapfokú művészetoktatás feladatot látnak el, összesen 541 tanuló vesz részt benne.

124. Táblázat: Jánoshalma járásra vonatkozó áttekintő adatok

Település	Állami fenntartású intézmény (KLIK)		Állami fenntartású intézmény (egyéb)		Egyházi fenntartású intézmény		Magán fenntartású intézmény	
	FEH-ek száma (db)	tanulók száma (fő)	FEH-ek száma (db)	tanulók száma (fő)	FEH-ek száma (db)	tanulók száma (fő)	FEH-ek száma (db)	tanulók száma (fő)
Borota	0	0	0	0	0	0	1	20
Jánoshalma	0	0	0	0	0	0	5	391
Mélykút	0	0	0	0	0	0	2	119
Rém	0	0	0	0	0	0	1	11

(Forrás: KIRSTAT 2012.)

125. Táblázat: Településenkénti összesítő adatok

Település neve	AMI-s tanulók száma	Intézmények száma	Feladatellátási helyek száma
Borota	20	1	1
Jánoshalma	391	3	5
Mélykút	119	1	2
Rém	11	1	1

(Forrás: KIRSTAT 2012.)

118. [Melléklet Tanulói létszámadatok](#)

A Jánoshalmi tankerületben a többi tankerülethez képest sajátos módon az összes tanuló magánfenntartók által fenntartott intézményekben vesz részt alapfokú művészetoktatásban.

57. Diagram: A tanulólétszám fenntartónkénti megoszlása

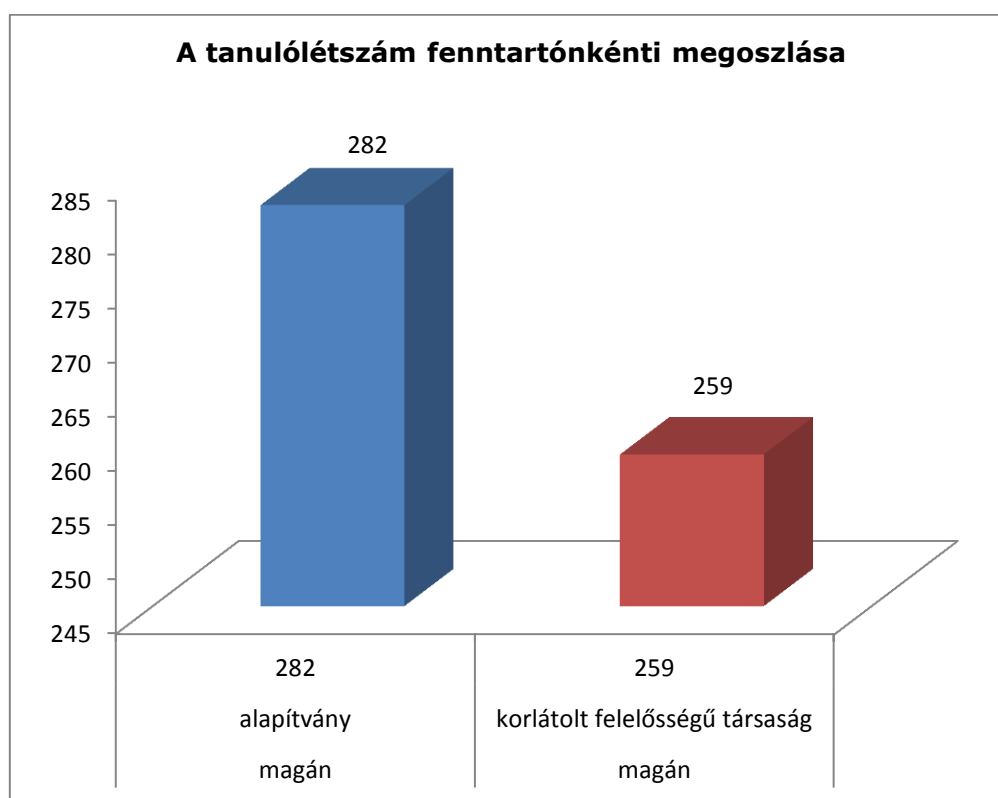

A Jánoshalmi tankerület esetében a tanulók többsége táncművészeti ágon tanul, a második legnépszerűbb ág a képző- és iparművészeti, mely a megyei átlagnál is jelentősen nagyobb arányt jelent. A zeneművészet a megyei átlagnál kisebb nagyságrendet mutat. Nincs tanuló és a báb- és színházművészeti ágon.

58. Diagram: A tanulók megoszlása képzőművészeti áganként

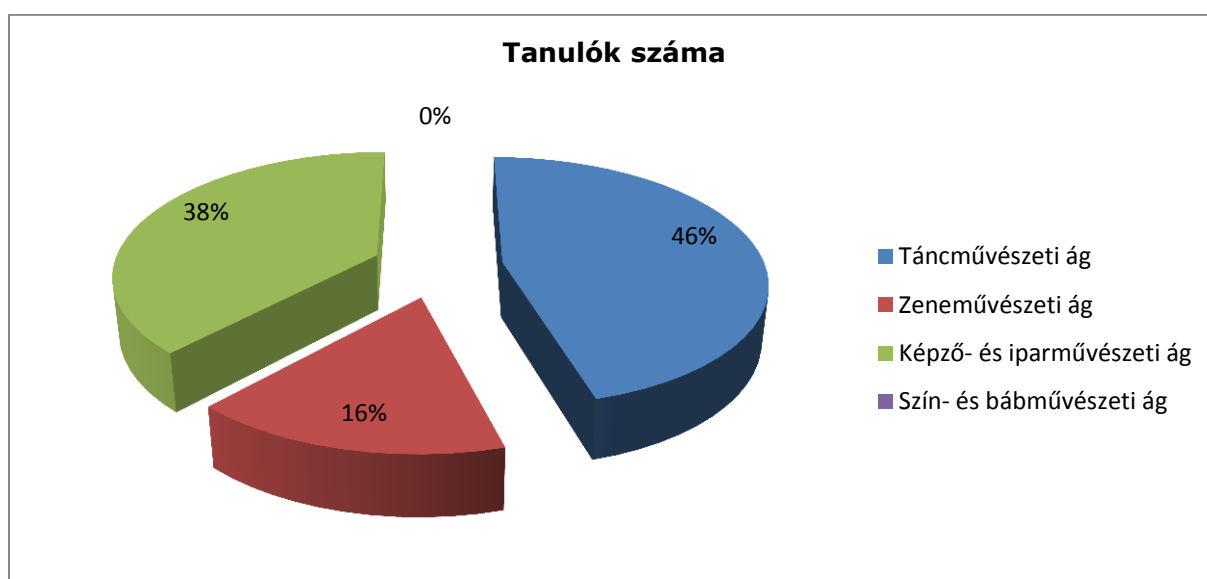

(Forrás: KIRSTAT 2012.)

A Jánoshalmi tankerületben az alapfokú művészetoktatási intézményekben foglalkoztatott valamennyi (10) pedagógus közül nincs 30 évesnél fiatalabb, 9 fő 35-54 éves, 1 pedagógus idősebb 60 évnél. A tankerületben nem alkalmaznak pedagógiai képesítés nélkülit pedagógus munkakörben.

59. Diagram: Pedagógusok életkor szerinti megoszlása fenntartónkénti bontásban

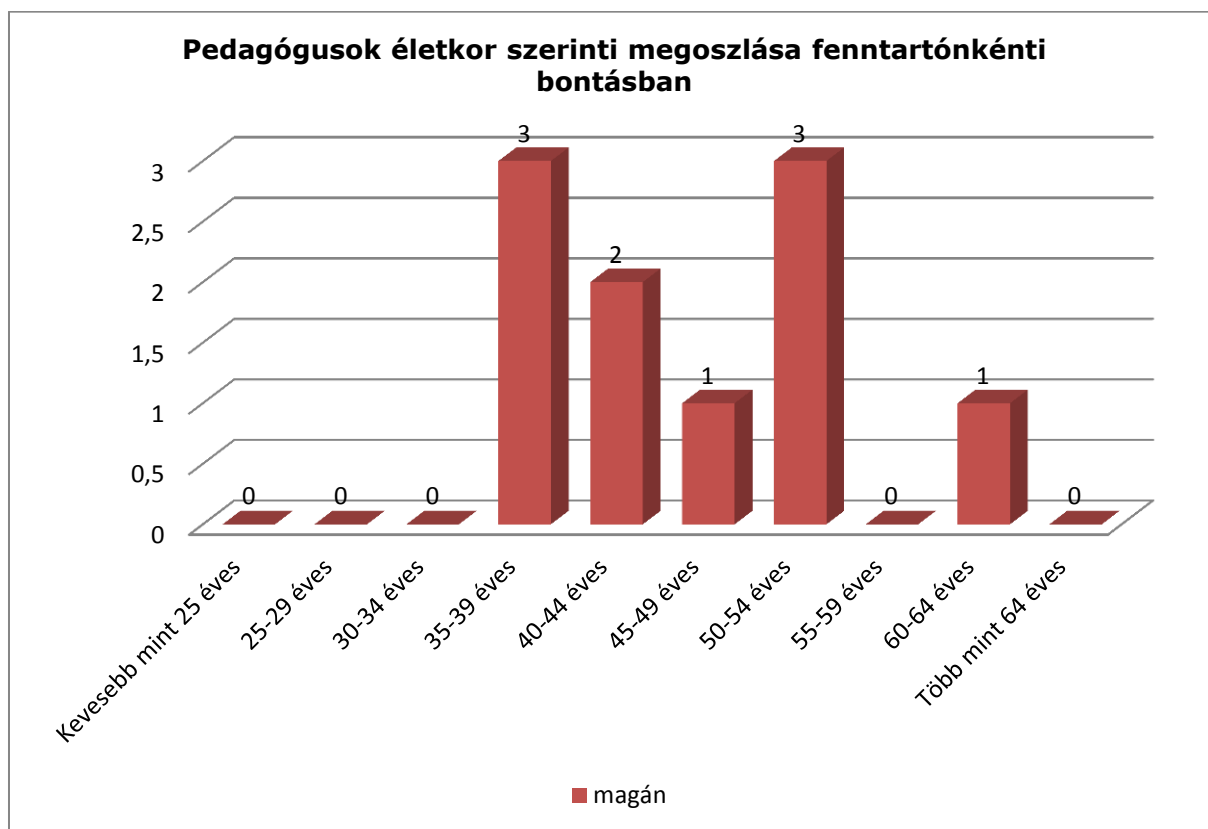

(Forrás: KIRSTAT 2012.)

Az egy pedagógusra jutó átlagos tanulólétszám a tankerületben 54,1. Az alapfokú művészetoktatási intézményekben alkalmazott pedagógusok többségét, 64,3%-át teljes munkaidőben, 7,1%-át részmunkaidőben, 28,6%-át óraadóként foglalkoztatják a tankerületben. A Jánoshalmi tankerületben is látható, hogy az intézményekben többségben vannak azok a pedagógusok, akik teljes munkaidőben vannak foglalkoztatva.

119. [Melléklet Pedagógus adatok](#)

(Forrás: KIRSTAT 2012.)

1.2.3.4 Kalocsa tankerület

A Kalocsai tankerület 10 településén 14 köznevelési intézményben és 15 feladatellátási helyen működik alapfokú művészetoktatási iskola, melyek között van olyan feladatellátási hely, mely székhelye mást tankerülethez tartozik. A tankerület településeinek felén működik olyan köznevelési intézmény, melyben alapfokú művészetoktatás feladatot látnak el, összesen 1256 tanuló vesz részt benne.

126. Táblázat: Kalocsa járásra vonatkozó áttekintő adatok

Település	Állami fenntartású intézmény (KLIK)		Állami fenntartású intézmény (egyéb)		Egyházi fenntartású intézmény		Magán fenntartású intézmény	
	FEH-ek száma (db)	tanulók száma (fő)	FEH-ek száma (db)	tanulók száma (fő)	FEH-ek száma (db)	tanulók száma (fő)	FEH-ek száma (db)	tanulók száma (fő)
Bátya	0	0	0	0	0	0	1	17
Dunapataj	1	102	0	0	0	0	0	0
Dusnok	0	0	0	0	0	0	2	146
Hajós	1	43	0	0	0	0	0	0
Harta	1	100	0	0	0	0	1	76
Kalocsa	2	369	0	0	0	0	1	195
Miske	0	0	0	0	0	0	1	24
Öregcsertő	0	0	0	0	0	0	1	12
Solt	1	92	0	0	0	0	1	13
Szakmár	0	0	0	0	0	0	1	55

(Forrás: KIRSTAT 2012.)

127. Táblázat: Településenkénti összesítő adatok

Település neve	AMI-s tanulók száma	Intézmények száma	Feladatellátási helyek száma
Bátya	17	1	1
Dunapataj	102	1	1
Dusnok	146	2	2
Hajós	43	1	1
Harta	176	2	2
Kalocsa	564	2	3
Miske	24	1	1
Öregcsertő	12	1	1
Solt	105	2	2
Szakmár	55	1	1

(Forrás: KIRSTAT 2012.)

120. [Melléklet Tanulói létszámadatok](#)

A Kalocsai tankerületben kevesebb tanuló tanul magán fenntartó által fenntartott intézményekben, mint amennyien az államilag fenntartott intézményekben, a tankerületben a hét intézmény közül négy állami fenntartásban működik.

60. Diagram: A tanulólétszám fenntartónkénti megoszlása

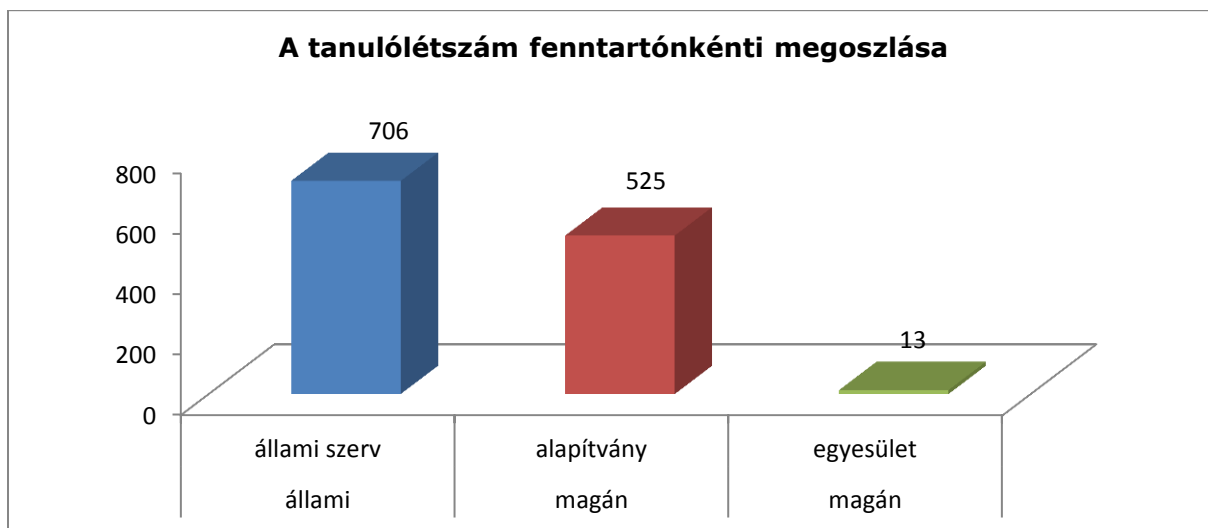

A tánc- és a zeneművészeti ágon is több tanuló vesz részt, mint a megyei átlag, míg a képző- és iparművészeti ágon tanulók aránya itt is kisebb.

61. Diagram: A tanulók megoszlása képzőművészeti áganként

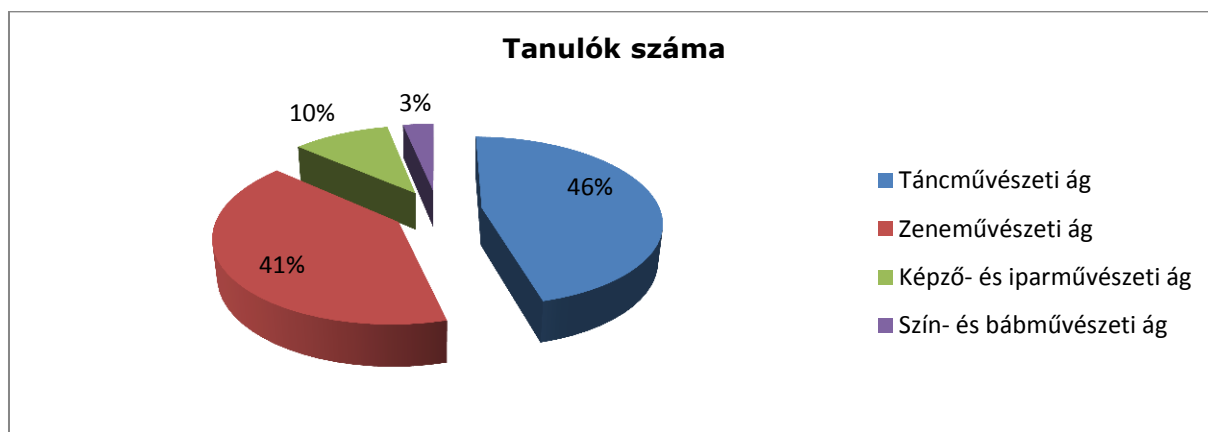

(Forrás: KIRSTAT 2012.)

A Kalocsai tankerületben az alapfokú művészetoktatási intézményekben foglalkoztatott valamennyi (43) pedagógus közül 6 pedagógus 30 évesnél fiatalabb, 31 fő 30-54 éves, 6 pedagógus idősebb 55 évnél. A tankerületben 2 főt alkalmaznak pedagógus munkakörben pedagógus szakképzettség nélkül.

62. Diagram: Pedagógusok életkor szerinti megoszlása fenntartónkénti bontásban

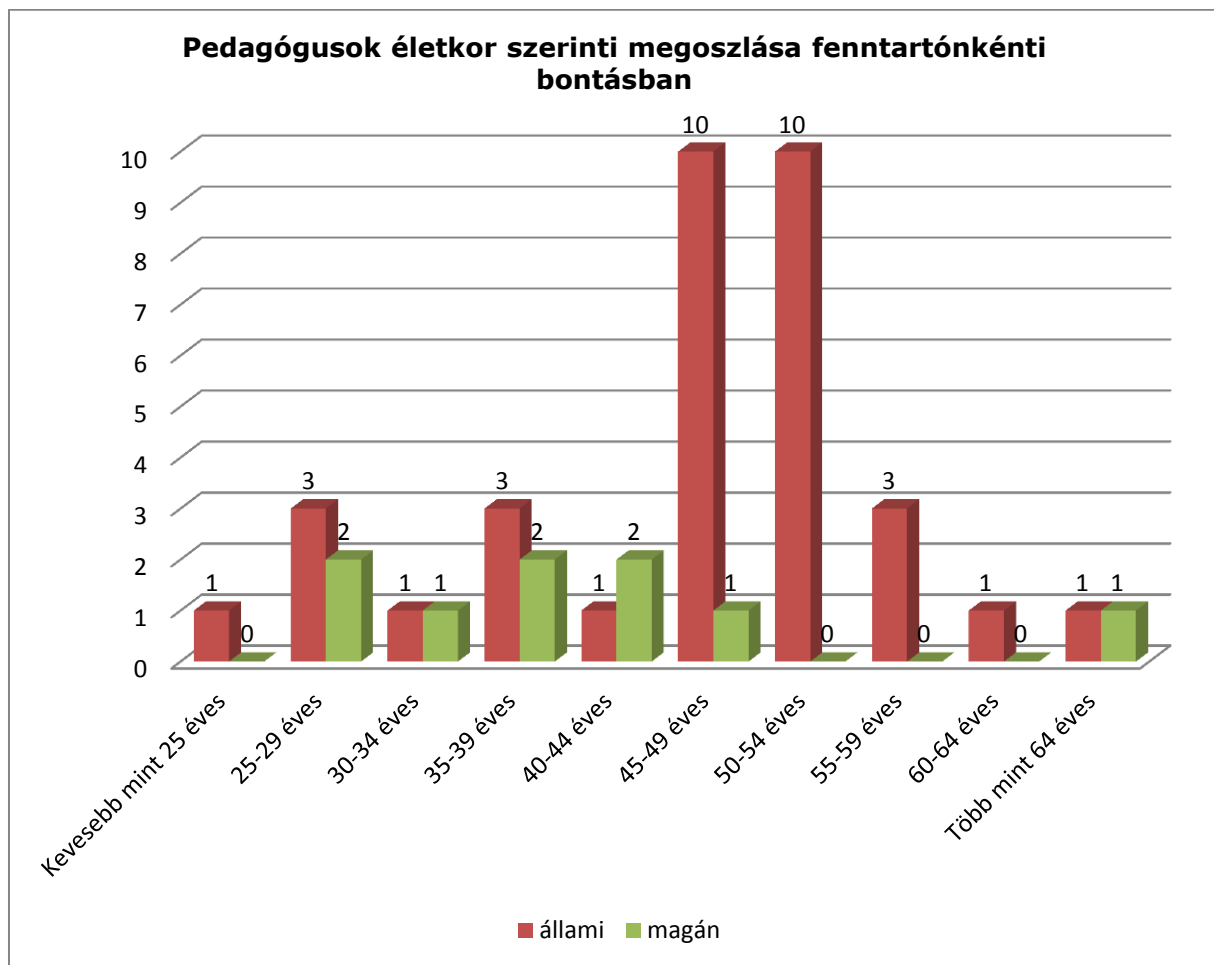

(Forrás: KIRSTAT 2012.)

Az egy pedagógusra jutó átlagos tanulólétszám a tankerületben 28,9.

A tankerületben az alapfokú művészetoktatási intézményekben foglalkoztatott pedagógusokat szinte azonos hányadban alkalmazzák az intézmények teljes munkaidős (41%), illetve részmunkaidős (36%) állásban. Az óraadó pedagógusok az alapfokú művészetoktatásban alkalmazott pedagógusok 23%-át teszik ki. A tankerületben közel azonos arányban vannak a teljes- és részmunkaidős státuszban foglalkoztatottak. A legkisebb hányadban az óraadóként alkalmazott pedagógusok dolgoznak.

121. [Melléklet Pedagógus adatok](#)

(Forrás: KIRSTAT 2012.)

1.2.3.5 Kecskemét tankerület

A tankerület 11 településén 10 köznevelési intézmény 28 feladatellátási helyén működik alapfokú művészetoktatási iskola. A tankerület öt településén nem működik olyan köznevelési intézmény, melyben alapfokú művészetoktatás feladatot látnak el Művészetoktatásban összesen 2918 tanuló vesz részt, itt a legmagasabb a tanulói létszám a megyében.

128. Táblázat: Kecskemét járásra vonatkozó áttekintő adatok

Település	Állami fenntartású intézmény (KLIK)		Állami fenntartású intézmény (egyéb)		Egyházi fenntartású intézmény		Magán fenntartású intézmény	
	FEH-ek száma (db)	tanulók száma (fő)	FEH-ek száma (db)	tanulók száma (fő)	FEH-ek száma (db)	tanulók száma (fő)	FEH-ek száma (db)	tanulók száma (fő)
Ballószög	0	0	0	0	0	0	1	42
Felsőlajos	1	24	0	0	0	0	0	0
Fülöpjakab	0	0	0	0	0	0	1	43
Helvécia	0	0	0	0	0	0	1	65
Jakabszállás	0	0	0	0	0	0	1	91
Kecskemét	4	1594	0	0	0	0	14	696
Kerekegyháza	1	76	0	0	0	0	0	0
Kunszállás	0	0	0	0	0	0	1	48
Ladánybene	0	0	0	0	0	0	1	33
Lajosmizse	0	0	0	0	0	0	1	153
Orgovány	1	53	0	0	0	0	0	0

(Forrás: KIRSTAT 2012.)

129. Táblázat: Településenkénti összesítő adatok

Település neve	AMI-s tanulók száma	Intézmények száma	Feladatellátási helyek száma
Ballószög	42	1	1
Felsőlajos	24	1	1
Fülöpjakab	43	1	1
Helvécia	65	1	1
Jakabszállás	91	1	1
Kecskemét	2290	6	18
Kerekegyháza	76	1	1
Kunszállás	48	1	1
Ladánybene	33	1	1
Lajosmizse	153	1	1
Orgovány	53	1	1

(Forrás: KIRSTAT 2012.)

122. [Melléklet Tanulói létszámadatok](#)

A Kecskeméti tankerületben kevesebb tanuló tanul magán fenntartó által fenntartott intézményekben, mint amennyien az államilag fenntartott intézményekben, pedig a tankerületben a tíz intézmény közül öt állami fenntartásban öt magán fenntartásban működik.

63. Diagram: A tanulólétszám fenntartónkénti megoszlása

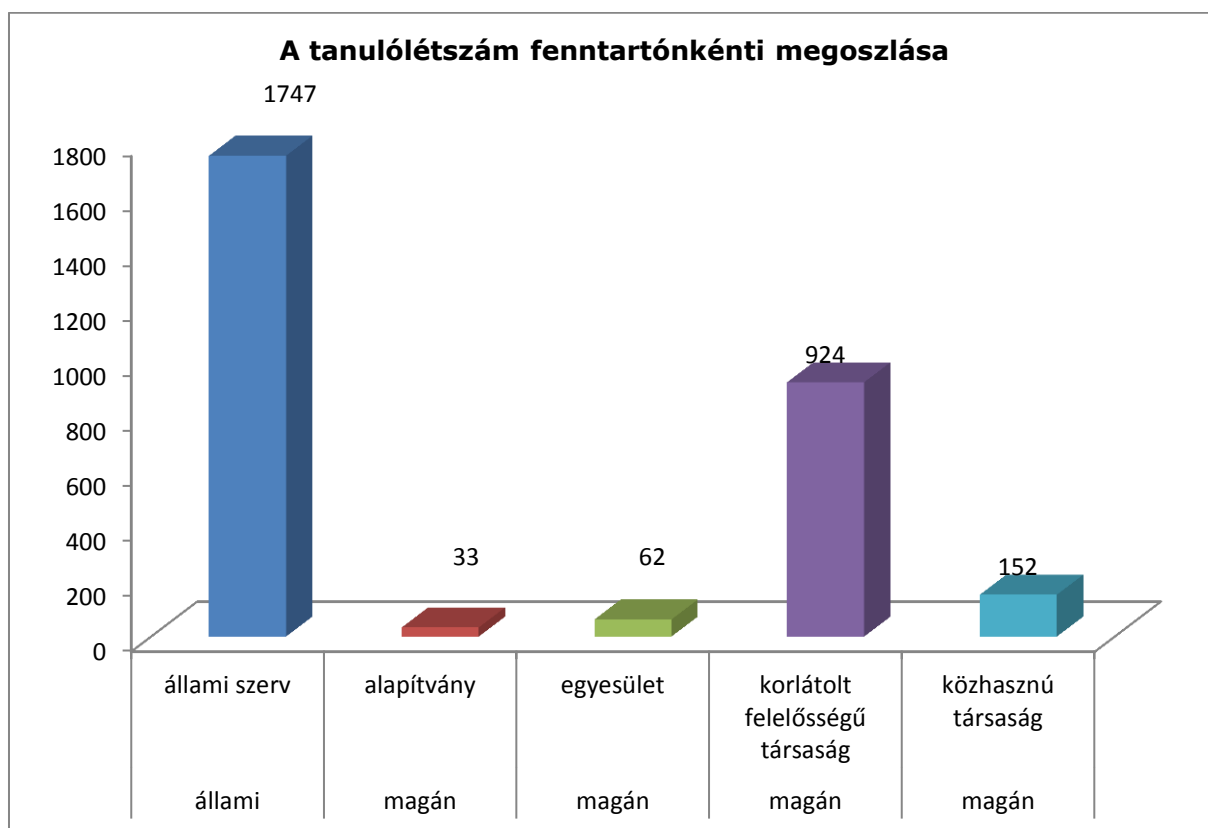

A zeneművészeti ágon lényegesen több tanuló vesz részt, mint a megyei átlag, míg a képző- és iparművészeti valamint a táncművészeti ágon tanulók aránya itt is kisebb.

64. Diagram: A tanulók megoszlása képzőművészeti áganként

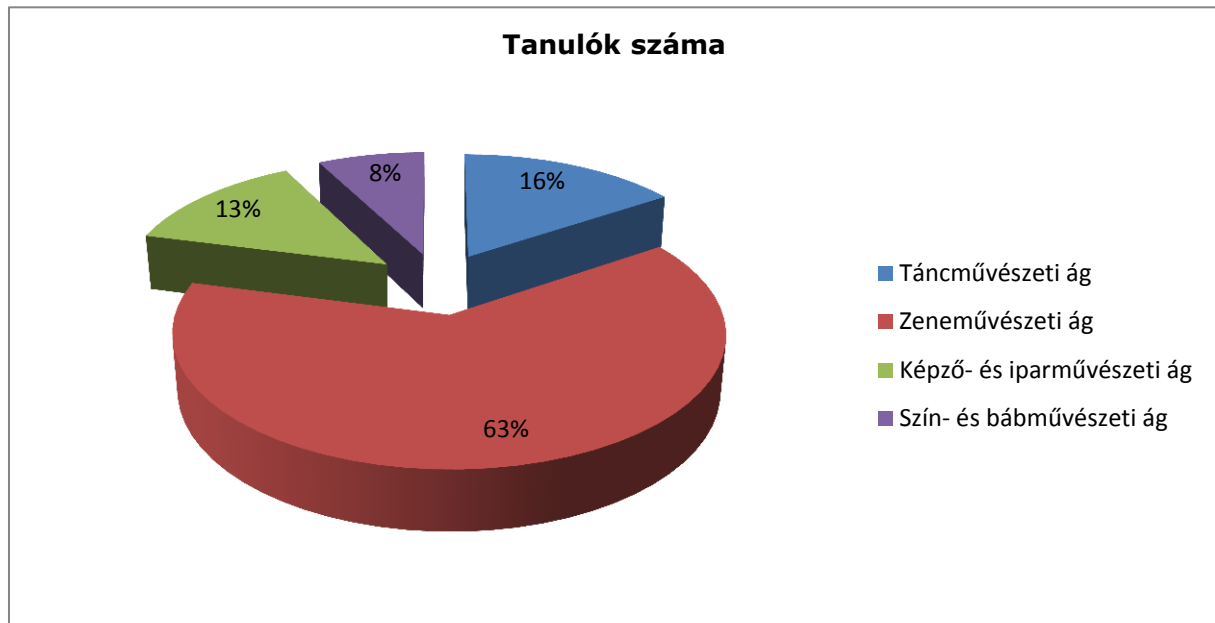

(Forrás: KIRSTAT 2012.)

A kecskeméti tankerületben az alapfokú művészetoktatási intézményekben foglalkoztatott valamennyi (115) pedagógus 12 pedagógus 30 évesnél fiatalabb, 79 fő 30-54 éves, 24 pedagógus idősebb 55 évnél. A tankerületben nem alkalmaznak pedagógiai képesítés nélkülit pedagógus munkakörben.

65. Diagram: Pedagógusok életkor szerinti megoszlása fenntartónkénti bontásban

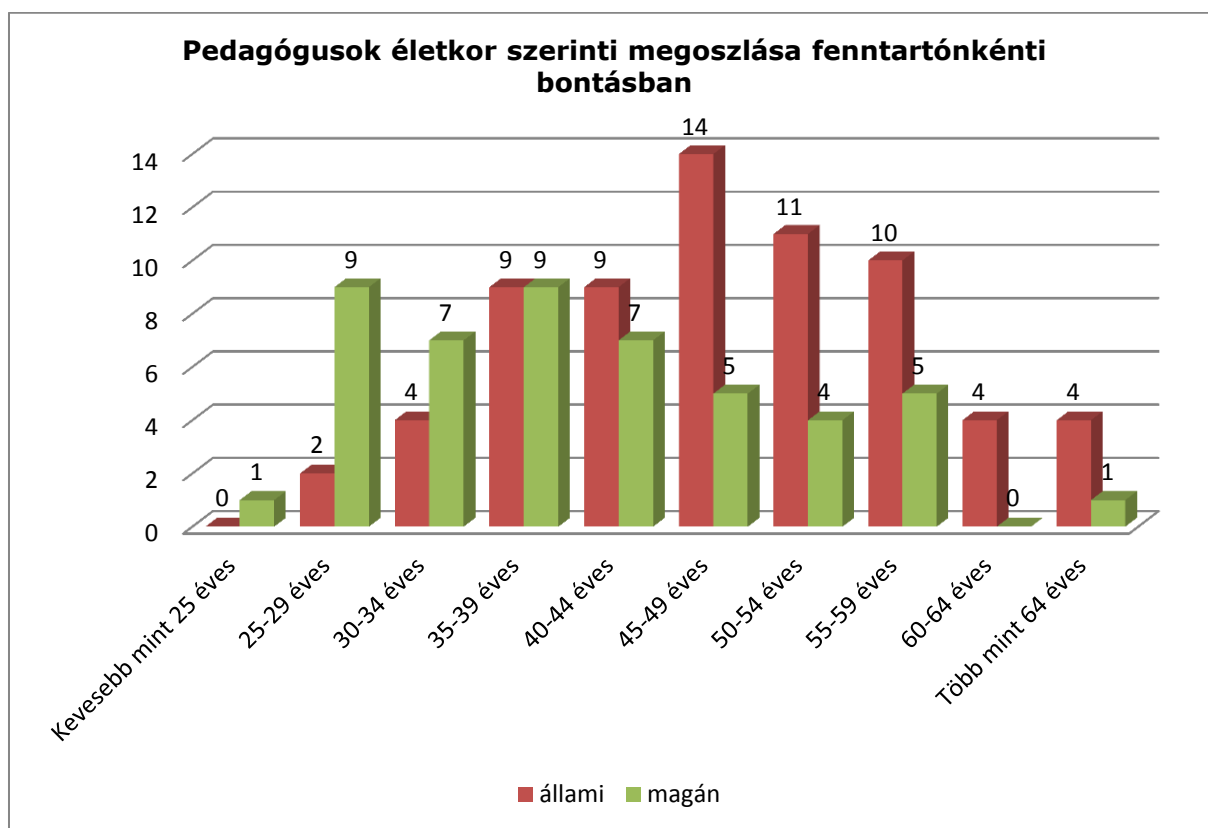

(Forrás: KIRSTAT 2012.)

Az egy pedagógusra jutó átlagos tanulólétszám a tankerületben 25,4. A tankerületben található alapfokú művészetoktatási intézmények a pedagógusok 54,7%-át teljes munkaidőben, 29,2%-át részmunkaidőben, 16,1%-át óraadóként, foglalkoztatják.

123. [Melléklet Pedagógus adatok](#)

(Forrás: KIRSTAT 2012.)

1.2.3.6 Kiskőrös tankerület

A Kiskőrösi tankerület 5 településén 3 köznevelési intézményben és 5 feladatellátási helyen működik alapfokú művészetoktatási iskola, ezek között megtalálható olyan feladatellátási hely is, melyek székhelye a tankerületen kívül található. A tankerület 10 településén nem működik olyan köznevelési intézmény, melyben alapfokú művészetoktatás feladatot látnak el, összesen 556 tanuló vesz részt művészetoktatásban. A KIR-STAT adatszolgáltatásban nem szerepelnek a keceli és a soltvadkerti telephelyek. Ezért az adatok nem egészen a valós helyzetet tükrözik.

130. Táblázat: Kiskőrös járásra vonatkozó áttekintő adatok

Település	Állami fenntartású intézmény (KLIK)		Állami fenntartású intézmény (egyéb)		Egyházi fenntartású intézmény		Magán fenntartású intézmény	
	FEH-ek száma (db)	tanulók száma (fő)	FEH-ek száma (db)	tanulók száma (fő)	FEH-ek száma (db)	tanulók száma (fő)	FEH-ek száma (db)	tanulók száma (fő)
Izsák	1	72	0	0	0	0	0	0
Kiskőrös	1	451	0	0	0	0	0	0
Tázlár	1	33	0	0	0	0	0	0

(Forrás: KIRSTAT 2012.)

131. Táblázat: Településenkénti összesítő adatok

Település neve	AMI-s tanulók száma	Intézmények száma	Feladatellátási helyek száma
Izsák	72	1	1
Kiskőrös	451	1	1
Tázlár	33	1	1

(Forrás: KIRSTAT 2012.)

124. [Melléklet Tanulói létszámadatok](#)

Ebben a tankerületben csak állami fenntartású intézmények működnek.

66. Diagram: A tanulólétszám fenntartónkénti megoszlása

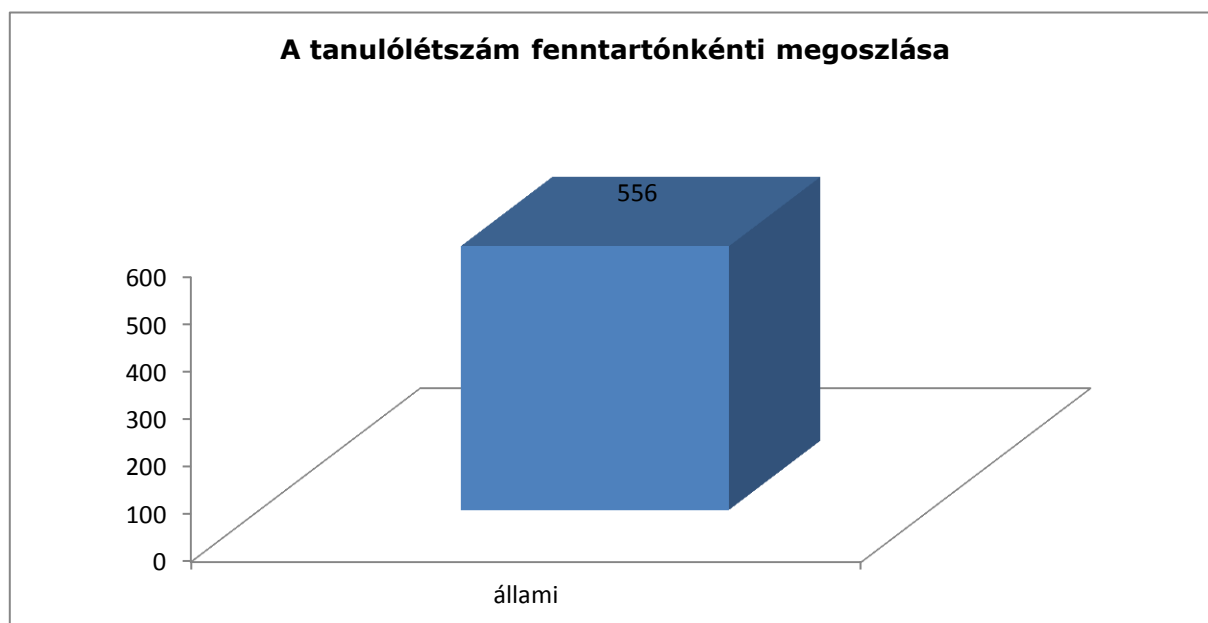

A Kiskőrösi tankerületben kiugróan magas a megyei átlaghoz képest a zeneművészeti ágon tanulók aránya. Nincs tanuló a szín-és bábművészeti ágon.

67. Diagram: A tanulók megoszlása képzőművészeti áganként

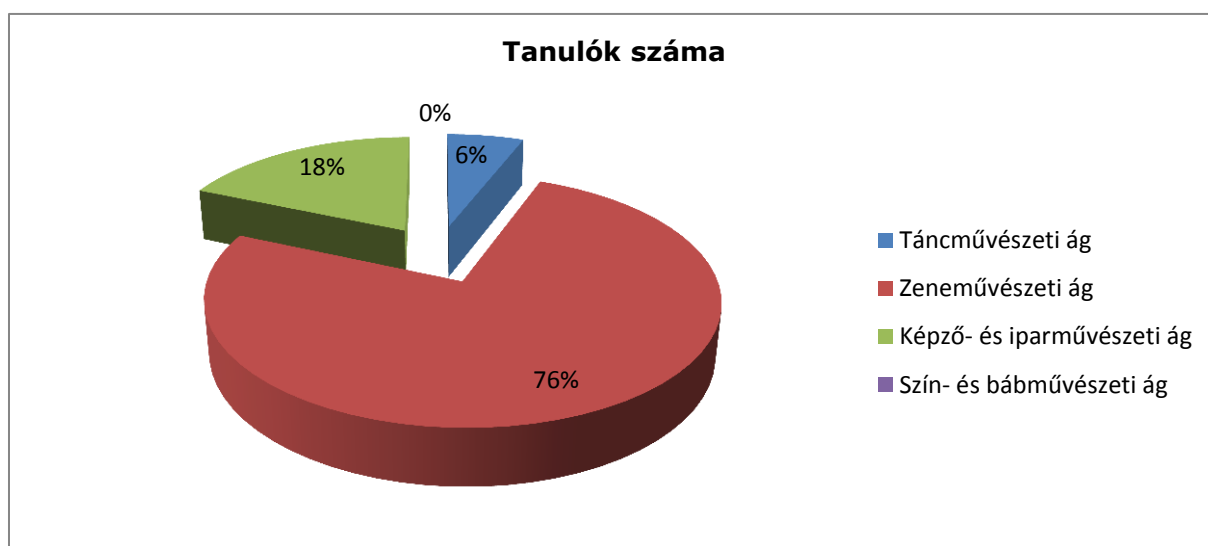

(Forrás: KIRSTAT 2012.)

A Kiskőrösi tankerületben az alapfokú művészetoktatási intézményekben foglalkoztatott valamennyi (22) pedagógus közül 1 pedagógus 30 évesnél fiatalabb, 14 fő 30-54 éves, 10 pedagógus idősebb 55 évnél.

A tankerületben 1 főt pedagógus szakképzettség nélkül alkalmaznak pedagógus munkakörben.

68. Diagram: Pedagógusok életkor szerinti megoszlása fenntartónkénti bontásban

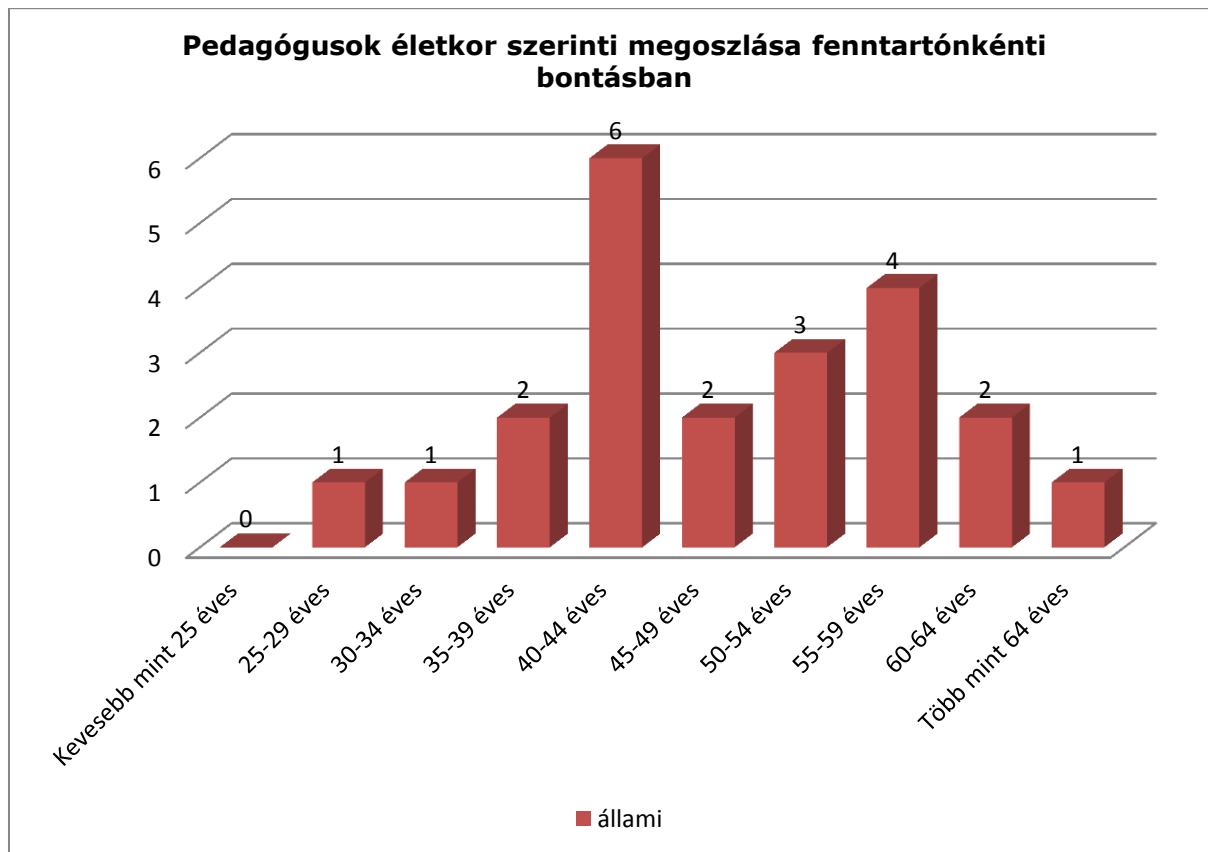

(Forrás: KIRSTAT 2012.)

Az egy pedagógusra jutó átlagos tanulólétszám a tankerületben 25,23. A tankerületben foglalkoztatott pedagógusok legnagyobb hányada, 43,3%-a teljes munkaidőben, 30%-a részmunkaidőben, 26,7%-a óraadóként áll alkalmazásban.

125. [Melléklet Pedagógus adatok](#)

(Forrás: KIRSTAT 2012.)

1.2.3.7 Kiskunfélegyháza tankerület

A Kiskunfélegyházi tankerület 5 településén 2 köznevelési intézményben és 11 feladatellátási helyen működik alapfokú művészetoktatási iskola. A tankerület 1 települését leszámítva a többiben működik olyan köznevelési intézmény, melyben alapfokú művészetoktatás feladatot látnak el, összesen 1347 tanuló vesz részt benne.

132. Táblázat: Kiskunfélegyháza járásra vonatkozó áttekintő adatok

Település	Állami fenntartású intézmény (KLIK)		Állami fenntartású intézmény (egyéb)		Egyházi fenntartású intézmény		Magán fenntartású intézmény	
	FEH-ek száma (db)	tanulók száma (fő)	FEH-ek száma (db)	tanulók száma (fő)	FEH-ek száma (db)	tanulók száma (fő)	FEH-ek száma (db)	tanulók száma (fő)
Bugac	0	0	0	0	0	0	1	139
Gátér	0	0	0	0	0	0	1	36
Kiskunfélegyháza	1	352	0	0	0	0	5	670
Pálmonostora	0	0	0	0	0	0	1	78
Petőfiszállás	0	0	0	0	0	0	2	49

(Forrás: KIRSTAT 2012.)

133. Táblázat: Településenkénti összesítő adatok

Település neve	AMI-s tanulók száma	Intézmények száma	Feladatellátási helyek száma
Bugac	139	1	1
Gátér	36	1	1
Kiskunfélegyháza	1022	2	6
Pálmonostora	78	1	1
Petőfiszállás	49	1	2

(Forrás: KIRSTAT 2012.)

126. [Melléklet Tanulói létszámadatok](#)

A Kiskunfélegyházi tankerület esetében a magán fenntartású alapfokú művészetoktatási intézményben tanulók vannak jelentős többségben, ami nem meglepő, hiszen a feladatellátási helyek egy kivétellel mind magán fenntartásban működnek.

69. Diagram: A tanulólétszám fenntartónkénti megoszlása

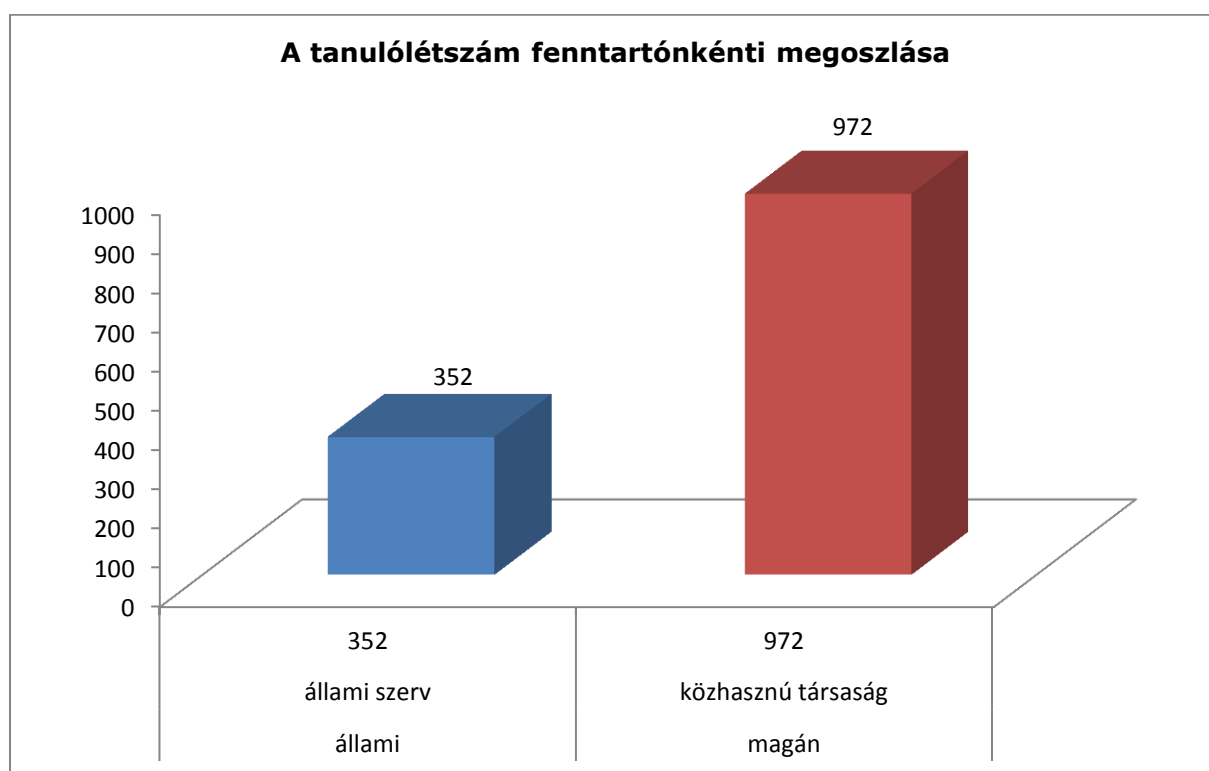

(Forrás: KIRSTAT 2012.)

A Kiskunfélegyházi tankerület esetében elmondható, hogy a megyei átlaghoz képest jelentős mértékkel (19,8%-kal) kevesebb a zeneművészeti ágon tanulók aránya, azonban tánc- valamint szín- és bábművészeti ágon a megyei átlagnál nagyobb arányban tanulnak.

70. Diagram: A tanulók megoszlása képzőművészeti áganként

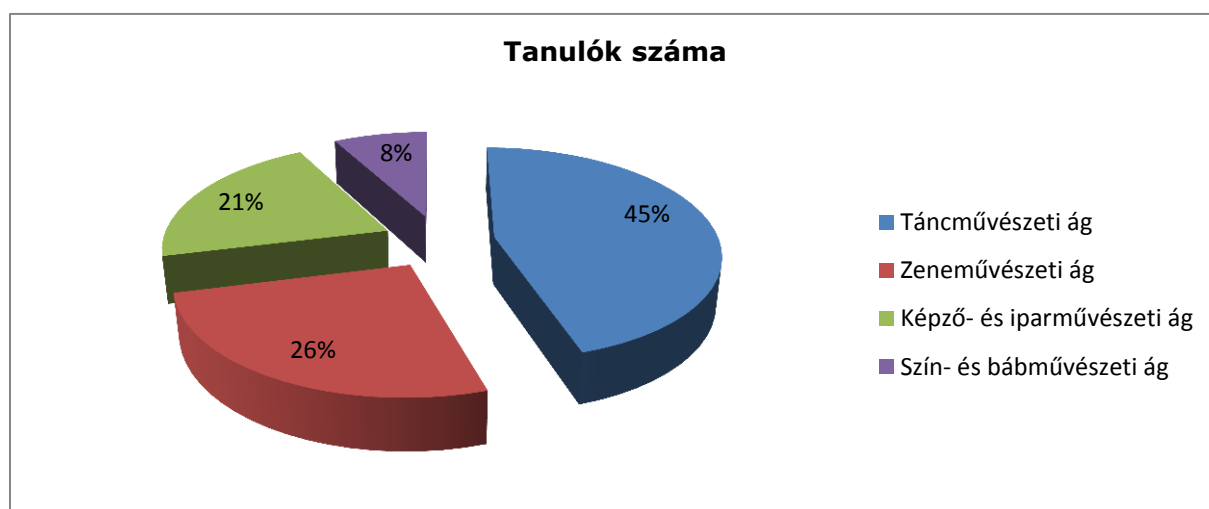

(Forrás: KIRSTAT 2012.)

A Kiskunfélegyházi tankerületben az alapfokú művészetoktatási intézményekben foglalkoztatott valamennyi (29) pedagógus közül 3 pedagógus 30 évesnél fiatalabb, 15 fő 30-54 éves, 5 pedagógus idősebb 55 évnél. A tankerületben nem alkalmaznak pedagógus képzettség nélkülit, pedagógus munkakörben.

71. Diagram: Pedagógusok életkor szerinti megoszlása fenntartónkénti bontásban

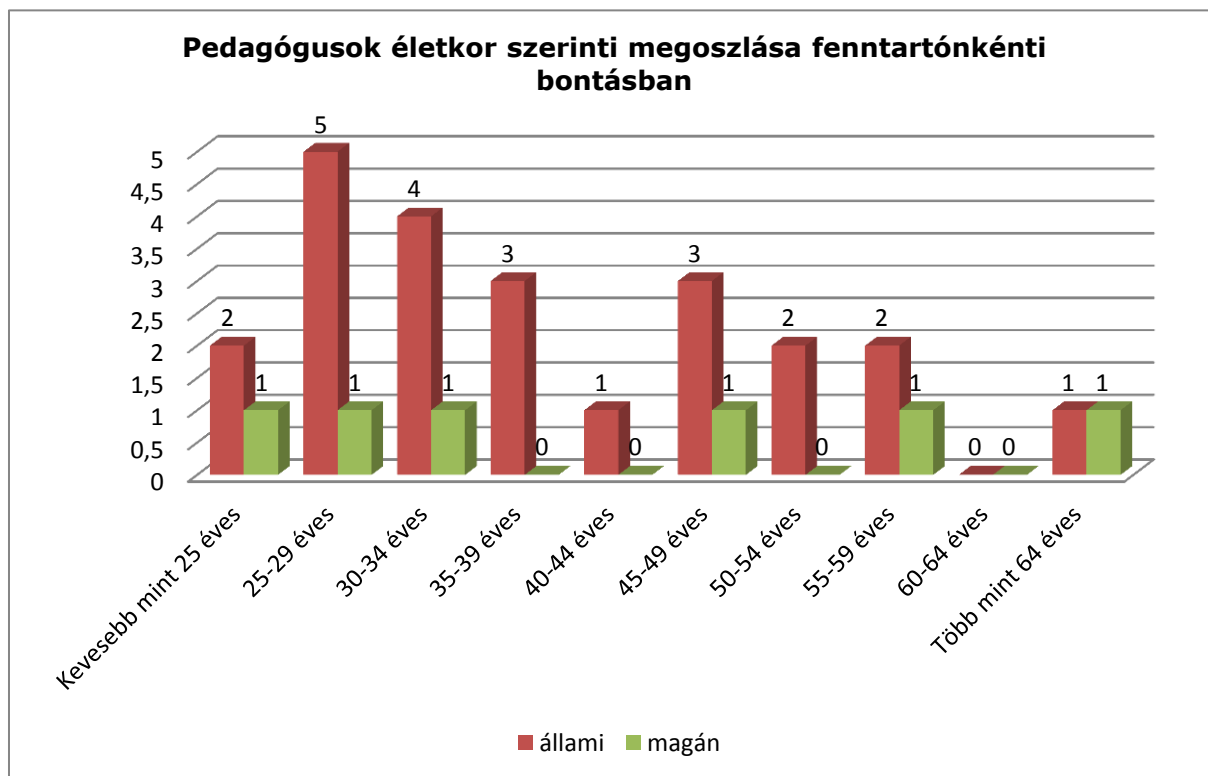

(Forrás: KIRSTAT 2012.)

Az egy pedagógusra jutó átlagos tanulólétszám a tankerületben 45,6. A tankerületben a teljes munkaidőben foglalkoztatott pedagógusok vannak többségben, az alapfokú művészetoktatási intézményekben alkalmazott pedagógusok 56,4%-át ők teszik ki. A pedagógusok 18%-át részmunkaidőben, 25,6%-át óraadóként foglalkoztatják az intézmények. A tankerületben jelentősen több a teljes munkaidőben foglalkoztatott pedagógus, mint a részmunkaidős és óraadó.

127. [Melléklet Pedagógus adatok](#)

(Forrás: KIRSTAT 2012.)

1.2.3.8 Kiskunhalas tankerület

A Kiskunhalasi tankerület 5 településén 4 köznevelési intézményben és 12 feladatellátási helyen működik alapfokú művészetoktatási iskola, ezek között van olyan feladatellátási hely, melynek székhelye más tankerülethez tartozik. A tankerület négy településén nem működik olyan köznevelési intézmény, melyben alapfokú művészetoktatás feladatot látnak el. A tankerületben összesen 1004 tanuló vesz részt alapfokú művészetoktatásban.

134. Táblázat: Kiskunhalas járásra vonatkozó áttekintő adatok

Település	Állami fenntartású intézmény (KLIK)		Állami fenntartású intézmény (egyéb)		Egyházi fenntartású intézmény		Magán fenntartású intézmény	
	FEH-ek száma (db)	tanulók száma (fő)	FEH-ek száma (db)	tanulók száma (fő)	FEH-ek száma (db)	tanulók száma (fő)	FEH-ek száma (db)	tanulók száma (fő)
Balotaszállás	0	0	0	0	0	0	1	101
Kelebia	0	0	0	0	0	0	1	150
Kiskunhalas	7	542	0	0	0	0	1	28
Kunfehértó	0	0	0	0	0	0	1	131
Zsana	0	0	0	0	0	0	1	52

(Forrás: KIRSTAT 2012.)

135. Táblázat: Településenkénti összesítő adatok

Település neve	AMI-s tanulók száma	Intézmények száma	Feladatellátási helyek száma
Balotaszállás	101	1	1
Kelebia	150	1	1
Kiskunhalas	570	2	8
Kunfehértó	131	1	1
Zsana	52	1	1

(Forrás: KIRSTAT 2012.)

128. [Melléklet Tanulói létszámadatok](#)

A tankerületben a tanulók 46%-a jár magán fenntartók által fenntartott intézménybe.

72. Diagram: A tanulólétszám fenntartónkénti megoszlása

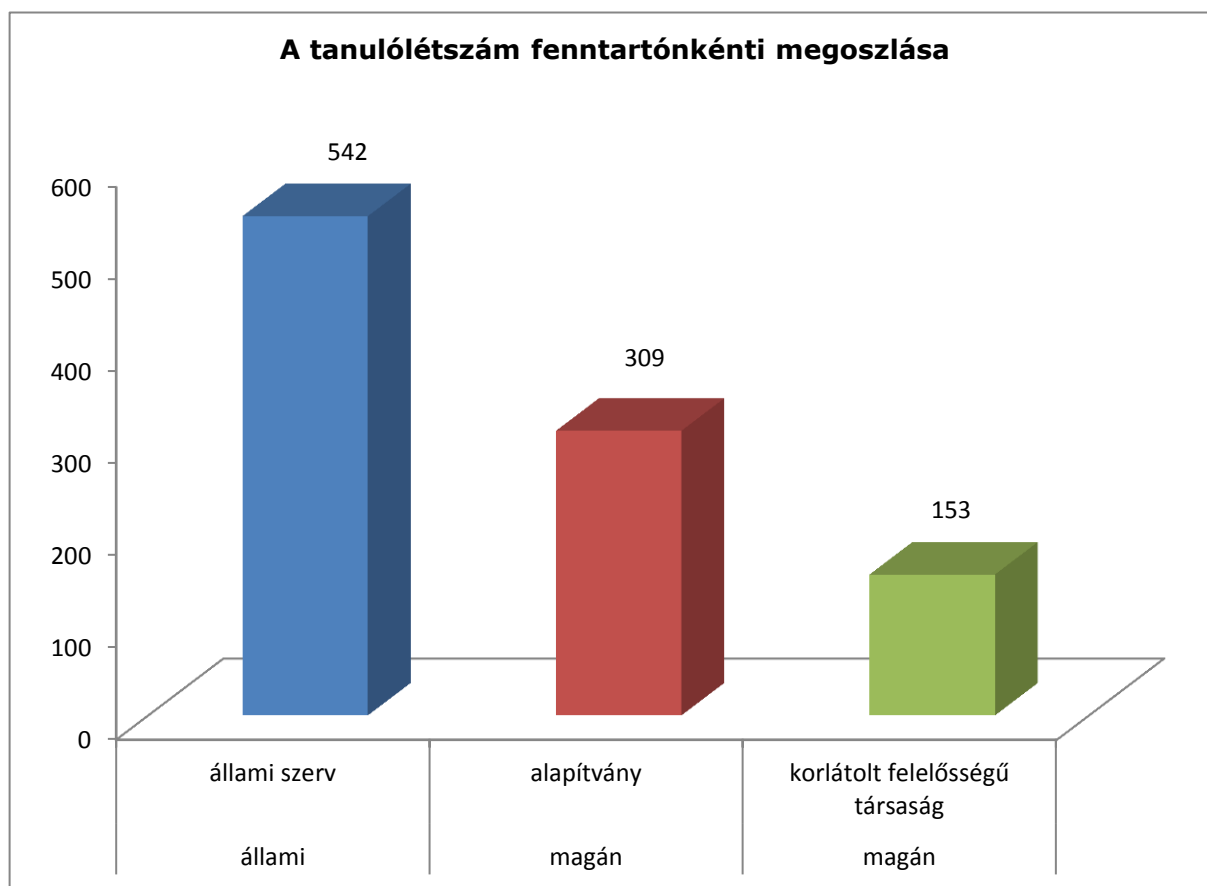

(Forrás: KIRSTAT 2012.)

A tankerületben a megyei átlaghoz képest a tanulók nagyobb arányban vesznek részt táncművészeti képzésben, és kisebb zeneművészeti ágazaton. A másik két művészeti ágon a megyei átlaghoz hasonlóan alakulnak az arányok.

73. Diagram: A tanulók megoszlása képzőművészeti áganként

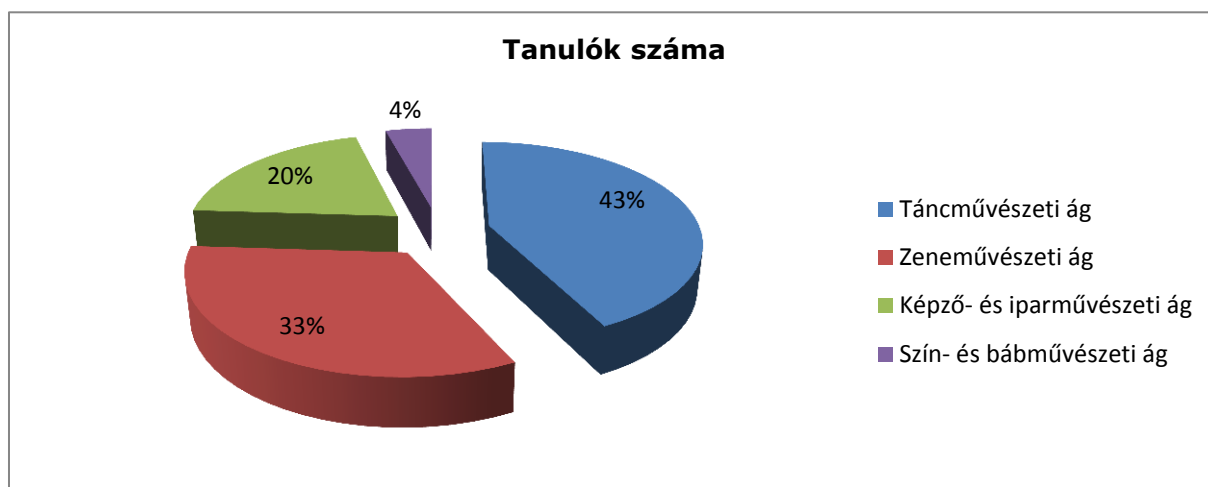

(Forrás: KIRSTAT 2012.)

A Kiskunhalasi tankerületben az alapfokú művészetoktatási intézményekben foglalkoztatott valamennyi (24) pedagógus közül 8 pedagógus 30 évesnél fiatalabb, 14 fő 30-54 éves, 2 pedagógus idősebb 55 évnél. Nincs szakképesítés nélküli pedagógus munkakörben alkalmazott.

74. Diagram: Pedagógusok életkor szerinti megoszlása fenntartónkénti bontásban

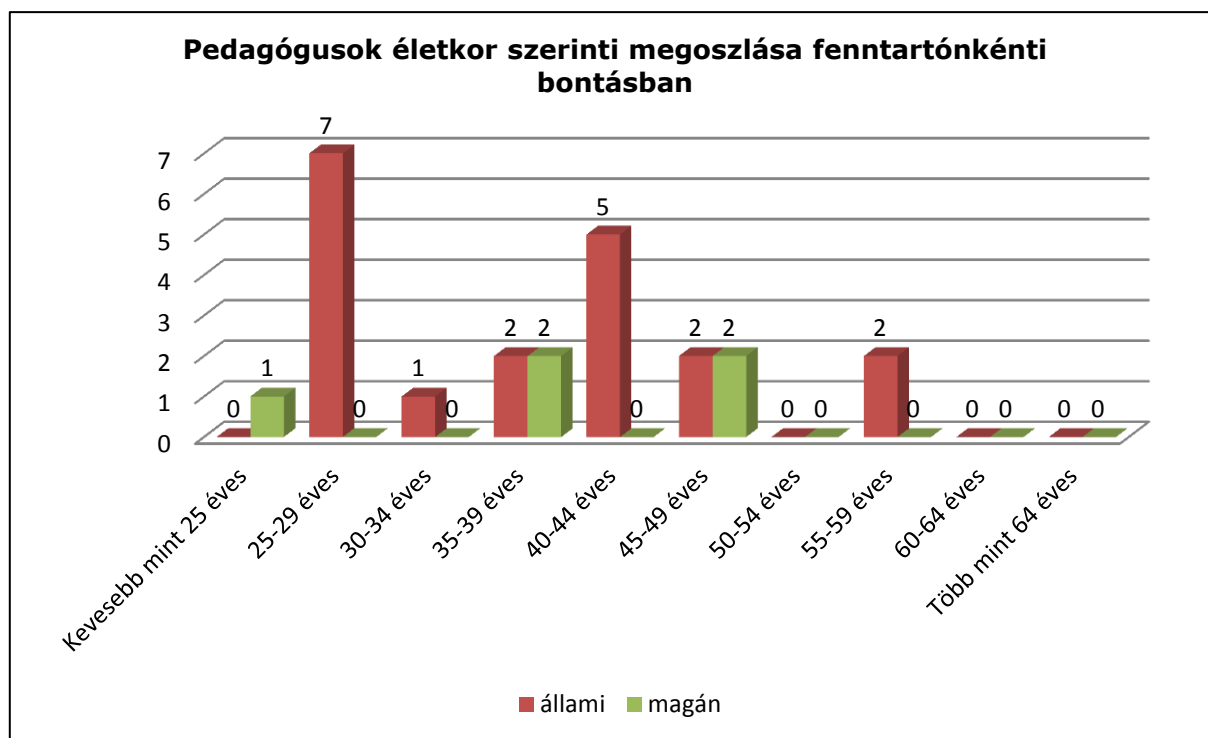

(Forrás: KIRSTAT 2012.)

Az egy pedagógusra jutó átlagos tanulólétszám a tankerületben 41,8. Az alapfokú művészetoktatási intézményekben a pedagógusoknak körülbelül fele dolgozik teljes munkaidőben (51,6%), fele részüket részmunkaidőben (25,8%), illetve óraadóként (22,6%) foglalkoztatják az intézmények.

129. [Melléklet Pedagógus adatok](#)

(Forrás: KIRSTAT 2012.)

1.2.3.9 Kiskunmajsai tankerület

A Kiskunmajsai tankerület 2 településén 1 köznevelési intézményben és 4 feladatellátási helyen működik alapfokú művészetoktatási iskola. A tankerület négy településén nem működik olyan köznevelési intézmény, melyben alapfokú művészetoktatás feladatát látnak el. A tankerületben összesen 265 tanuló vesz részt alapfokú művészetoktatásban.

136. Táblázat: Kiskunmajsai járásra vonatkozó áttekintő adatok

Település	Állami fenntartású intézmény (KLIK)		Állami fenntartású intézmény (egyéb)		Egyházi fenntartású intézmény		Magán fenntartású intézmény	
	FEH-ek száma (db)	tanulók száma (fő)	FEH-ek száma (db)	tanulók száma (fő)	FEH-ek száma (db)	tanulók száma (fő)	FEH-ek száma (db)	tanulók száma (fő)
Kiskunmajsai	3	249	0	0	0	0	0	0
Szank	1	16	0	0	0	0	0	0

(Forrás: KIRSTAT 2012.)

137. Táblázat: Településenkénti összesítő adatok

Település neve	AMI-s tanulók száma	Intézmények száma	Feladatellátási helyek száma
Kiskunmajsai	249	1	3
Szank	16	1	1

(Forrás: KIRSTAT 2012.)

130. [Melléklet Tanulói létszámadatok](#)

A Kiskunmajsai tankerületben minden tanuló állami fenntartású intézményben tanul.

75. Diagram: A tanulólétszám fenntartónkénti megoszlása

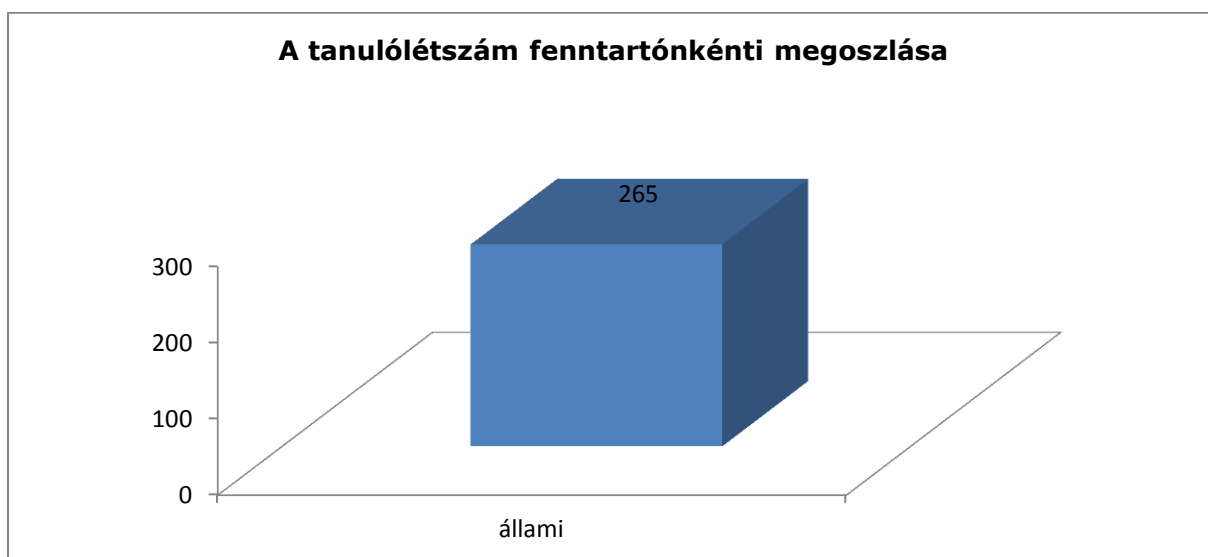

(Forrás: KIRSTAT 2012.)

A tankerületben a zene- és a táncművészeti ág közel azonos részvételi aránnyal a két legnépszerűbb művészeti ág a tanulók körében. A szín- és bábművészeti ágon és a képző- és iparművészeti ágon nincs tanuló a tankerületben.

76. Diagram: A tanulók megoszlása képzőművészeti áganként

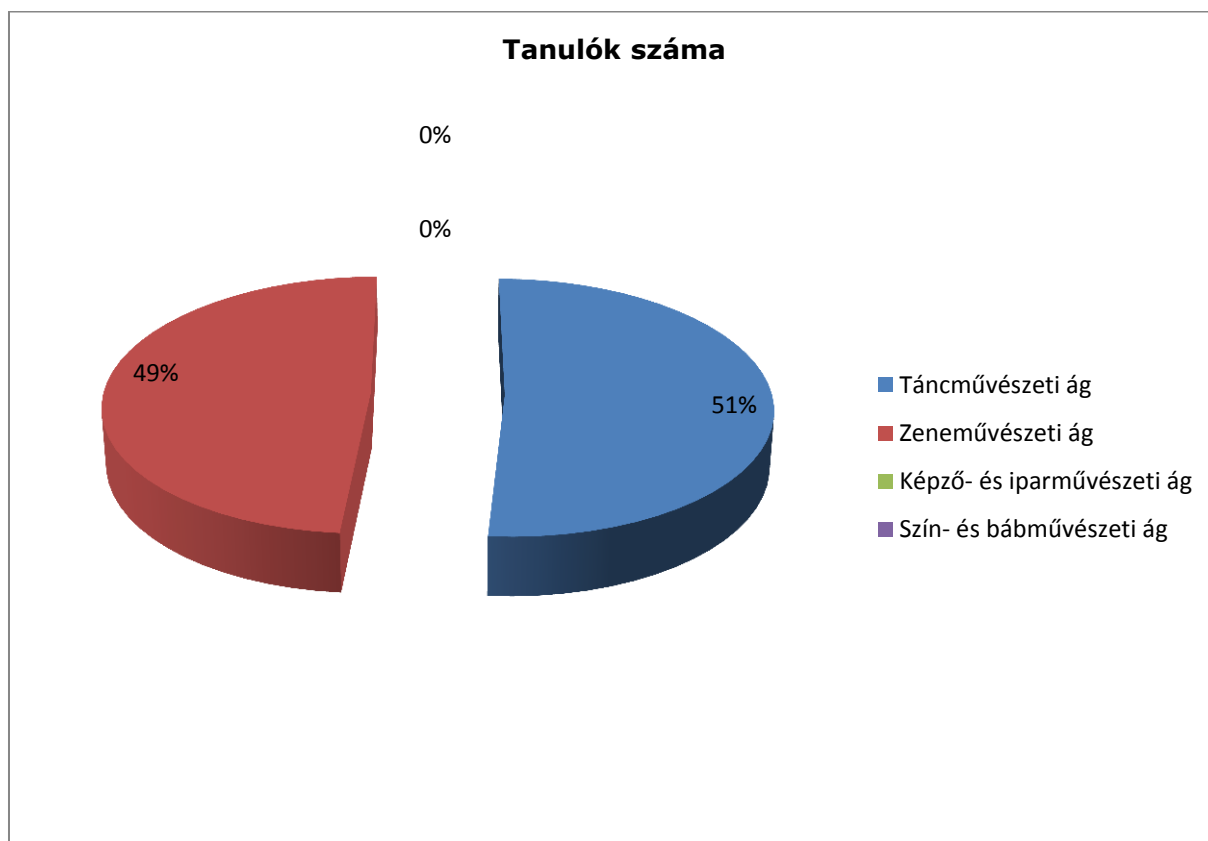

(Forrás: KIRSTAT 2012.)

A Kiskunmajsai tankerületben az alapfokú művészetoktatási intézményekben foglalkoztatott valamennyi (13) pedagógus közül 3 pedagógus 30 évesnél fiatalabb, 10 fő 30-54 éves. A tankerületben 2 főt alkalmaznak pedagógiai képesítés nélkül pedagógus munkakörben.

77. Diagram: Pedagógusok életkor szerinti megoszlása fenntartónkénti bontásban

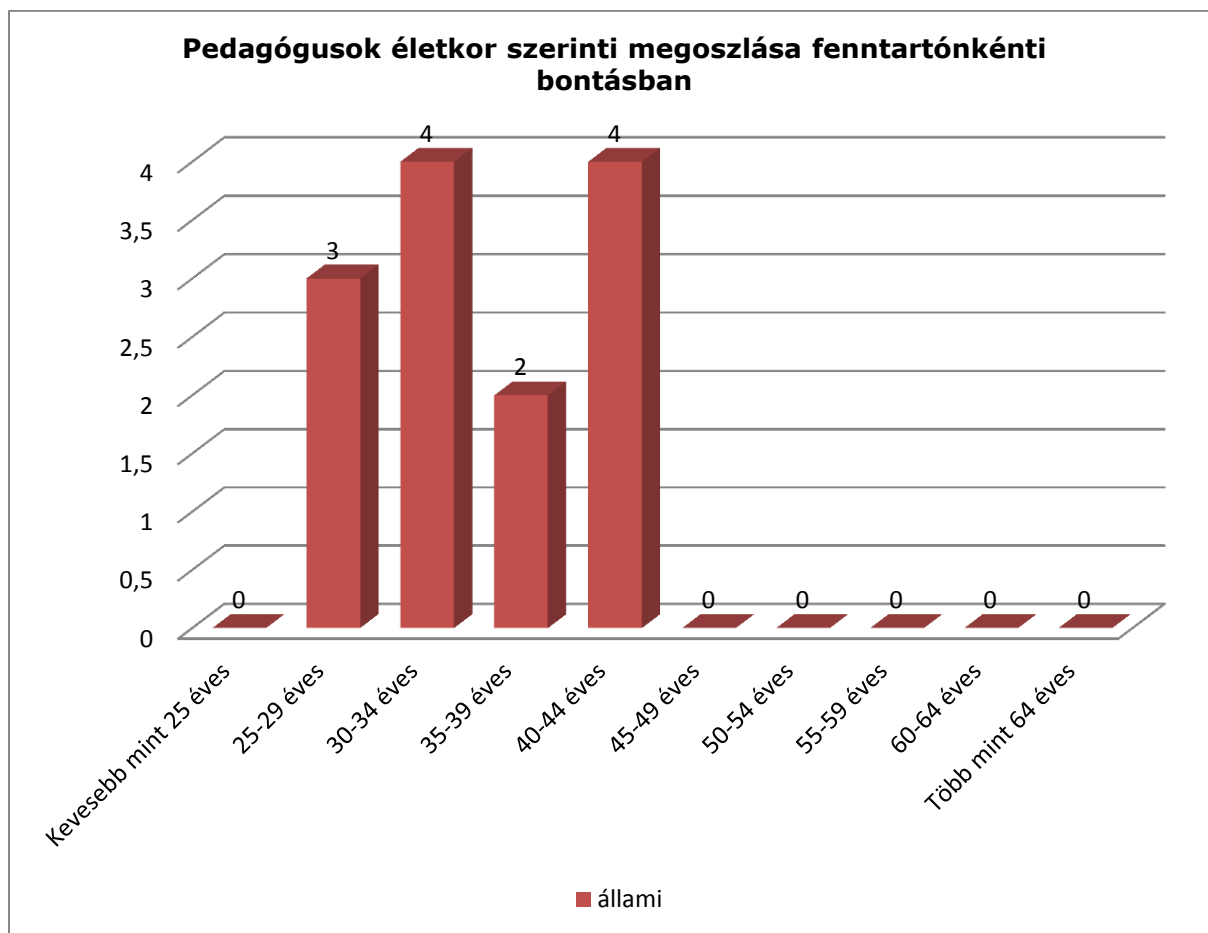

(Forrás: KIRSTAT 2012.)

Az egy pedagógusra jutó átlagos tanulólétszám a tankerületben 20,4. A tankerület alapfokú művészetoktatási intézményeiben alkalmazott pedagógusok fele teljes munkaidőben van foglalkoztatva (50%). A részmunkaidőben dolgozó pedagógusok aránya 42,9%, az óraadó pedagógusoké 7,1%. A tankerület esetében elmondható, hogy viszonylag nagy arányban vannak a teljes munkaidőben foglalkoztatott pedagógusok, ezek mindegyike állami fenntartású intézményben van foglalkoztatva.

131. [Melléklet Pedagógus adatok](#)

(Forrás: KIRSTAT 2012.)

1.2.3.10 Kunszentmiklós tankerület

A Kunszentmiklósi tankerület 6 településén 3 köznevelési intézményben és 10 feladatellátási helyen működik alapfokú művészetoktatási iskola. A tankerület 3 településén nem működik olyan köznevelési intézmény, melyben alapfokú művészetoktatás feladatot látnak el. A tankerületben összesen 481 tanuló vesz részt alapfokú művészetoktatásban.

138. Táblázat: Kunszentmiklós járásra vonatkozó áttekintő adatok

Település	Állami fenntartású intézmény (KLIK)		Állami fenntartású intézmény (egyéb)		Egyházi fenntartású intézmény		Magán fenntartású intézmény	
	FEH-ek száma (db)	tanulók száma (fő)	FEH-ek száma (db)	tanulók száma (fő)	FEH-ek száma (db)	tanulók száma (fő)	FEH-ek száma (db)	tanulók száma (fő)
Apostag	0	0	0	0	0	0	1	16
Dunaegyháza	0	0	0	0	0	0	1	65
Dunavecse	0	0	0	0	0	0	2	51
Kunpeszér	1	14	0	0	0	0	0	0
Kunszentmiklós	2	136	0	0	0	0	1	84
Tass	1	6	0	0	0	0	1	109

(Forrás: KIRSTAT 2012.)

139. Táblázat: Településenkénti összesítő adatok

Település neve	AMI-s tanulók száma	Intézmények száma	Feladatellátási helyek száma
Apostag	16	1	1
Dunaegyháza	65	1	1
Dunavecse	51	1	2
Kunpeszér	14	1	1
Kunszentmiklós	220	2	3
Tass	115	2	2

(Forrás: KIRSTAT 2012.)

132. [Melléklet Tanulói létszámadatok](#)

A Kunszentmiklósi tankerületben a tanulók 67,5%-a magánfenntartók által fenntartott intézményekben vesz részt alapfokú művészetoktatásban.

78. Diagram: A tanulólétszám fenntartónkénti megoszlása

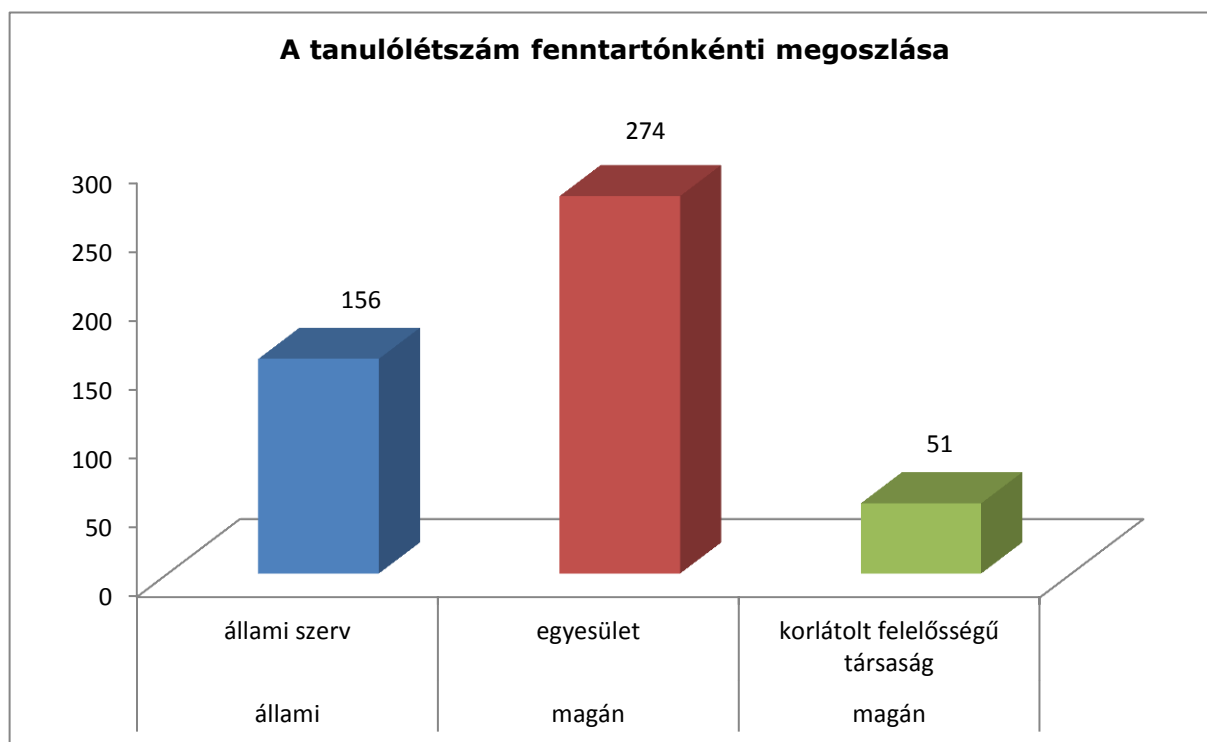

(Forrás: KIRSTAT 2012.)

A Kunszentmiklósi tankerület esetében a tanulók többsége táncművészeti ágon tanul, mely a megyei átlagnál is jelentősen nagyobb arányt jelent. A zene- és a képző- és iparművészeti ág a megyei átlagnál alacsonyabb nagyságrendet mutat, valamint nincs tanuló báb- és színházművészeti ágazaton.

79. Diagram: A tanulók megoszlása képzőművészeti áganként

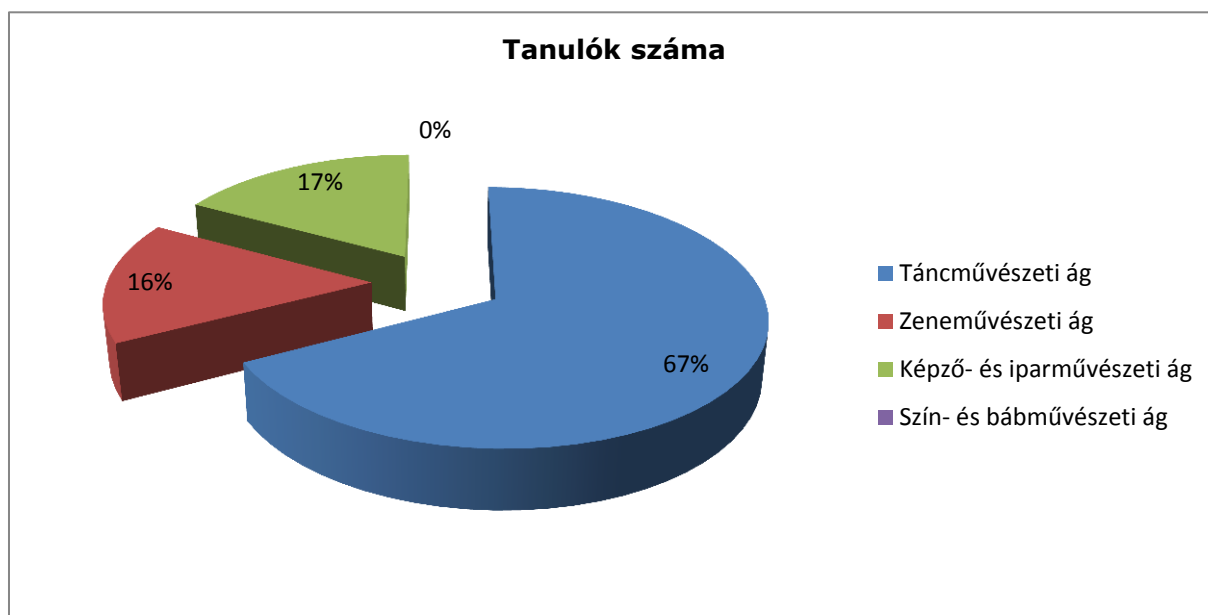

(Forrás: KIRSTAT 2012.)

A Kunszentmiklósi tankerületben az alapfokú művészetoktatási intézményekben foglalkoztatott valamennyi (9) pedagógus közül 1 pedagógus 30 évesnél fiatalabb, 7 fő 30-54 éves, 1 pedagógus idősebb 55 évnél. A tankerületben 1 főt alkalmaznak pedagógiai képesítés nélkül pedagógus munkakörben.

80. Diagram: Pedagógusok életkor szerinti megoszlása fenntartónkénti bontásban

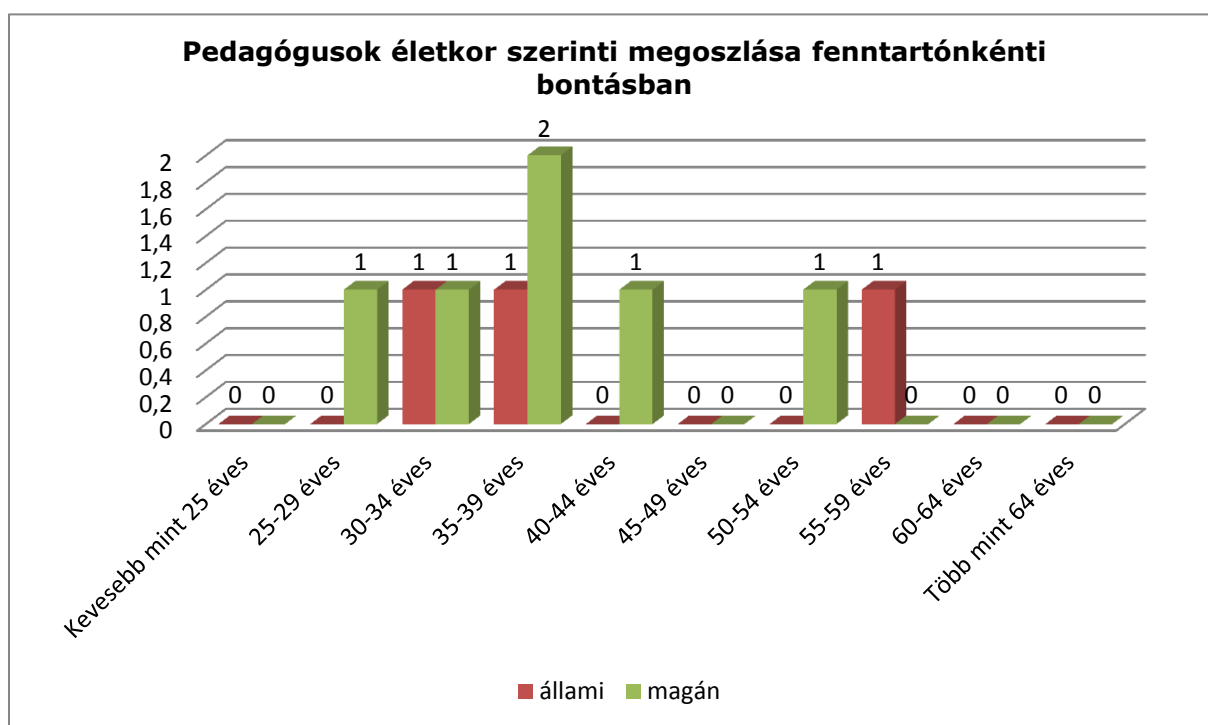

(Forrás: KIRSTAT 2012.)

Az egy pedagógusra jutó átlagos tanulólétszám a tankerületben 53,4. Az alapfokú művészetoktatási intézményekben alkalmazott pedagógusok többségét, 77,8%-át teljes munkaidőben, 22,2%-át részmunkaidőben foglalkoztatják a tankerületben. A tankerületben is látható, hogy az intézményekben többségben vannak azok a pedagógusok, akik teljes munkaidőben vannak foglalkoztatva.

133. [Melléklet Pedagógus adatok](#)

(Forrás: KIRSTAT 2012.)

1.2.3.11 Tiszakécske tankerület

A Tiszakécskei tankerület 4 településén 5 köznevelési intézményben és 5 feladatellátási helyen működik alapfokú művészetoktatási iskola, melyek között van olyan feladatellátási hely, mely székhelye más tankerülethez tartozik. A tankerület települései közül csak 1 településen nem működik olyan köznevelési intézmény, melyben alapfokú művészetoktatás feladatot látnak el. A tankerületben összesen 406 tanuló vesz részt alapfokú művészetoktatásban.

140. Táblázat: Tiszakécske járásra vonatkozó áttekintő adatok

Település	Állami fenntartású intézmény (KLIK)		Állami fenntartású intézmény (egyéb)		Egyházi fenntartású intézmény		Magán fenntartású intézmény	
	FEH-ek száma (db)	tanulók száma (fő)	FEH-ek száma (db)	tanulók száma (fő)	FEH-ek száma (db)	tanulók száma (fő)	FEH-ek száma (db)	tanulók száma (fő)
Lakitelek	1	148	0	0	0	0	0	0
Szentkirály	1	43	0	0	0	0	0	0
Tiszaalpár	0	0	0	0	0	0	2	55
Tiszakécske	1	160	0	0	0	0	0	0

(Forrás: KIRSTAT 2012.)

141. Táblázat: Településenkénti összesítő adatok

Település neve	AMI-s tanulók száma	Intézmények száma	Feladatellátási helyek száma
Lakitelek	148	1	1
Szentkirály	43	1	1
Tiszaalpár	55	2	2
Tiszakécske	160	1	1

(Forrás: KIRSTAT 2012.)

134. [Melléklet Tanulói létszámadatok](#)

A Tiszakécskei tankerületben hozzávetőlegesen hatszor annyi tanuló tanul államilag fenntartott intézményekben, mint amennyien magán fenntartó által fenntartott intézményekben.

81. Diagram: A tanulólétszám fenntartónkénti megoszlása

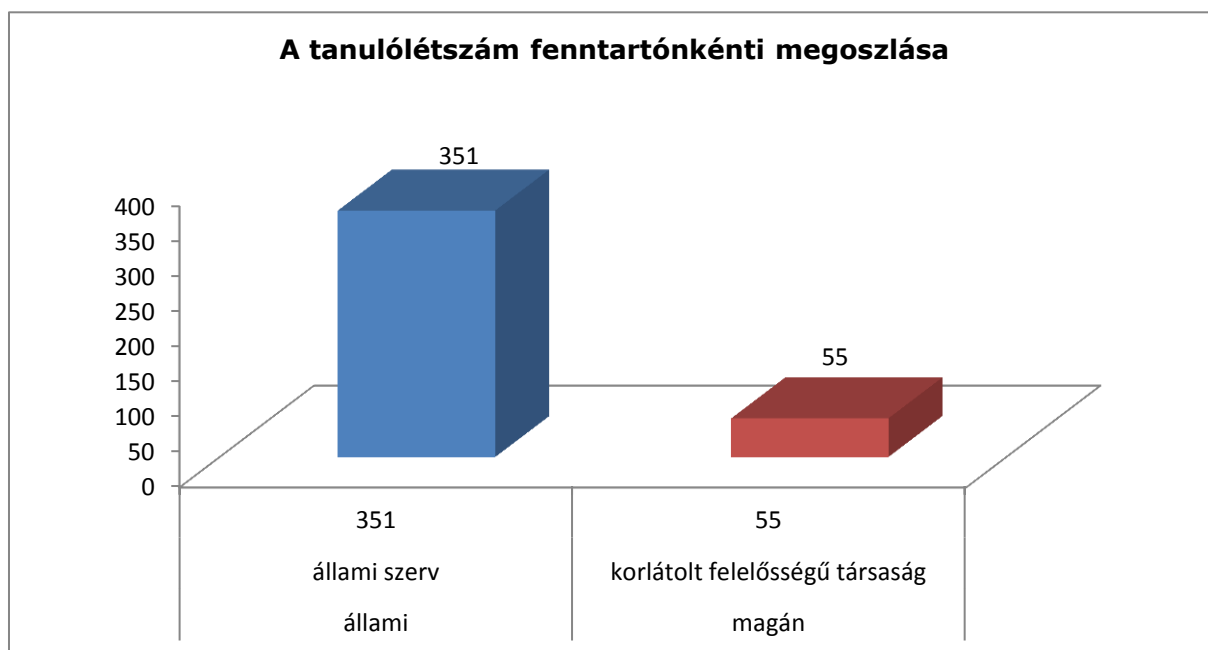

(Forrás: KIRSTAT 2012.)

A Tiszakécskei tankerületben nincs olyan tanuló, aki szín- és bábművészeti ágon tanulna. A zeneművészeti ágon is lényegesen több tanuló vesz részt, mint a megyei átlag, míg a képző- és iparművészeti ágon valamint a táncművészeti ágon tanulók aránya itt is kisebb.

82. Diagram: A tanulók megoszlása képzőművészeti áganként

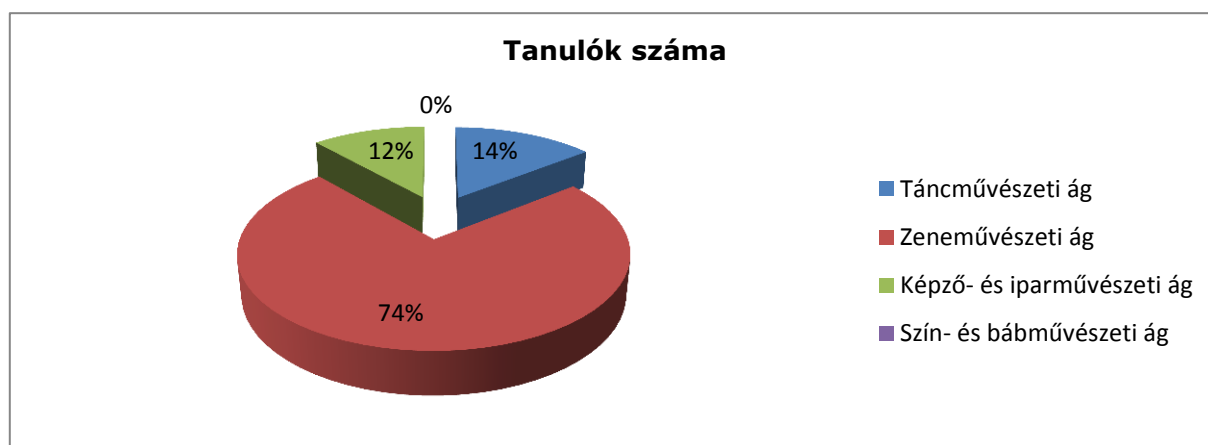

(Forrás: KIRSTAT 2012.)

A Tiszakécskei tankerületben az alapfokú művészetoktatási intézményekben foglalkoztatott valamennyi (22) pedagógus közül 1 pedagógus 30 évesnél fiatalabb, 17 fő 30-54 éves, 4 pedagógus idősebb 55 évnél. A tankerületben nem alkalmaznak pedagógusi munkakörben pedagógus szakképzettség nélkülit.

83. Diagram: Pedagógusok életkor szerinti megoszlása fenntartónkénti bontásban

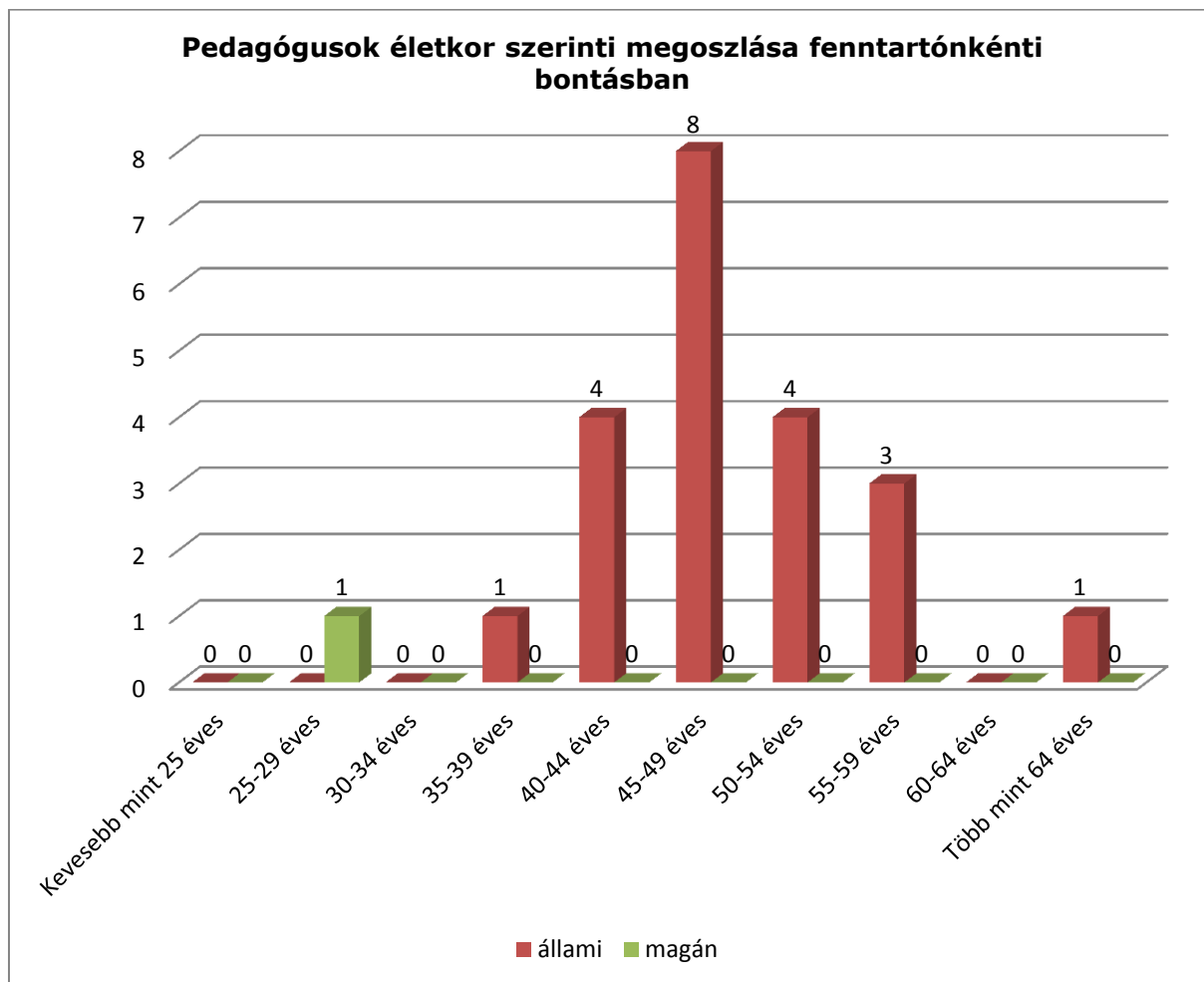

(Forrás: KIRSTAT 2012.)

Az egy pedagógusra jutó átlagos tanulólétszám a tankerületben 18,5.

A tankerületben az alapfokú művészetoktatási intézményekben foglalkoztatott pedagógusokat kisebb hányadban alkalmazzák az intézmények teljes munkaidős (22,2%), illetve nagyobb hányadban részmunkaidős (59,3%) állásban. Az óraadó pedagógusok az alapfokú művészetoktatásban alkalmazott pedagógusok 18,5%-át teszik ki.

135. [Melléklet Pedagógus adatok](#)

(Forrás: KIRSTAT 2012.)

1.2.4 A középfokú iskolai nevelés-oktatás helyzete Bács-Kiskun megyében

A 2013. január 1-jével az egyéb iskolai feladatok mellett a középfokú nevelés és oktatásban részt vevő, korábban önkormányzati fenntartású intézmények is állami fenntartásba kerültek. Ugyanakkor a középfokú nevelés és oktatás állami megszervezésében és fenntartásában nagy különbséget mutat, hogy milyen logikában szükséges a jövőben a gimnáziumi feladatokat, illetve a szakképző iskolai feladatokat megszervezni, az intézményfenntartási feladatokat ellátni. Míg a gimnáziumi feladatokat ellátó intézmények fenntartását – hasonlóan az általános iskolai feladatot ellátó intézményekéhez – tankerületi szinten látja el a Klebelsberg Intézményfenntartó Központ, addig az állami szakképző intézmények fenntartása és szakmai irányítása a megyeközponti tankerület feladata, azaz Bács-Kiskun megyében a Kecskeméti Tankerületé.

A következő helyzetelemzés a gimnáziumi feladatokat tankerületenként tartalmazza, míg a szakképzést megyei szinten. Természetesen fontos kiemelnünk, hogy nem csak állami fenntartásban működhetnek középfokú köznevelési intézmények, hanem továbbra is egyházi, illetve magánfenntartásban is jelen vannak a középfokú iskolai feladatokat ellátó intézmények. Mivel az intézményhálózat működtetésére, a feladatellátás megszervezésére fejlesztési irányok, tervek megfogalmazása a cél, ezért alapvetően elemzésünkben az intézményeket, a feladatellátási helyeket a fenntartó típusának megkülönböztetésével mutatjuk be.

Összességében Bács-kiskun megyében 29 gimnáziumi feladatot ellátó köznevelési intézmény 41 feladatellátási hellyel, 8 speciális szakiskolai feladatot ellátó intézmény 9 feladatellátási hellyel, 28 szakiskolai feladatot ellátó intézmény 32 feladatellátási hellyel, illetve 34 szakközépiskolai feladatot ellátó intézmény 40 feladatellátási hellyel működik.

142. Táblázat: Középfokú iskolák és tanulók száma településenként Bács-Kiskun megyében

Település	Állami fenntartású intézmény (KLIK)		Állami fenntartású intézmény (egyéb)		Egyházi fenntartású intézmény		Magán fenntartású intézmény	
	FEH-ek száma (db)	tanulók száma (fő)	FEH-ek száma (db)	tanulók száma (fő)	FEH-ek száma (db)	tanulók száma (fő)	FEH-ek száma (db)	tanulók száma (fő)
Bácsalmás	2	270	0	0	0	0	0	0
Baja	9	4241	0	0	2	593	10	1036
Dunavecse	1	99	0	0	1	17	0	0
Harta	0	0	0	0	0	0	2	104
Izsák	0	0	0	0	0	0	1	29
Jánoshalma	2	195	2	367	0	0	0	0
Kalocsa	7	1720	1	7	1	149	1	44
Kecel	0	0	0	0	0	0	2	211
Kecskemét	17	7821	0	0	2	906	11	1337
Kerekegyháza	0	0	0	0	0	0	1	58
Kiskőrös	3	753	0	0	2	640	0	0
Kiskunfélegyháza	8	3706	0	0	2	378	3	900
Kiskunhalas	4	1998	0	0	2	1262	2	47
Kiskunmajsa	2	324	0	0	0	0	0	0
Kunszentmiklós	2	331	0	0	1	423	1	261
Lajosmizse	0	0	0	0	0	0	1	85
Mélykút	0	0	0	0	0	0	5	210
Solt	0	0	0	0	0	0	3	108
Soltvadkert	0	0	0	0	0	0	1	27

Település	Állami fenntartású intézmény (KLIK)		Állami fenntartású intézmény (egyéb)		Egyházi fenntartású intézmény		Magán fenntartású intézmény	
	FEH-ek száma (db)	tanulók száma (fő)	FEH-ek száma (db)	tanulók száma (fő)	FEH-ek száma (db)	tanulók száma (fő)	FEH-ek száma (db)	tanulók száma (fő)
Szabadszállás	0	0	0	0	0	0	1	80
Tass	0	0	0	0	0	0	1	82
Tiszakécske	3	531	0	0	1	127	0	0

(Forrás: KIRSTAT 2012.)

Az elmúlt időszakban, 2013-ban 1 alapítványi fenntartású intézmény fejezte be működését Solton, mely szakiskolai; gimnáziumi; szakközépiskolai feladatokat látott el és a felnőttoktatásban is részt vett. A középfokú intézményekre jellemző, hogy többségében többcélú intézményként működnek.

136. [Melléklet Köznevelési szerződés keretében ellátott feladat település szerinti bontásban](#)

Bács-Kiskun megyében összesen a 2012/2013. tanévben 31477 tanuló tanul középfokú intézményben. Az alábbi grafikon mutatja, hogy a tanulók 38 %-a szakközépiskolában, 35%-a gimnáziumba, míg 24%-a szakiskolában, 3%-a pedig speciális szakiskolában tanul.

84. Diagram: Középfokú iskolába járók száma Bács-Kiskun megyében



(Forrás: KIRSTAT 2012.)

Ezeket az arányszámokat, ha összehasonlítjuk az országos adatokkal, láthatjuk, hogy a megyében valamennyivel kevesebben választják a szakközépiskolai oktatást, mint azt teszik országosan. Országosan szakközépiskolába 41 %-a jár a tanulónak, míg Bács-Kiskun megyében ez az arány 39%-os. Ugyanakkor látható, hogy ez a viszonylag alacsonyabb szakközépiskolai arány a megyében alapvetően nem csak a gimnáziumi oktatásnak kedvez.

Míg országosan a tanulók 23%-a folytat tanulmányokat szakiskolában, ez az arány Bács-Kiskun megyében 24%-ot mutat. Ha a megyei demográfiai adatokat vizsgáljuk a középfokú tanulmányaikat elkezdni kívánó korosztályban, megállapítható, hogy megyei szinten 5 év viszonylatában a korosztály létszáma minimális csökkenést mutat, 2016-ra mintegy 1,6 %-os százalékkal csökken a 14 éves korosztályú gyermekek száma.

143. Táblázat: 14 éves gyermekek száma Bács-Kiskun megye járásaiban

Járás (Tanterület)	Település	2012	2013	2014	2015	2016
Bácsalmás járás	Bácsalmás	58	61	67	64	83
	Bácsbokod	23	25	35	29	31
	Bácsborsód	4	8	10	11	8
	Bácsszőlős	8	1	4	3	4
	Csikéria	12	11	12	9	9
	Katymár	26	27	25	27	21
	Kunbaja	17	13	16	15	19
	Madaras	35	31	32	24	33
	Mátételke	8	6	10	3	5
	Tataháza	12	11	7	13	9
Bácsalmás járás összesen:		203	194	218	198	222
Baja járás	Bácsszentgyörgy	2	3	2	2	0
	Baja	344	314	322	303	329
	Bátmonostor	10	9	13	13	17
	Csátalja	12	10	16	8	17
	Csávoly	22	21	20	21	12
	Dávod	22	13	18	21	10
	Dunafalva	10	7	7	6	5
	Érsekcsanád	39	35	36	43	30
	Érsekhalma	11	13	8	9	7
	Felsőszentiván	21	22	16	29	17
	Gara	28	13	21	19	23
	Hercegszántó	18	18	17	22	16
	Nagybaracska	20	16	25	28	19
	Nemesnádudvar	20	20	21	19	17
	Sükösd	36	40	37	22	41
	Szeremle	9	20	16	10	20
	Vaskút	30	36	32	35	31
Baja járás összesen:		654	610	627	610	611

Járás (Tankerület)	Település	2012	2013	2014	2015	2016
Jánoshalma járás	Borota	18	13	14	14	15
	Jánoshalma	106	97	104	106	92
	Kéleshalom	6	5	4	6	9
	Mélykút	53	54	47	63	41
	Rém	18	20	22	14	16
Jánoshalma járás összesen:		201	189	191	203	173
Kalocsa járás	Bátya	24	26	21	20	21
	Drágszél	5	4	2	3	3
	Dunapataj	37	31	33	20	26
	Dunaszentbenedek	11	4	9	10	7
	Dunatetétlen	9	8	4	5	6
	Dusnok	33	29	29	32	31
	Fajsz	23	18	18	16	17
	Foktő	15	15	20	9	18
	Géderlak	8	11	7	8	8
	Hajós	22	26	32	34	27
	Harta	28	23	25	24	36
	Homokmégy	15	12	8	12	9
	Kalocsa	152	148	136	180	145
	Miske	17	18	19	20	18
	Ordas	7	4	3	3	0
	Öregcsertő	8	10	6	7	12
	Solt	83	70	75	63	56
	Szakmár	9	11	13	6	11
	Újsolt	1	2	0	0	0
	Újtelek	5	3	3	5	3
	Uszód	12	10	8	13	7
Kalocsa járás összesen:		524	483	471	490	461
Kecskemét járás	Ágasegyháza	20	17	22	20	16
	Ballószög	41	34	45	46	44
	Felsőlajos	11	16	8	15	10
	Fülöpháza	11	4	8	6	5
	Fülöpjakab	13	18	11	10	11
	Helvécia	51	51	72	60	54
	Jakabszállás	25	35	26	30	28

Járás (Tankerület)	Település	2012	2013	2014	2015	2016
	Kecskemét	1062	1099	1045	1028	1104
	Kerekegyháza	81	70	68	78	60
	Kunbaracs	3	12	9	7	4
	Kunszállás	16	8	18	21	17
	Ladánybene	17	19	16	25	20
	Lajosmizse	123	121	131	121	137
	Nyárlőrinc	18	25	18	28	23
	Orgovány	32	42	42	43	33
	Városföld	25	24	16	17	24
Kecskemét járás összesen:		1549	1595	1555	1555	1590
Kiskőrös járás	Akasztó	36	33	42	19	35
	Bócsa	15	13	15	22	20
	Császártöltés	17	22	17	22	17
	Csengőd	19	21	15	20	18
	Fülöpszállás	21	20	37	23	26
	Imrehegy	8	5	5	7	5
	Izsák	65	61	50	64	55
	Kaskantyú	8	8	6	11	10
	Kecel	94	90	75	117	90
	Kiskőrös	142	128	116	143	134
	Páhi	10	10	11	14	15
	Soltszentimre	9	10	12	10	12
	Soltvadkert	72	62	82	93	93
	Tabdi	8	12	14	11	9
	Tázlár	19	15	18	18	19
Kiskőrös járás összesen:		543	510	515	594	558
Kiskunfélegyháza járás	Bugac	23	31	18	31	39
	Bugacpusztaháza	1	2	2	2	3
	Gátér	13	11	15	9	9
	Kiskunfélegyháza	231	274	287	282	257
	Pálmonostora	22	16	19	21	16
	Petőfiszállás	22	16	23	16	15
Kiskunfélegyháza járás összesen:		312	350	364	361	339
Kiskunhalas járás	Balotaszállás	15	18	14	21	28
	Harkakötöny	8	9	8	8	9

Járás (Tankerület)	Település	2012	2013	2014	2015	2016
	Kelebia	41	33	27	33	45
	Kiskunhalas	283	282	282	290	283
	Kisszállás	24	18	24	22	23
	Kunfehértó	16	19	17	33	13
	Pirtó	10	9	15	12	6
	Tompa	49	43	50	55	53
	Zsana	8	8	7	5	7
Kiskunhalas járás összesen:		454	439	444	479	467
Kiskunmajsa járás	Csolyospálos	17	15	13	12	20
	Jászszentlászló	24	23	18	16	30
	Kiskunmajsa	122	115	116	126	130
	Kömpöc	8	5	7	4	1
	Móricgát	5	4	5	3	4
	Szank	26	30	23	33	24
Kiskunmajsa járás összesen.		202	192	182	194	209
Kunszentmiklós járás	Apostag	25	14	32	21	19
	Dunaegyháza	27	15	13	11	14
	Dunavecse	46	44	39	48	41
	Kunadacs	11	17	17	13	11
	Kunpeszér	11	6	5	7	6
	Kunszentmiklós	105	93	97	117	87
	Szabadszállás	66	79	75	71	64
	Szalkszentmárton	46	22	44	32	29
	Tass	31	33	27	28	31
Kunszentmiklós járás összesen:		368	323	349	348	302
Tiszaécske járás	Lakitelek	49	55	56	46	47
	Szentkirály	21	30	28	23	28
	Tiszaalpár	45	52	46	60	50
	Tiszaécske	122	103	122	130	104
	Tiszaug	8	5	4	7	7
Tiszaécske járás összesen:		245	245	256	266	236
Bács-Kiskun Megye összesen		5255	5130	5172	5298	5168

Nem minden járásra jellemző ez a csökkenés, 6 járásban ebben az időszakban emelkedni fog a középfokú tanulmányokat megkezdeni kívánók száma. Ugyanakkor ki kell emelni, hogy a jánoshalmi, kalocsai kunszentmiklósi járásban az érintett tanulói kör nagyobb mértékben csökkeni fog (10% felett).

A demográfiai számadatok áttekintése mellett fontos szempont, hogy az érintett korosztály jelenleg milyen intézményválasztási preferenciákkal érkezik az alapfokú oktatásból, illetve melyek azok a tanulmányi területek melyek iránt a legnagyobb az érdeklődés. Ebben a kérdéskörben a 2012/2013. tanév középfokú beiskolázási adatokat tudjuk áttekinteni.

144. Táblázat: Középfokú beiskolázási (általános eljárási) számadatok a 2012/2013. tanévre nézve

Képzés típusa	Meghirdetett helyek száma	Összes jelentkezés az adott képzésre		Első helyen jelentkezők száma	Az oktatási formában az összes jelentkezéshez képesti arány	Összes felvett tanuló	Az oktatási formában a meghirdetett és betöltött helyek aránya
		tanulók száma	arány				
Összesen	7796	17066		5081	%	4745	%
gimnázium: 4 évfolyamos + 1 évf. nyelvi előkészítő a 9. évfolyamon angol nyelvből;	54	92	1,70	45	0,54	41	75,93
gimnázium: 4 évfolyamos + 1 évf. nyelvi előkészítő a 9. évfolyamon német nyelvből;	94	191	2,03	90	1,12	74	78,72
gimnázium: 4 évfolyamos;	1275	3327	2,61	981	19,49	922	72,31
gimnázium: 5 évfolyamos;	48	99	2,06	49	0,58	48	100,00
gimnázium: 6 évfolyamos;	300	622	2,07	387	3,64	258	86,00
gimnázium: 8 évfolyamos;	186	260	1,40	258	1,52	153	82,26
szakiskola: "Előrehozott" szakképzés;	1294	2957	2,29	652	17,33	652	50,39
szakiskola: 1 előkészítő évfolyam a tankötelezettség teljesítésére;	20	6	0,30	4	0,04	4	20,00
szakiskola: 10 hónapos felzárkóztató oktatás alapkú iskolai végzettség tanúsításával;	12	10	0,83	2	0,06	4	33,33
szakiskola: 10 hónapos, a szakképzést előkészítő oktatás alapkú iskolai végzettség megszerzése nélkül;	25	29	1,16	8	0,17	1	4,00
szakiskola: 2 + 2 évf. készségfejlesztő speciális szakiskolai képzés;	24	25	1,04	21	0,15	16	66,67

Képzés típusa	Meghirdetett helyek száma	Összes jelentkezés az adott képzésre		Első helyen jelentkezők száma	Az oktatási formában az összes jelentkezéshez képesti arány	Összes felvett tanuló	Az oktatási formában a meghirdetett és betöltött helyek aránya
		tanulók száma	arány				
szakiskola: 2 + 2 évf. speciális szakiskolai képzés;	209	162	0,78	102	0,95	102	48,80
szakiskola: 2 évf. + a szakképzési évfolyamok;	1448	2248	1,55	539	13,17	609	42,06
szakiskola: 2 évf. előkészítő szakiskolai képzés;	48	16	0,33	15	0,09	14	29,17
szakiskola: 20 hónapos felzárkóztató oktatás alapfokú iskolai végzettség tanúsításával;	10	0	0	0	0		
szakközépiskola: 4 évfolyamos + 1 évf. nyelvi előkészítő a 9. évfolyamon angol nyelvből;	61	110	1,80	22	0,64	25	40,98
szakközépiskola: 4 évfolyamos + 1 évf. nyelvi előkészítő a 9. évfolyamon német nyelvből;	51	109	2,14	44	0,64	37	72,55
szakközépiskola: 4 évfolyamos;	2434	6334	2,60	1678	37,11	1622	66,64
szakközépiskola: 5 évfolyamos;	203	469	2,31	184	2,75	163	80,30

(Forrás: KIFIR 2012.)

Fontos kiemelnünk, hogy a fenti táblázat az általános középfokú felvételi eljárás keretében jelentkezett és felvett tanulói létszámadatokat mutatja, nem tartalmazza azokat az adatokat, melyek az általános eljárás után, az ún. speciális eljárás során történő jelentkezéseket tükröznék. Egyes tendenciák, preferenciák elemzéséhez azonban az általános eljárási számadatok is megfelelőek, mivel ebben az eljárásban nyer felvételt a tanulók közel 95 %-a.

A fenti táblázat jól mutatja, hogy Bács-Kiskun megyében nagyon széles skálán mozognak az elérhető középfokú tanulmányi területek: a gimnáziumi oktatásban általánosan elmondható, hogy mind a 4, az 5, a 6 és 8 évfolyamos képzés elérhető, a szakközépiskolai oktatásban a 4 évfolyamos képzés az általános.

A legtöbb jelentkezőt a hagyományos 4 évfolyamos szakközépiskolai, illetve gimnáziumi képzésre adták be az elmúlt évben. A meghirdetett helyeket tekintve mindkét képzés túljelentkezési mutatója 2,6-szeres. Az általános szakiskolai képzésekre nagyságrendileg ugyanannyian jelentkeznek, mint az elérhető helyek száma, csak az előrehozott szakképzés esetében volt ennél magasabb a jelentkezési mutató. Népszerűek a két tanítási nyelvű képzések is.

A fenti szám adatok leginkább a tanuló preferenciákat tükrözték, feladatellátás szempontjából azonban nem elhanyagolható, hogy az egyes képzésekben a meghirdetett helyekhez képest mennyi helyet tudtak betölteni a megyében. A népszerű 4 évfolyamos, általános gimnáziumi oktatásban ez a mutató 72,31 %-os, míg a 4 évfolyamos, általános szakközépiskolai oktatásban ez az arány csak 66,64 %-os. A gimnázium 5. és 6. valamint a szakközépiskola 5. évfolyamára felvett tanulók aránya a legmagasabb a meghirdetett helyekhez viszonyítva, a szakiskolai képzések tekintetében ez az arány jóval kisebb.

145. Táblázat: Az oktatási formában a meghirdetett és a betöltött helyek száma

	Meghirdetett helyek száma			Összes felvett tanuló			Az oktatási formában a meghirdetett és a betöltött helyek aránya		
	2010/2011	2011/2012	2012/2013	2010/2011	2011/2012	2012/2013	2010/2011	2011/2012	2012/2013
gimnázium: 4 évfolyamos + 1 évf. nyelvi előkészítő a 9. évfolyamon angol nyelvből;	97	85	54	86	72	41	0,89	0,85	0,76
gimnázium: 4 évfolyamos + 1 évf. nyelvi előkészítő a 9. évfolyamon német nyelvből;	76	135	94	60	93	74	0,79	0,69	0,79
gimnázium: 4 évfolyamos nemzeti, etnikai kisebbségi oktatás + 1 évf. nyelvi előkészítő a 9. évfolyamon német nyelvből;	72			64			0,89		
gimnázium: 4 évfolyamos;	1256	1230	1275	1002	958	922	0,80	0,78	0,72
gimnázium: 5 évfolyamos;	33	48	48	33	48	48	1,00	1,00	1,00
gimnázium: 6 évfolyamos;	327	315	300	312	279	258	0,95	0,89	0,86
gimnázium: 8 évfolyamos;	267	218	186	195	177	153	0,73	0,81	0,82
szakiskola: "Előrehozott" szakképzés;			1294			652			0,50
szakiskola: „előrehozott” szakképzés;		793			323			0,41	
szakiskola: 1 előkészítő évfolyam a tankötelezettség teljesítésére;			20			4			0,20

	Meghirdetett helyek száma			Összes felvett tanuló			Az oktatási formában a meghirdetett és a betöltött helyek aránya		
	2010/2011	2011/2012	2012/2013	2010/2011	2011/2012	2012/2013	2010/2011	2011/2012	2012/2013
szakiskola: 10 hónapos felzárkóztató oktatás alapfokú iskolai végzettség tanúsításával (az általános iskolai tanulmányok folytatása helyett, a 15. életévét betöltő és a 7. évfolyamot sikeresen befejezett tanulók számára) [Kt. 27. § (8) b)];	30			1			0,03		
szakiskola: 10 hónapos felzárkóztató oktatás alapfokú iskolai végzettség tanúsításával;		55	12		5	4		0,09	0,33
szakiskola: 10 hónapos, a szakképzést előkészítő oktatás a szakképzésbe történő bekapcsolódáshoz szükséges elméleti és gyakorlati tudáselemek megszerzésére, alapfokú iskolai végzettség megszerzése nélkül [Kt. 27. § (8) d)];	50			1			0,02		
szakiskola: 10 hónapos, a szakképzést előkészítő oktatás alapfokú iskolai végzettség megszerzése nélkül;		15	25			1			0,04
szakiskola: 2 + 2 évf. készségfejlesztő speciális szakiskolai képzés;			24			16			0,67
szakiskola: 2 + 2 évf. speciális szakiskolai képzés;			209			102			0,49

	Meghirdetett helyek száma			Összes felvett tanuló			Az oktatási formában a meghirdetett és a betöltött helyek aránya		
	2010/2011	2011/2012	2012/2013	2010/2011	2011/2012	2012/2013	2010/2011	2011/2012	2012/2013
szakiskola: 2 évf. + a szakképzési évfolyamok;	2190	1968	1448	1299	1029	609	0,59	0,52	0,42
szakiskola: 2 évf. előkészítő szakiskolai képzés az értelmi fogyatékos tanulók képességének fejlesztésére (felkészülés a speciális szakiskolai vagy a készségfejlesztő szakiskolai szakképzési évfolyamon történő továbbtanulásra);	18			18			1,00		
szakiskola: 2 évf. előkészítő szakiskolai képzés;		72	48		14	14		0,19	0,29
szakiskola: 2 évf. készségfejlesztő speciális szakiskolai képzés a középsúlyos értelmi fogyatékos tanulók részére az életkezdéshez való felkészülést, a munkába állást lehetővé tevő egyszerű betanulást igénylő munkafolyamatok elsajátítására (további 2 szak	13			10			0,77		
szakiskola: 2 évf. készségfejlesztő speciális szakiskolai képzés;		24			16			0,67	

	Meghirdetett helyek száma			Összes felvett tanuló			Az oktatási formában a meghirdetett és a betöltött helyek aránya		
	2010/2011	2011/2012	2012/2013	2010/2011	2011/2012	2012/2013	2010/2011	2011/2012	2012/2013
szakiskola: 2 évf. speciális szakiskolai képzés, a többi tanulóval fogyatékosága miatt együtt haladásra képtelenek felkészítése szakmai vizsgára, vagy a munkába álláshoz és életkezdéshez szükséges ismeretek átadásával (a munkába álláshoz és életkezdéshez	85			35			0,41		
szakiskola: 2 évf. speciális szakiskolai képzés;		120			58			0,48	
szakiskola: 20 hónapos felzárkóztató oktatás a szakképzésbe történő bekapcsolódáshoz a hat évfolyamnál kevesebb évfolyamot sikeresen befejezettek számára [Kt. 27. § (8) c)];	50			2			0,04		
szakiskola: 20 hónapos felzárkóztató oktatás a szakképzésbe történő bekapcsolódáshoz;		0							
szakiskola: 20 hónapos felzárkóztató oktatás alapfokú iskolai végzettség tanúsításával;		0	10						
szakiskola: a Kt. 27. § (4) szerinti ("előrehozott") szakképzés az alapfokú iskolai végzettséggel rendelkezőknek;	355			132			0,37		

	Meghirdetett helyek száma			Összes felvett tanuló			Az oktatási formában a meghirdetett és a betöltött helyek aránya		
	2010/2011	2011/2012	2012/2013	2010/2011	2011/2012	2012/2013	2010/2011	2011/2012	2012/2013
szakiskola: Kt. 27. § (4) szerinti ("előrehozott") szakképzés az alapfokú iskolai végzettséggel rendelkezőknek;	136			37			0,27		
szakközépiskola: 4 évfolyamos + 1 évf. nyelvi előkészítő a 9. évfolyamon angol nyelvből;	123	119	61	68	61	25	0,55	0,51	0,41
szakközépiskola: 4 évfolyamos + 1 évf. nyelvi előkészítő a 9. évfolyamon német nyelvből;	137	157	51	101	93	37	0,74	0,59	0,73
szakközépiskola: 4 évfolyamos;	2321	2398	2434	1891	1749	1622	0,81	0,73	0,67
szakközépiskola: 5 évfolyamos;	173	152	203	163	132	163	0,94	0,87	0,80

A továbbiakban külön-külön mutatjuk be a Bács-Kiskun megyei gimnáziumi, szakiskolai, illetve szakközépiskolai feladatellátás jellemzőit.

1.2.4.1 Gimnáziumi feladatellátás Bács-Kiskun megyében

Az önkormányzati fenntartású köznevelési intézmények 2013. január 1-jei állami fenntartásba vétele 14 Bács megyei, gimnáziumi feladatot ellátó intézményt érintett. A korábban önkormányzati fenntartású intézmények korábbi OM azonosítójukat megtartva a Klebelsberg Intézményfenntartó Központ fenntartásába kerültek.

146. Táblázat

Tankerület neve	Gimnáziumi tanulók száma	Gimnáziumi feladatellátási helyek száma
Bácsalmás	209	1
Baja	1728	7
Jánoshalma	259	2
Kalocsa	590	4
Kecskemét	3630	12
Kiskőrös	615	4
Kiskunfélegyháza	1758	3
Kiskunhalas	1278	2
Kiskunmajsa	123	1
Kunszentmiklós	585	3
Tiszakécske	387	2

(Forrás: KIRSTAT 2012.)

Bács-Kiskun megyében 11162 tanuló 29 köznevelési intézmény, 41 feladatellátási helyén vesz részt gimnáziumi nevelés-oktatásban. 14 intézmény (15 feladatellátási hellyel) került át 2013. január 1-jétől a Klebelsberg Intézményfenntartó Központ fenntartásába.

A megye gimnáziumi feladatellátásában 9 egyházi intézmény (9 feladatellátási hellyel) és 6 magán fenntartó (15 feladatellátási hellyel) vesz részt.

147. Táblázat: Gimnáziumi feladatot ellátó intézmények, feladatellátási helyek száma fenntartói bontásban

Munkarend	állami		egyházi		magán	
	intézmények száma	feladatellátási helyek száma	intézmények száma	feladatellátási helyek száma	intézmények száma	feladatellátási helyek száma
4 éves felnőttoktatást folytat esti munkarendben					5	13
4 éves felnőttoktatást folytat esti munkarendben			1	1		
4 éves felnőttoktatást folytat esti munkarendben	3	3				

Munkarend	állami		egyházi		magán	
	intézmények száma	feladatellátási helyek száma	intézmények száma	feladatellátási helyek száma	intézmények száma	feladatellátási helyek száma
4 éves felnőttoktatást folytat levelező munkarendben			1	1		
4 éves felnőttoktatást folytat levelező munkarendben	3	3				
4 éves felnőttoktatást folytat más, sajátos munkarendben	1	1				
4 éves felnőttoktatást folytat nappali munkarendben					1	1
4 éves felnőttoktatást folytat nappali munkarendben	1	1				
4 éves nappali rendszerű képzést folytat					4	4
4 éves nappali rendszerű képzést folytat			6	6		
4 éves nappali rendszerű képzést folytat	10	10				
5 éves nappali rendszerű képzést folytat			4	4		
5 éves nappali rendszerű képzést folytat	6	6				
6 éves nappali rendszerű képzést folytat					1	1
6 éves nappali rendszerű képzést folytat			4	4		
6 éves nappali rendszerű képzést folytat	5	5				
8 éves nappali rendszerű képzést folytat					1	1
8 éves nappali rendszerű képzést folytat			3	3		
8 éves nappali rendszerű képzést folytat	2	2				

(Forrás: KIRSTAT 2012.)

A tanulók több mint fele az állami intézmények tanulója (4880 fő), egyházi iskolába jelentős, 3210 tanuló, a magán intézményekbe 560 tanuló jár. Mind az állami, mind az egyházi intézmények működtetnek 4, 5, 6 és 8 évfolyamos gimnáziumot, a magán fenntartók

csak 4, 6 és 8 évfolyamosokat. A tanulók negyede jár állami 4 évfolyamos gimnáziumba (2011 fő), ezt követi az egyházi 4 évfolyamos (1341 fő) és az állami 6 évfolyamos (1259 fő).

Felnőttoktatás szervezésében 10 intézmény vesz részt 19 feladatellátási hellyel – ebből 4 állami fenntartású 5 feladatellátási hellyel, 2 egyházi fenntartású 2 feladatellátási hellyel és 4 magánfenntartású 12 feladatellátási hellyel. Összességében leginkább esti munkarenddel folyik a képzés, két intézmény csak levelező, egy állami intézmény nappali, esti, levelező és sajátos munkarenddel ill. egy magán intézmény 9 feladatellátási helyének egyikén nappali (többi esti) munkarenddel indított képzést. Felnőttoktatás keretein belül 2512 fő tanul, többsége állami fenntartású 4 évfolyamos képzésben vesz részt (1277), döntően levelező munkarenddel (750 fő).

Két tankerületben (Bácsalmás, Tiszakécske) nincs felnőttképzés.

148. Táblázat: Tanulói létszám 4, 5, 6 és 8 évfolyamos gimnáziumokban fenntartói bontásban, Bács-Kiskun megye

Fenntartó kategória	Évfolyamok száma	létszám a nappali rendszerű képzésben	Felnőttoktatási tanterv			
			nappali	esti	levelező	más, sajátos munkarend
állami	4	2011	64	321	750	142
állami	5	994	0	0	0	0
állami	6	1259	0	0	0	0
állami	8	616	0	0	0	0
egyház	4	1341	0	50	164	0
egyház	5	353	0	0	0	0
egyház	6	764	0	0	0	0
egyház	8	752	0	0	0	0
magán	4	467	19	1002	0	0
magán	6	21	0	0	0	0
magán	8	72	0	0	0	0

(Forrás: KIRSTAT 2012.)

A megyében dolgozó 821 pedagógusból 407 fő állami, 280 fő egyházi és 134 fő magán intézmény alkalmazásában áll. A megyében összesen 18 fő nyugdíjas pedagógus dolgozik, az 55 évesnél idősebbek száma 123 fő. A pedagógusok derékhada a 35-49 éves korosztályt képviseli.

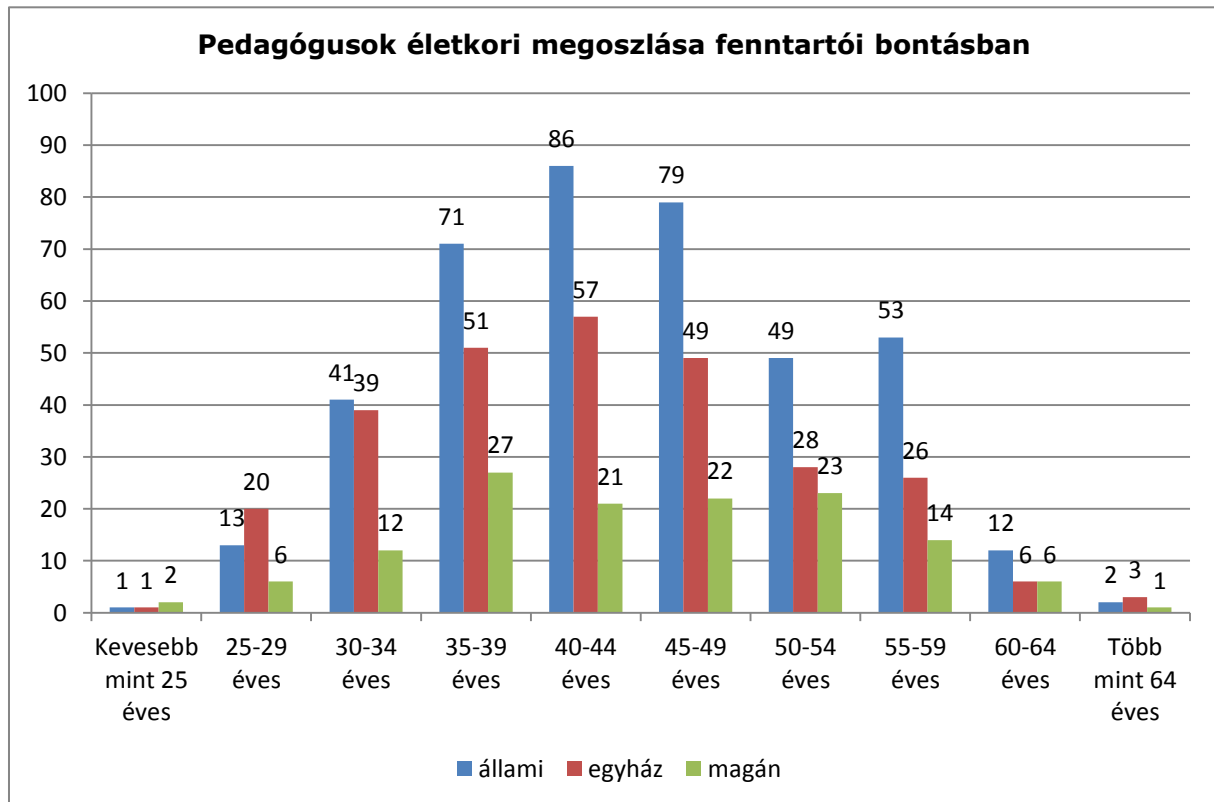

(Forrás: KIRSTAT 2012.)

A pedagógusok 94,15 %-a középiskolai tanári, 4,99 %-a általános iskolai tanári végzettséggel rendelkezik (6, 8 évfolyamos gimnáziumok 5-8 évfolyamain). A felsőfokú végzettség tekintetében 94 %-nak tekinthető a gimnáziumi alapfeladaton a megfelelő végzettségű pedagógusok alkalmazása. Igen magas a nők aránya, 71%. Gyógypedagógiai nevelésben - oktatásban (is) foglalkoztatott 4 fő (0,5%), felnőttoktatásban (is) foglalkoztatott 135 fő (16%), nemzeti, etnikai kisebbségi nevelésben, oktatásban (is) foglalkoztatott 32 fő (4%), szakvizsgázott munkakörben foglalkoztatott 61 fő (6%). PhD fokozattal 2 fő rendelkezik.

A rendelkezésre álló adatok alapján a pedagógusok közül munkaidő szerint 661 fő teljes állásban, 160 fő részmunkaidőben és 109 fő óraadóként áll alkalmazásban a megyei gimnáziumi feladatellátási helyeken.

149. Táblázat: Pedagógusképesítések fenntartói bontásban, Bács-Kiskun megye (felnőttoktatással)

fenn tartó k	Közé piskol ai tanár	Álta láno s isko lai tan ár	Ta nít ó	Tanít ó, speci ális képes ítésse l	Gyógy pedagóg us	Felsőfo kú végzett ségű óvodap edagóg us	Középfo kú végzett ségű óvodap edagóg us	Szak okta tó	Pedagógus képesítéss el rendelkező , egyéb felsőfokú végzettség ű	Pedagógus képesítéss el nem rendelkező , egyéb felsőfokú végzettség ű	Pedagógus képesítéss el nem rendelkező , szakmai tárgyra képesített	Pedagógus képesítéss el nem rendelkező , középfokú végzettség ű	Öss zese n	Nő	Nyu gdíj as	Gyógy pedagóg ai nevelés ben - oktatás ban (is) foglalko ztatott	Nemze ti, etnikai kisebb ségi nevelé sben, oktatá sban (is) foglalk oztato tt	Felnőtt oktatásba n (is) foglalko ztatott	Idege nyyel v- tudás sal rende lkezik	Szakra i tájéko zó dás ra alkalm as angol nyelvt udáss al rende lkezik	PhD fokoz attal rend elkezi k	Szakvi zsgázo tt munka körben foglalk oztatják
állam i	389	18	0	0	0	0	0	0	0	0	0	0	407	28 2	9	2	1	43	127	47	1	45
egyh áz	258	15	1	0	1	0	0	0	2	2	0	1	280	20 7	4	2	0	9	151	58	1	16
magá n	126	8	0	0	0	0	0	0	0	0	0	0	134	91	5	0	31	83	62	15	0	0
össze sen	773	41	1	0	1	0	0	0	2	2	0	1	821	58 0	18	4	32	135	340	120	2	61
%	94,15 %	4,99 %	0,1 2%	0,00%	0,12%	0,00%	0,00%	0,00 %	0,24%	0,24%	0,00%	0,12%	100, 00%	70, 65 %	2,19 %	0,49%	3,90%	16,44%	41,41 %	14,62 %	0,24 %	7,43%

(Forrás: KIRSTAT 2012.)

Az állami fenntartású gimnáziumokban a kihasználtság (az alapító okirat maximális létszáma és a tanulólétszám alapján) 60 %-os, az egyházi intézményeknél 63 %-os, a magánintézményeknél jóval alacsonyabb, 23%-os. Megyei szinten a kihasználtság 55%-os. Az átlagos osztálylétszám szintén az állami fenntartású intézményekben a legmagasabb (29), ennél 3-mal alacsonyabb az egyházi intézményekben, és jóval kevesebb a magán iskolákban (19). A megye állami fenntartású intézményeiben az egy fő munkaviszonyú pedagógusra jutó tanulólétszám 12 fő, az egyházi intézményekben ez a szám közel azonos, 11,5 fő, a magánintézményeknél alacsony, 4,2 fő.

Integráltan nevelt, oktatott tanulók száma az összes gyermeknek kb. 1%-át teszi ki. A hátrányos helyzetű tanulók száma igen magas (924 fő) 11%, halmozottan hátrányos helyzetű (62 fő) 0,7%.

Bejáró tanuló a megyében összesen 3744 fő, ami az összes tanuló 43%-a.

A 29 intézmény (41 feladatellátási hely) vonatkozásában a 19 tornaterem, 6 tornaszoba áll rendelkezésre a mindennapos testnevelés megvalósításához. Nyilvánvaló, hogy az intézmények igénybe veszik a települések sportpályáit, sportcsarnokait, uszodáit stb. A tornatermek leginkább az állami fenntartású intézményekhez kapcsolhatók. A megyében működő 322 osztályt 376 osztályterem/csoportszoba és 152 szaktanterem szolgálja.

150. Táblázat: Létszám, osztályszám, tanterem, kihasználtsági mutatók a Bács-Kiskun megyei gimnáziumokban

fenntartó	Gyermekek, tanulók száma	Integráltan nevelt, oktatott	Hátrányos helyzetű gyermekek, tanulók	Halmazottan hátrányos helyzetű gyermekek, tanulók	Osztályok, csoportok száma	Fő munkaviszonyú pedagógusok száma	pedagógus létszám	Férőhelyek száma	Osztályterem/csoportszoba	Szaktanterem	Tornaterem	Tornaszoba	átlag osztálylétszám	kihasználtság (%)
állami	4880	26	506	42	168	363	436	8100	186	91	9	5	29,05	60,25%
egyház	3210	52	348	17	125	255	298	5075	123	40	7	1	25,68	63,25%
magán	560	7	70	3	29	43	203	2453	67	21	3	0	19,31	22,83%
Összesen	8650	85	924	62	322	661	937	15628	376	152	19	6	26,86	55,35%

(Forrás: KIRSTAT 2012.)

1.2.4.1.1 Bácsalmás tankerület

A tankerületben 209 tanuló 1 köznevelési intézmény, 1 feladatellátási helyen vesz részt a gimnáziumi nevelés-oktatásban, amely 2013. január 1-jétől a Klebelsberg Intézményfenntartó Központ fenntartásába került.

151. Táblázat: Bácsalmás járásra vonatkozó áttekintő adatok

Település	Állami fenntartású intézmény (KLIK)		Állami fenntartású intézmény (egyéb)		Egyházi fenntartású intézmény		Magán fenntartású intézmény	
	FEH-ek száma (db)	tanulók száma (fő)	FEH-ek száma (db)	tanulók száma (fő)	FEH-ek száma (db)	tanulók száma (fő)	FEH-ek száma (db)	tanulók száma (fő)
Bácsalmás	1	209	0	0	0	0	0	0

(Forrás: KIRSTAT 2012.)

A köznevelésben részt vevő tanulók teljes egésze az állami intézmény tanulója. Az állami intézmény 4 és 6 évfolyamos gimnázium. Ezekbe a tanulók fele-fele arányban járnak.

152. Táblázat: Gimnáziumi feladatot ellátó intézmények, feladatellátási helyek száma fenntartói bontásban Bácsalmás tankerületben

Munkarend	állami		egyházi		magán	
	intézmények száma	feladatellátási helyek száma	intézmények száma	feladatellátási helyek száma	intézmények száma	feladatellátási helyek száma
4 éves nappali rendszerű képzést folytat	1	1				
6 éves nappali rendszerű képzést folytat	1	1				

(Forrás: KIRSTAT 2012.)

137. [Melléklet Tanulói létszámadatok I.](#)

153. Táblázat: Tanulói létszám 4, 5, 6 és 8 osztályos gimnáziumra, fenntartói bontásban, Bácsalmás tankerület

Fenntartó kategória	Évfolyamok száma	létszám a nappali rendszerű képzésben	Felnőttoktatási tanterv			
			nappali	esti	levelező	más, sajátos munkarend
állami	4	108	0	0	0	0
állami	6	101	0	0	0	0

A tankerületben felnőttoktatás és nemzetiségi oktatás nincs.

138. [Melléklet Tanulói létszámadatok II.](#)

154. Táblázat: Nemzetiségi oktatás - Tanulói létszámadatok III.

Telep ülés	Fenntartó	Intézmény	Feladat- ellátási hely	Nemzet- iségi nyelv	Nemzet- iségi oktatás típusa	5. évfolyam	6. évfolyam	7. évfolyam	8. évfolyam	9. évfolyam	10. évfolyam	11. évfolyam	12. évfolyam	13. évfolyam	össze- sen
						fő	fő	fő	fő	fő	fő	fő	fő	oszt.	fő

A tankerületben nincs nemzetiségi oktatás!

139. [Melléklet Pedagógus létszámadatok II.](#)

A tankerületben dolgozó 22 fő pedagógus állami alkalmazásban áll. Az 55 évesnél idősebbek száma 1 fő. A pedagógusok többsége a 35-44 éves korosztályt képviseli.

Teljes munkaidőben 20 fő, részmunkaidőben 2 fő és óraadóként 3 fő foglalkoztatott van.

86. Diagram: Pedagógusok életkori megoszlása fenntartói bontásban

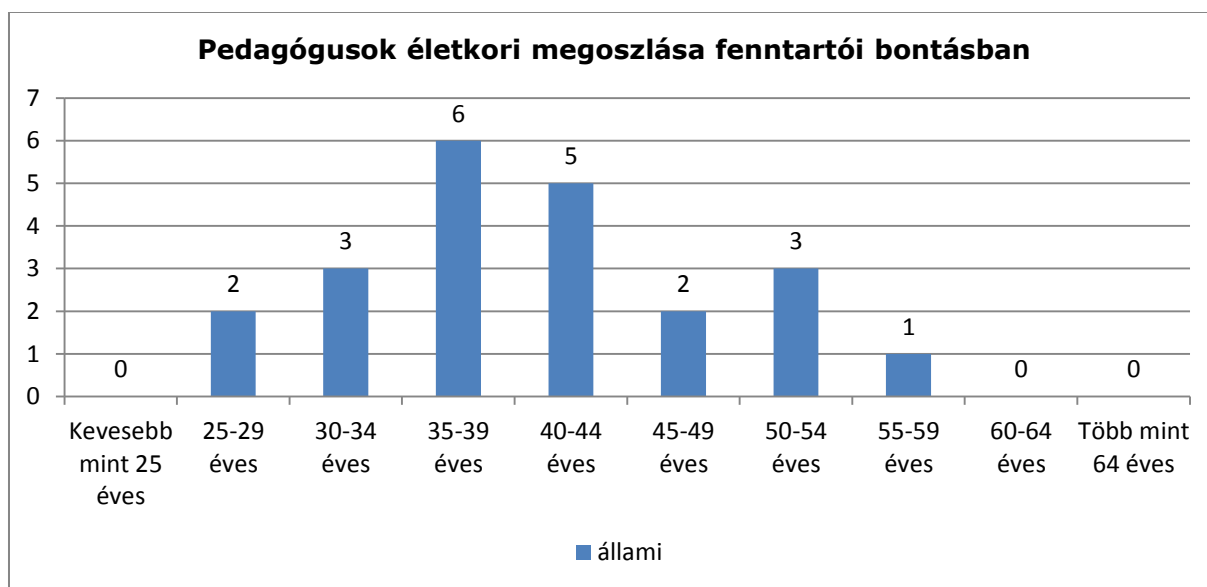

(Forrás: KIRSTAT 2012.)

140. [Melléklet Pedagógus létszámadatok I.](#)

A pedagógusok 100 %-a középiskolai tanári végzettséggel rendelkezik, a felsőfokú végzettség tekintetében 100 %-nak tekinthető a gimnáziumi alapfeladaton a megfelelő végzettségű pedagógusok alkalmazása. Nyugdíjas foglalkoztatott nincs. A női foglalkoztatottak száma hatszoros.

155. Táblázat: Pedagógusképesítések fenntartói bontásban, Bácsalmás tankerület (felnőttoktatással)

fenn tartó k	Közé piskol ai tanár	Álta láno s isko lai tan ár	Ta nít ó	Tanít ó, speci ális képes ítéss el	Gyógyg pedagóg us	Felsőfo kú végzett ségű óvodap edagóg us	Középfo kú végzett ségű óvodap edagóg us	Szak okta tó	Pedagógus képesítéss el rendelkező , egyéb felsőfokú végzettség ű	Pedagógus képesítéss el nem rendelkező , egyéb felsőfokú végzettség ű	Pedagógus képesítéss el nem rendelkező , szakmai tárgyra képesített	Pedagógus képesítéss el nem rendelkező , középfokú végzettség ű	Öss zese n	Nő	Nyu díj as	Gyógyg pedagóg ai nevelés ben - oktatás ban (is) foglalko ztatott	Nemze ti, etnikai kisebb ségi nevelés ben, oktatás sban (is) foglalko ztato tt	Felnőtt oktatásba n (is) foglalko ztatott	Idege nyel v- tudás sal rende lkezik	Szakh ai tájéko zódrá s alkalm as angol nyelvt udással rendel kezik	PhD fokoz attal rend elkezi k	Szakvi zsgáló tt munka körben foglalk oztatják
állam i	22	0	0	0	0	0	0	0	0	0	0	0	22	19	0	0	0	0	16	5	0	0
össze sen	22	0	0	0	0	0	0	0	0	0	0	0	22	19	0	0	0	0	16	5	0	0
%	100,0 0%	0,00 %	0,0 0%	0,00%	0,00%	0,00%	0,00%	0,00 %	0,00%	0,00%	0,00%	0,00%	100, 00%	86, 36 %	0,00 %	0,00%	0,00%	0,00%	72,73 %	22,73 %	0,00 %	0,00%

(Forrás: KIRSTAT 2012.)

141. [Melléklet Kihasználsági mutatók](#)

Az állami fenntartású gimnáziumban a kihasználtság (az alapító okirat maximális létszáma és a tanulólétszám alapján) 46 %-os. Az átlagos osztálylétszám 23 fő. Az egy fő munkaviszonyú pedagógusra jutó tanulólétszám 9,5 fő. Integráltan nevelt, oktatott tanuló nincs. A hátrányos helyzetű tanuló (43 fő) 21%, halmozottan hátrányos helyzetű (4 fő) 2%. Az intézmény 1 tornateremmel rendelkezik. A szaktantermek száma 3.

Bejáró tanulók száma 118 fő, 56%.

156. Táblázat: Létszám, osztályszám, tanterem, kihasználtság mutatók a Bácsalmási tankerületben

fenntartó	Gyermekek, tanulók száma	Integráltan nevelt, oktatott	Hátrányos helyzetű gyermekek, tanulók	Halmozottan hátrányos helyzetű gyermekek, tanulók	Osztályok, csoportok száma	Fő munkaviszonyú pedagógusok száma	pedagógus létszám	Férőhelyek száma	Osztályterem/csoportszoba	Szaktanterem	Tornaterem	Tornaszoba	átlag osztálylétszám	kihasználtság (%)
állami	209	0	43	4	9	20	25	455	10	3	1	0	23,22	45,93%
Összesen	209	0	43	4	9	20	25	455	10	3	1	0	23,22	45,93%

(Forrás: KIRSTAT 2012.)

142. [Melléklet Épületjellemzők a gimnáziumokban](#)

1.2.4.1.2 Baja tankerület

A tankerületben 1728 tanuló 6 köznevelési intézmény, 7 feladatellátási helyen vesz részt gimnáziumi nevelés-oktatásban. 1 intézmény (1 feladatellátási hellyel) került át 2013. január 1-jétől a Klebelsberg Intézményfenntartó Központ fenntartásába.

157. Táblázat: Baja járásra vonatkozó áttekintő adatok

Település	Állami fenntartású intézmény (KLIK)		Állami fenntartású intézmény (egyéb)		Egyházi fenntartású intézmény		Magán fenntartású intézmény	
	FEH-ek száma (db)	tanulók száma (fő)	FEH-ek száma (db)	tanulók száma (fő)	FEH-ek száma (db)	tanulók száma (fő)	FEH-ek száma (db)	tanulók száma (fő)
Baja	1	677	0	0	1	405	5	646

(Forrás: KIRSTAT 2012.)

A tankerület gimnáziumi feladatellátásában 1 egyházi intézmény (1 feladatellátási hellyel) és 4 magán fenntartó (5 feladatellátási hellyel) vesz részt. A tanulók közel azonos arányban vannak jelen az állami, ill. magán fenntartású intézmények képzésében.

158. Táblázat: Gimnáziumi feladatot ellátó intézmények, feladatellátási helyek száma fenntartói bontásban a Baja tankerületben

Munkarend	állami		egyházi		magán	
	intézmények száma	feladatellátási helyek száma	intézmények száma	feladatellátási helyek száma	intézmények száma	feladatellátási helyek száma
4 éves felnőttoktatást folytat esti munkarendben					2	2
4 éves felnőttoktatást folytat nappali munkarendben					1	1
4 éves nappali rendszerű képzést folytat					2	2
4 éves nappali rendszerű képzést folytat			1	1		
4 éves nappali rendszerű képzést folytat	1	1				
5 éves nappali rendszerű képzést folytat			1	1		
5 éves nappali rendszerű képzést folytat	1	1				
6 éves nappali rendszerű képzést folytat					1	1
6 éves nappali rendszerű képzést folytat	1	1				
8 éves nappali rendszerű képzést folytat			1	1		

(Forrás: KIRSTAT 2012.)

Felnőttoktatást két, nem állami fenntartású intézmény látja el, nappali és esti munkarendben. Tízszer annyian vesznek részt az esti munkarenddel szervezett képzésben, mint a nappaliban.

143. [Melléklet Tanulói létszám adatok I.](#)

A tanulók közül 677 az állami intézményekbe, 405 egyházi, 434 magán fenntartású iskolába jár. Az állami intézmények 4, 5 és 6 évfolyamosak, az egyházi 4, 5 és 8 évfolyamos, a magán 4 és 6 évfolyamos. Legnagyobb számban a magán fenntartású intézmény 4 évfolyamos, nappali képzését veszik igénybe (413 fő), ezt követi az állami 6 évfolyamos (389 fő) gimnáziumi létszám. Felnőttoktatás keretében 193 fő tanul magán fenntartású 4 osztályos esti munkarendű képzésben és 19-en nappali rendszerűben.

159. Táblázat: Tanulói létszám 4, 5, 6 és 8 osztályos gimnáziumra, fenntartói bontásban, Baja tankerület

Fenntartó kategória	Évfolyamok száma	létszám a nappali rendszerű képzésben	Felnőttoktatási tanterv			
			nappali	esti	levelező	más, sajátos munkarend
állami	4	164	0	0	0	0
állami	5	124	0	0	0	0
állami	6	389	0	0	0	0
egyház	4	127	0	0	0	0
egyház	5	95	0	0	0	0
egyház	8	183	0	0	0	0
magán	4	413	19	193	0	0
magán	6	21	0	0	0	0

144. [Melléklet Tanulói létszámadatok II.](#)

Nemzetiségi oktatást egy, nem állami fenntartású intézmény 1 feladatellátási helyen lát el 362 tanulóval.

160. Táblázat: Nemzetiségi oktatás - Tanulói létszámadatok III.

Települ és	Fenntartó	Intézmény	Feladat-ellátási hely	Nemzetiségi nyelv	Nemzetiségi oktatás típusa	5. évfolya m	6. évfolya m	7. évfolya m	8. évfolya m	9. évfolya m	10. évfolya m	11. évfolya m	12. évfolya m	13. évfolya m	össze n
						fő	fő	fő	fő	fő	fő	fő	fő	oszt.	fő
Baja	MNÁMK Intézményfennta rtó és Működtető Közalapítvány	Magyarorszá gi Németek Általános Művelődési Központja	MNÁMK Gimnázium	nemzetiségi német	Kétnyelvű	0	0	10	11	133	79	67	62	0	362

145. [Melléklet Pedagógus létszámadatok II.](#)

A tankerület gimnáziumaiban dolgozó 149 pedagógusból 54 fő állami, 40 fő egyházi és 55 fő magánintézmény alkalmazásában áll. Az 55 évesnél idősebbek száma 22 fő. A pedagógusok többsége a 35-54 éves korosztályt képviseli.

Teljes munkaidőben 117 fő, részmunkaidőben 32 fő és óraadóként 34 fő foglalkoztatott van.

87. Diagram: Pedagógusok életkori megoszlása fenntartói bontásban

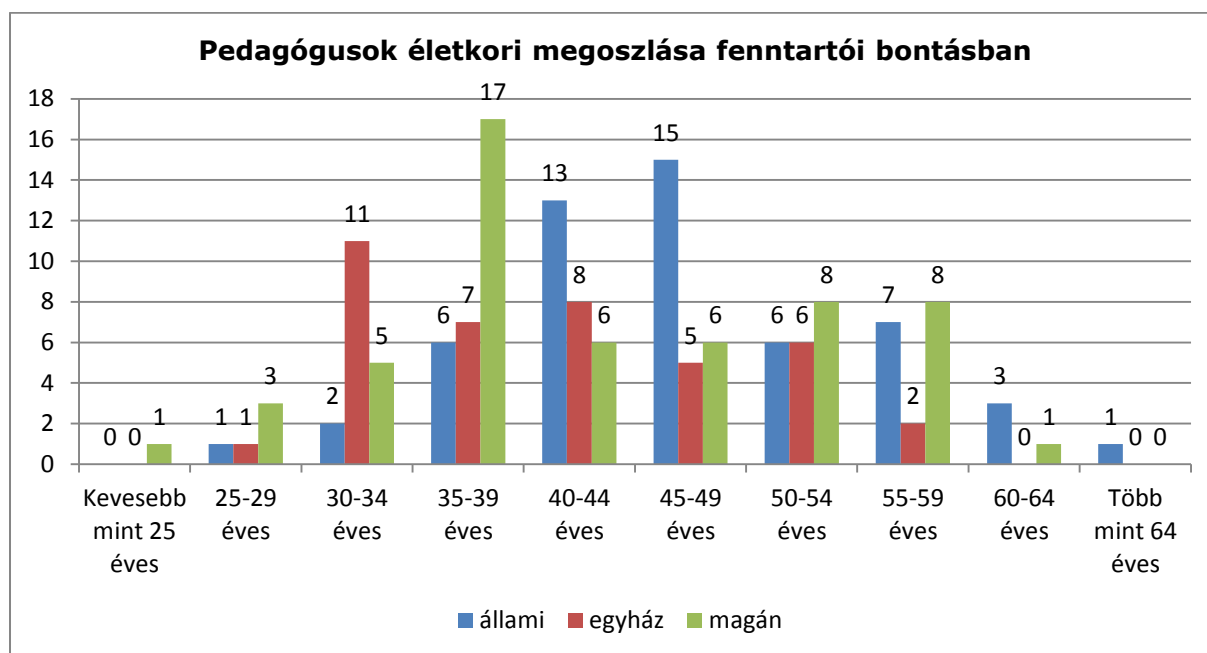

(Forrás: KIRSTAT 2012.)

146. [Melléklet Pedagógus létszámadatok I.](#)

A pedagógusok 95,9 %-a középiskolai tanári, 3,36 %-a általános iskolai tanári végzettséggel rendelkezik, a nők aránya magas, 70%. A felsőfokú végzettség tekintetében 100 %-nak tekinthető a gimnáziumi alapfeladaton a megfelelő végzettségű pedagógusok alkalmazása. Nyugdíjas foglalkoztatott 1 fő. Gyógypedagógiai nevelésben - oktatásban (is) foglalkoztatott 2 fő (1,3%), felnőttoktatásban (is) foglalkoztatott 24 fő (16%), nemzeti, etnikai kisebbségi nevelésben, oktatásban (is) foglalkoztatott 21 fő (14%), szakvizsgázott munkakörben foglalkoztatott 2 fő (1,3%). PhD fokozattal 1 fő rendelkezik.

161. Táblázat: Pedagógusképzések fenntartói bontásban, Baja tankerület (felnőttoktatással)

fenn tartó k	Közé piskol ai tanár	Álta láno s isko lai tan ár	Ta nít ó	Tanít ó, speci ális képes ítéss el	Gyógyg pedagóg us	Felsőfo kú végzett ségű óvodap edagóg us	Középfo kú végzett ségű óvodap edagóg us	Szak okta tó	Pedagógus képesítéss el rendelkező , egyéb felsőfokú végzettség ű	Pedagógus képesítéss el nem rendelkező , egyéb felsőfokú végzettség ű	Pedagógus képesítéss el nem rendelkező , szakmai tárgyra képesített	Pedagógus képesítéss el nem rendelkező , középfokú végzettség ű	Öss zese n	Nő	Nyu gdíj as	Gyógyg pedagóg ai nevelés ben - oktatás ban (is) foglalko ztatott	Nemze ti, etnikai kisebb ségi nevelé sben, oktatá sban (is) foglalk oztato tt	Felnötto ktatásba n (is) foglalko ztatott	Idege nyyel v- tudás sal rende lkezik	Szakra tájéko zóda sra alkalm as angol nyelvt udáss al rende lkezik	PhD fokoz attal rende lkezik	Szakvi zsgázo tt munka körben foglalk oztatják
állam i	53	1	0	0	0	0	0	0	0	0	0	0	54	33	1	0	0	0	21	0	1	0
egyh áz	35	4	0	0	0	0	0	0	1	0	0	0	40	31	0	2	0	0	26	11	0	2
magá n	55	0	0	0	0	0	0	0	0	0	0	0	55	41	0	0	21	24	33	9	0	0
össze sen	143	5	0	0	0	0	0	0	1	0	0	0	149	105	1	2	21	24	80	20	1	2
%	95,97 %	3,36 %	0,00 %	0,00%	0,00%	0,00%	0,00%	0,00 %	0,67%	0,00%	0,00%	0,00%	100, 00%	70, 47 %	0,67 %	1,34%	14,09%	16,11%	53,69 %	13,42 %	0,67 %	1,34%

(Forrás: KIRSTAT 2012.)

147. [Melléklet Kihasználsági mutatók](#)

Az állami fenntartású gimnáziumokban a kihasználtság (az alapító okirat maximális létszáma és a tanulólétszám alapján) 61,77 %-os, az egyházi intézményeknél 65,3 %-os. Tankerületi szinten a kihasználtság 53,89%-os. Az átlagos osztálylétszám egyházi és magán fenntartású

intézményekben hasonló (24 fő), ennél jóval magasabb az állami (32 fő). A megye állami fenntartású intézményeiben az egy fő munkaviszonyú pedagógusra jutó tanulólétszám 12,5 fő, az egyházi intézményekben ez a szám alacsonyabb, 10,4 fő, míg a magán intézményben ez 8 fő.

Integráltan nevelt, oktatott tanuló 7 fő (0,5%). A hátrányos helyzetű tanuló (197 fő) 13%, halmozottan hátrányos helyzetű (6 fő) 0,4%.

Bejáró tanulók száma 595 fő, 39%.

Az 5 intézmény (7 feladatellátási hely) vonatkozásában a 4 tornaterem és 2 tornaszoba áll rendelkezésre a mindennapos testnevelés megvalósításához, továbbá az intézmények igénybe vehetik a települések sportpályáit, sportcsarnokait, uszodáit stb. A megyében működő 56 osztályt 66 osztályterem/csoportszoba és 26 szaktanterem szolgálja.

162. Táblázat: Létszám, osztályszám, tanterem, kihasználtság mutatók a Bács-Kiskuni tankerületben

fenntartó	Gyermekek, tanulók száma	Integráltan nevelt, oktatott	Hátrányos helyzetű gyermekek, tanulók	Halmozottan hátrányos helyzetű gyermekek, tanulók	Osztályok, csoportok száma	Fő munkaviszonyú pedagógusok száma	pedagógus létszám	Férőhelyek száma	Osztályterem/csoportszoba	Szaktanterem	Tornaterem	Tornaszoba	átlag osztálylétszám	kihasználtság (%)
állami	677	0	56	2	21	51	57	1096	21	11	1	2	32,24	61,77%
egyház	405	7	74	1	17	37	43	620	17	3	1	0	23,82	65,32%
magán	434	0	67	3	18	29	83	1097	28	12	2	0	24,11	39,56%
Összesen	1516	7	197	6	56	117	183	2813	66	26	4	2	27,07	53,89%

(Forrás: KIRSTAT 2012.)

148. [Melléklet Épületjellemzők a gimnáziumokban](#)

1.2.4.1.3 Jánoshalma tankerület

A tankerületben 259 tanuló 2 köznevelési intézmény 2 feladatellátási helyen vesz részt gimnáziumi nevelés-oktatásban. 1 intézmény (1 feladatellátási hellyel) került át 2013. január 1-jétől a Klebelsberg Intézményfenntartó Központ fenntartásába, ezt megelőzően települési önkormányzat fenntartásában volt.

163. Táblázat: Jánoshalma járásra vonatkozó áttekintő adatok

Település	Állami fenntartású intézmény (KLIK)		Állami fenntartású intézmény (egyéb)		Egyházi fenntartású intézmény		Magán fenntartású intézmény	
	FEH-ek száma (db)	tanulók száma (fő)	FEH-ek száma (db)	tanulók száma (fő)	FEH-ek száma (db)	tanulók száma (fő)	FEH-ek száma (db)	tanulók száma (fő)
Jánoshalma	1	175	0	0	0	0	0	0
Mélykút	0	0	0	0	0	0	1	84

(Forrás: KIRSTAT 2012.)

Az állami fenntartású intézmény 5 és 8 évfolyamos nappali rendszerű képzéssel, a magán intézmény 4 éves, esti munkarendű felnőttoktatást folytat.

164. Táblázat: Gimnáziumi feladatot ellátó intézmények, feladatellátási helyek száma fenntartói bontásban Jánoshalma tankerületben

Munkarend	állami		egyházi		magán	
	intézmények száma	feladatellátási helyek száma	intézmények száma	feladatellátási helyek száma	intézmények száma	feladatellátási helyek száma
4 éves felnőttoktatást folytat esti munkarendben					1	1
5 éves nappali rendszerű képzést folytat	1	1				
8 éves nappali rendszerű képzést folytat	1	1				

(Forrás: KIRSTAT 2012.)

149. [Melléklet Tanulói létszámadatok I.](#)

Kétszer annyi tanuló vesz részt az állami fenntartású intézmény 5 és 8 évfolyamos nappali rendszerű képzésében (175 fő), mint a magán intézmény felnőttoktatásában (84 fő). Az 5 és 8 éves képzésre közel azonos, 94, ill. 81 tanuló jár.

165. Táblázat: Tanulói létszám 4, 5, 6 és 8 osztályos gimnáziumra, fenntartói bontásban, Jánoshalma tankerület

Fenntartó kategória	Évfolyamok száma	létszám a nappali rendszerű képzésben	Felnőttoktatási tanterv			
			nappali	esti	levelező	más, sajátos munkarend
állami	5	94	0	0	0	0
állami	8	81	0	0	0	0
magán	4	0	0	84	0	0

150. [Melléklet Tanulói létszámadatok II.](#)

166. Táblázat: Nemzetiségi oktatás - Tanulói létszámadatok III.

Település	Fenntartó	Intézmény	Feladat-ellátási hely	Nemzetiségi nyelv	Nemzetiségi oktatás típusa	5. évfolyam	6. évfolyam	7. évfolyam	8. évfolyam	9. évfolyam	10. évfolyam	11. évfolyam	12. évfolyam	13. évfolyam	összesen
						fő	fő	fő	fő	fő	fő	fő	fő	oszt.	fő
Jánoshalma	Klebelsberg Intézményfenntartó Központ	HUNYADI JÁNOS ÁLTALÁNOS ISKOLA GIMNÁZIUM SZAKKÖZÉPISKOLA	Hunyadi János Gimnázium	beás, illetve romani nyelvet nem oktatják	Roma/cigány nemzetiségi	1	0	1	0	2	0	2	2	0	8
Jánoshalma	Klebelsberg Intézményfenntartó Központ	HUNYADI JÁNOS ÁLTALÁNOS ISKOLA GIMNÁZIUM SZAKKÖZÉPISKOLA	Hunyadi János Gimnázium	nemzetiségi német	Nyelvoktató	12	12	8	0	0	0	0	0	0	32

Nemzetiségi oktatás két tagozaton folyik, német nemzetiségi és nemzeti, etnikai kisebbséghez tartozó, nappali rendszerű iskolai oktatás.

151. [Melléklet Pedagógus létszámadatok II.](#)

A tankerület gimnáziumában dolgozó 10 pedagógus állami, 2 fő pedig magán intézmény alkalmazásában áll. A pedagógusok zöme 30-49 éves korosztályba tartozik. 2 fő állami alkalmazott idősebb 55 évesnél.

Teljes munkaidőben 10 fő, részmunkaidőben 2 fő és óraadóként 7 fő foglalkoztatott van.

88. Diagram: Pedagógusok életkori megoszlása fenntartói bontásban

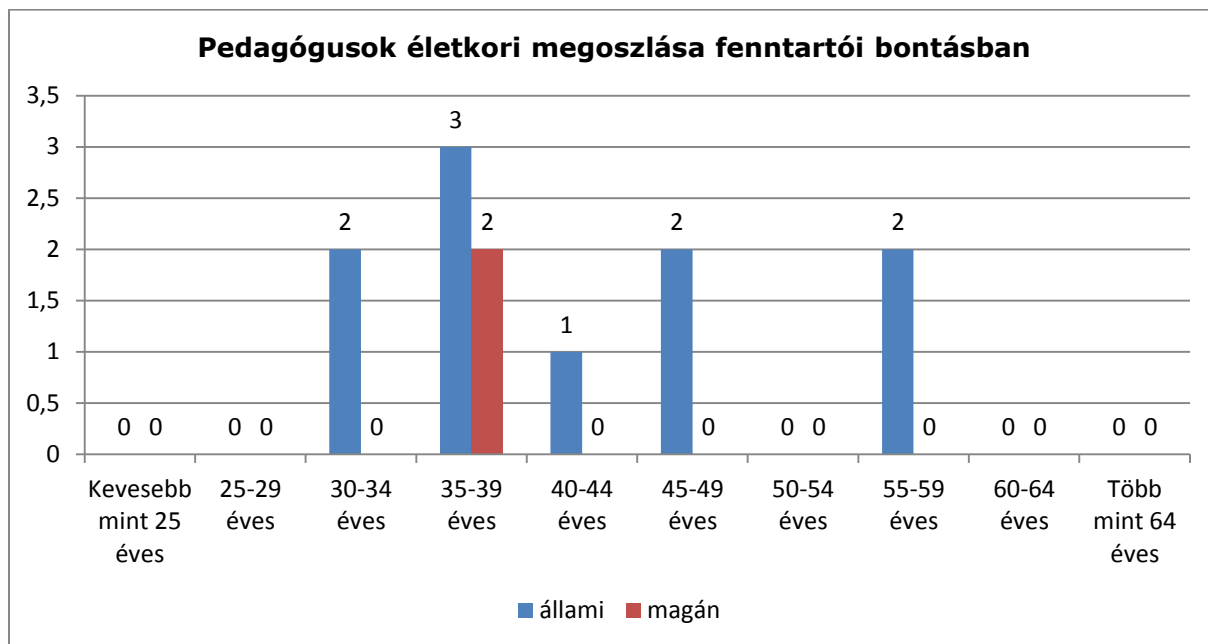

(Forrás: KIRSTAT 2012.)

152. [Melléklet Pedagógus létszámadatok I.](#)

A pedagógusok 100 %-a középiskolai tanári végzettséggel rendelkezik, zöme nő. Nyugdíjas foglalkoztatott nincs. Gyógypedagógiai nevelésben - oktatásban (is) foglalkoztatott nincs, felnőttoktatásban (is) foglalkoztatott 2 fő (17%), nemzeti, etnikai kisebbségi nevelésben, oktatásban (is) foglalkoztatott a statisztikai adatok alapján nincs, holott van a tankerületben nemzetiségi oktatás.

167. Táblázat: Pedagógusképesítések fenntartói bontásban, Jánoshalma tankerület (felnőttoktatással)

fenn tartó k	Közé piskol ai tanár	Álta láno s isko lai tan ár	Ta nít ó	Tanít ó, speci ális képes ítésse l	Gyógy pedagóg us	Felsőfo kú végzett ségű óvodap edagóg us	Középfo kú végzett ségű óvodap edagóg us	Szak okta tó	Pedagógus képesítéss el rendelkező , egyéb felsőfokú végzettség ű	Pedagógus képesítéss el nem rendelkező , egyéb felsőfokú végzettség ű	Pedagógus képesítéss el nem rendelkező , szakmai tárgyra képesített	Pedagógus képesítéss el nem rendelkező , középfokú végzettség ű	Öss zese n	Nő	Nyu gdíj as	Gyógy pedagóg iai nevelés ben - oktatás ban (is) foglalko ztatott	Nemze ti, etnikai kisebb ségi nevelés sben, oktatás sban (is) foglalk oztato tt	Felnőtt oktatásba n (is) foglalko ztatott	Idege nyyel v- tudás sal rende lkezik	Szakm ai tájéko zóda s alkalm as angol nyelvt udáss al rende lkezik	PhD fokoz attal rend elkez ik	Szakvi zsgázo tt munka körben foglalk oztatják
állam i	10	0	0	0	0	0	0	0	0	0	0	0	10	8	0	0	0	0	0	0	0	0
magá n	2	0	0	0	0	0	0	0	0	0	0	0	2	2	0	0	0	2	0	0	0	0
össze sen	12	0	0	0	0	0	0	0	0	0	0	0	12	10	0	0	0	2	0	0	0	0
%	100,0 0%	0,00 %	0,0 0%	0,00%	0,00%	0,00%	0,00%	0,00 %	0,00%	0,00%	0,00%	0,00%	100, 00%	83, 33 %	0,00 %	0,00%	0,00%	16,67%	0,00%	0,00%	0,00 %	0,00%

(Forrás: KIRSTAT 2012.)

153. [Melléklet Kihasználsági mutatók](#)

Az állami fenntartású gimnázium kihasználtsága (az alapító okirat maximális létszáma és a tanulólétszám alapján) 62,28 %-os. Az átlagos osztálylétszám 17,5 fő. Az egy fő munkaviszonyú pedagógusra jutó tanulólétszám 17,5 fő. Integráltan nevelt, oktatott 2 fő (1%). A hátrányos helyzetű tanuló (73 fő) 42%, halmozottan hátrányos helyzetű (12 fő) 7%..

Az állami intézményben 7 osztályterem/csoportszoba és 6 szaktanterem mellett az intézménynek nincs sem tornaterme, sem tornaszobája.

Bejáró tanulók száma 37 fő, 21%.

168. Táblázat: Létszám, osztályszám, tanterem, kihasználtság mutatók a Bács-Kiskuni tankerületben

fenntartó	Gyermekek, tanulók száma	Integráltan nevelt, oktatott	Hátrányos helyzetű gyermekek, tanulók	Halmazottan hátrányos helyzetű gyermekek, tanulók	Osztályok, csoportok száma	Fő munkaviszonyú pedagógusok száma	pedagógus létszám	Férőhelyek száma	Osztályterem/csoportszoba	Szaktanterem	Tornaterem	Tornaszoba	átlag osztálylétszám	kihasználtság (%)
állami	175	2	73	12	10	10	10	281	7	6	0	0	17,50	62,28%
Összesen	175	2	73	12	10	10	10	281	7	6	0	0	17,50	62,28%

(Forrás: KIRSTAT 2012.)

154. [Melléklet Épületjellemzők a gimnáziumokban](#)

1.2.4.1.4 Kalocsa tankerület

A tankerületben 590 tanuló 3 köznevelési intézmény, 3 feladatellátási helyen vesz részt gimnáziumi nevelés-oktatásban. 1 intézmény (1 feladatellátási hellyel) került át 2013. január 1-jétől a Klebelsberg Intézményfenntartó Központ fenntartásába, ezt megelőzően települési önkormányzat fenntartásában volt. A megye gimnáziumi feladatellátásában 1 egyházi intézmény (1 feladatellátási hellyel) és 1 magán fenntartó (1 feladatellátási hellyel) vesz részt.

169. Táblázat: Kalocsa járásra vonatkozó áttekintő adatok

Település	Állami fenntartású intézmény (KLIK)		Állami fenntartású intézmény (egyéb)		Egyházi fenntartású intézmény		Magán fenntartású intézmény	
	FEH-ek száma (db)	tanulók száma (fő)	FEH-ek száma (db)	tanulók száma (fő)	FEH-ek száma (db)	tanulók száma (fő)	FEH-ek száma (db)	tanulók száma (fő)
Harta	0	0	0	0	0	0	1	74
Kalocsa	1	339	0	0	1	149	0	0
Solt	0	0	0	0	0	0	1	28

(Forrás: KIRSTAT 2012.)

A solti magánfenntartású intézmény időközben megszűnt.

Az állami és egyházi intézmények a 4 és 6 éves nappali rendszerű, míg a magán fenntartású intézmény csak felnőttképzésben vesz részt. A felnőttoktatás levelező munkarenddel az állami intézményben is választható.

170. Táblázat: Gimnáziumi feladatot ellátó intézmények, feladatellátási helyek száma fenntartói bontásban Kalocsa tankerületben

Munkarend	állami		egyházi		magán	
	intézmények száma	feladatellátási helyek száma	intézmények száma	feladatellátási helyek száma	intézmények száma	feladatellátási helyek száma
4 éves felnőttoktatást folytat esti munkarendben					2	2
4 éves felnőttoktatást folytat levelező munkarendben	1	1				
4 éves nappali rendszerű képzést folytat					1	1
4 éves nappali rendszerű képzést folytat	1	1				
6 éves nappali rendszerű képzést folytat			1	1		

(Forrás: KIRSTAT 2012.)

155. [Melléklet Tanulói létszámadatok I.](#)

Az intézményi lehetőségekhez képest igen kisszámú a felnőtt oktatásban résztvevő (88 fő), a többség az állami, négy évfolyamos, nappali rendszerű képzést veszi igénybe (339 fő).

171. Táblázat: Tanulói létszám 4, 5, 6 és 8 osztályos gimnáziumra, fenntartói bontásban, Kalocsa tankerület

Fenntartó kategória	Évfolyamok száma	létszám a nappali rendszerű képzésben	Felnőttoktatási tanterv			
			nappali	esti	levelező	más, sajátos munkarend
állami	4	339	0	0	0	0
egyház	6	149	0	0	0	0
magán	4	14	0	88	0	0

156. [Melléklet Tanulói létszámadatok II.](#)

172. Táblázat: Nemzetiségi oktatás - Tanulói létszámadatok III.

Település	Fenntartó	Intézmény	Feladat- ellátási hely	Nemzetiségi nyelv	Nemzetiségi oktatás típusa	5. évfolyam	6. évfolyam	7. évfolyam	8. évfolyam	9. évfolyam	10. évfolyam	11. évfolyam	12. évfolyam	13. évfolyam	összesen
						fő	fő	fő	fő	fő	fő	fő	fő	oszt.	fő

A tankerületben nincs nemzetiségi oktatás!

157. [Melléklet Pedagógus létszámadatok II.](#)

A tankerület gimnáziumaiban dolgozó 52 pedagógusból 28 fő állami, 15 fő egyházi és 9 fő magánintézmény alkalmazásában áll. Az 55 évesnél idősebbek száma 9 fő. A pedagógusok többsége a 30-49 éves korosztályt képviseli.

Teljes munkaidőben 45 fő, részmunkaidőben 7 fő és óraadóként 8 fő foglalkoztatott van.

89. Diagram: Pedagógusok életkori megoszlása fenntartói bontásban

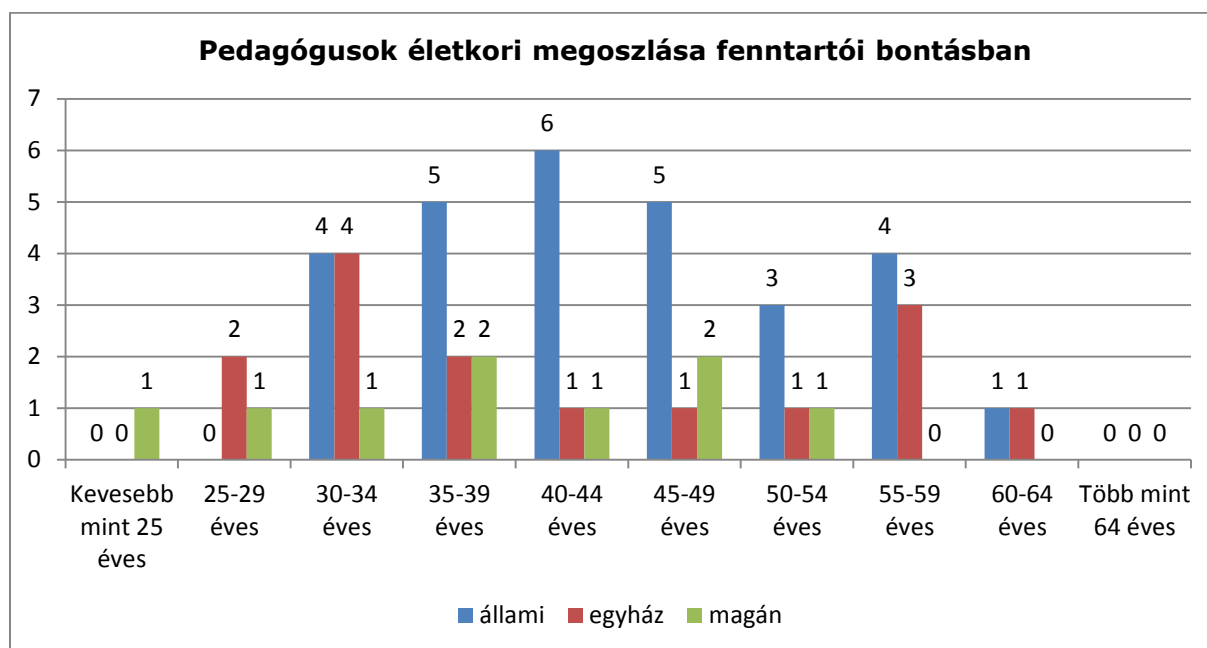

(Forrás: KIRSTAT 2012.)

158. [Melléklet Pedagógus létszámadatok I.](#)

A pedagógusok 100 %-a középiskolai tanári végzettséggel rendelkezik, a nemek aránya viszonylag kiegyensúlyozott. Alacsony a nyugdíjas foglalkoztatottak száma (3 fő).

Gyógypedagógiai nevelésben - oktatásban (is) foglalkoztatott nincs, felnőttoktatásban (is) foglalkoztatott 8 fő (15%),

173. Táblázat: Pedagógusképesítések fenntartói bontásban, Kalocsa tankerület (felnőttoktatással)

fenn tartó k	Közé piskol ai tanár	Álta láno s isko lai tan ár	Ta nít ó	Tanít ó, speci ális képes ítéss e	Gyógyg pedagóg us	Felsőfo kú végzett ségű óvodap edagóg us	Középfo kú végzett ségű óvodap edagóg us	Szak okta tó	Pedagógus képesítéss el rendelkező , egyéb felsőfokú végzettség ű	Pedagógus képesítéss el nem rendelkező , egyéb felsőfokú végzettség ű	Pedagógus képesítéss el nem rendelkező , szakmai tárgyra képesített	Pedagógus képesítéss el nem rendelkező , középfokú végzettség ű	Öss zese n	Nő	Nyu gdíj as	Gyógyg pedagóg ai nevelés ben - oktatás ban (is) foglalko ztatott	Nemze ti, etnikai kisebb ségi nevelé sben, oktatá sban (is) foglalk oztato tt	Felnőtto ktatásba n (is) foglalko ztatott	Idege nyyel v- tudás sal rende lkezik	Szadm ai tájéko zódásr a alkalm as angol nyelvt udáss al rende lkezik	PhD fokoz attal rende lkezik	Szakvi zsgázo tt munka körben foglalk oztatják
állam i	28	0	0	0	0	0	0	0	0	0	0	0	28	18	2	0	0	0	9	4	0	0
egyh áz	15	0	0	0	0	0	0	0	0	0	0	0	15	10	0	0	0	0	0	0	0	0
magá n	9	0	0	0	0	0	0	0	0	0	0	0	9	3	0	0	0	8	2	0	0	0
össze sen	52	0	0	0	0	0	0	0	0	0	0	0	52	31	2	0	0	8	11	4	0	0
%	100,0 0%	0,00 %	0,0 0%	0,00%	0,00%	0,00%	0,00%	0,00 %	0,00%	0,00%	0,00%	0,00%	100, 00%	59, 62 %	3,85 %	0,00%	0,00%	15,38%	21,15 %	7,69%	0,00 %	0,00%

(Forrás: KIRSTAT 2012.)

159. [Melléklet Kihasználtsági mutatók](#)

Az állami fenntartású gimnáziumokban a kihasználtság (az alapító okirat maximális létszáma és a tanulólétszám alapján) 73,86 %-os, az egyházi intézményeknél 53,21 %-os, míg a magán fenntartású intézményekben igen alacsony, 12,73 %. Tankerületi szinten a kihasználtság

59,13%. Az átlagos osztálylétszám állami és egyházi fenntartású intézményekben 28,25 és 21,29 fő, ennél jóval alacsonyabb a magán fenntartású intézményekben (14 fő). Az állami fenntartású intézményben az egy fő munkaviszonyú pedagógusra jutó tanulólétszám 12 fő, az egyházi intézményben ez a szám alacsonyabb, 10 fő, míg a magán fenntartású intézményekben ez 1,5 fő. Integráltan nevelt, oktatott tanuló 3 fő (0,5%). A hátrányos helyzetű tanuló (80 fő) 16%, halmozottan hátrányos helyzetű (3 fő) 0,5%.

23 Osztályterem/csoportszoba, 12 szaktanterem mellett 2 tornaterem és 1 tornaszoba van, ami a mindennapos testnevelés megvalósításához kevés lehet.

174. Táblázat: Létszám, osztályszám, tanterem, kihasználtság mutatók a Bács-Kiskuni tankerületben

fenntartó	Gyermekek, tanulók száma	Integráltan nevelt, oktatott	Hátrányos helyzetű gyermekek, tanulók	Halmozottan hátrányos helyzetű gyermekek, tanulók	Osztályok, csoportok száma	Fő munkaviszonyú pedagógusok száma	pedagógus létszám	Férőhelyek száma	Osztályterem/csoportszoba	Szaktanterem	Tornaterem	Tornaszoba	átlag osztálylétszám	kihasználtság (%)
állami	339	0	34	0	12	26	34	459	12	9	1	0	28,25	73,86%
egyház	149	3	44	3	7	15	15	280	7	3	0	1	21,29	53,21%
magán	14	0	2	0	1	4	18	110	4	0	1	0	14,00	12,73%
Összesen	502	3	80	3	20	45	67	849	23	12	2	1	25,10	59,13%

(Forrás: KIRSTAT 2012.)

160. [Melléklet Épületjellemzők a gimnáziumokban](#)

1.2.4.1.5 Kecskemét tankerület

A tankerületben 3630 tanuló 11 köznevelési intézmény, 13 feladatellátási helyén vesz részt gimnáziumi nevelés-oktatásban. 5 intézmény (5 feladatellátási hellyel) került át 2013. január 1-jétől a Klebelsberg Intézményfenntartó Központ fenntartásába, ezt megelőzően települési önkormányzat fenntartásában voltak. A tankerület gimnáziumi feladatellátásában 2 egyházi intézmény (2 feladatellátási hellyel) és 3 magán fenntartó 5 feladatellátási hellyel) vesz részt.

175. Táblázat: Kecskemét járásra vonatkozó áttekintő adatok

Település	Állami fenntartású intézmény (KLIK)		Állami fenntartású intézmény (egyéb)		Egyházi fenntartású intézmény		Magán fenntartású intézmény	
	FEH-ek száma (db)	tanulók száma (fő)	FEH-ek száma (db)	tanulók száma (fő)	FEH-ek száma (db)	tanulók száma (fő)	FEH-ek száma (db)	tanulók száma (fő)
Kecskemét	5	2251	0	0	2	906	3	330
Kerekegyháza	0	0	0	0	0	0	1	58
Lajosmizse	0	0	0	0	0	0	1	85

(Forrás: KIRSTAT 2012.)

176. Táblázat: Gimnáziumi feladatot ellátó intézmények, feladatellátási helyek száma fenntartói bontásban Kecskemét tankerületben

Munkarend	állami		egyházi		magán	
	intézmények száma	feladatellátási helyek száma	intézmények száma	feladatellátási helyek száma	intézmények száma	feladatellátási helyek száma
4 éves felnőttoktatást folytat esti munkarendben					1	3
4 éves felnőttoktatást folytat esti munkarendben	1	1				
4 éves felnőttoktatást folytat levelező munkarendben	1	1				
4 éves felnőttoktatást folytat más, sajátos munkarendben	1	1				
4 éves felnőttoktatást folytat nappali munkarendben	1	1				
4 éves nappali rendszerű képzést folytat					1	1
4 éves nappali rendszerű képzést folytat			3	3		
4 éves nappali rendszerű képzést folytat	2	2				
5 éves nappali rendszerű képzést folytat	2	2				

Munkarend	állami		egyházi		magán	
	intézmények száma	feladatellátási helyek száma	intézmények száma	feladatellátási helyek száma	intézmények száma	feladatellátási helyek száma
6 éves nappali rendszerű képzést folytat			1	1		
6 éves nappali rendszerű képzést folytat	1	1				
8 éves nappali rendszerű képzést folytat					1	1
8 éves nappali rendszerű képzést folytat			1	1		
8 éves nappali rendszerű képzést folytat	1	1				

(Forrás: KIRSTAT 2012.)

161. [Melléklet Tanulói létszámadatok I.](#)

A tanulók közül 2251 az állami intézményekbe, 906 egyházi, 401 magán fenntartású iskolába jár. Az állami intézmények 4, 5, 6 és 8 évfolyamosak, az egyházi 4 és 6 évfolyamos, a magán 4 évfolyamos. Legnagyobb számban az egyházi fenntartású intézmény 4 évfolyamos, nappali képzését veszik igénybe (642 fő), ezt követi az állami 5 évfolyamos (593 fő) gimnáziumi létszám. Felnőttoktatás keretében 364 fő tanul állami fenntartású és 361 magán fenntartású gimnáziumban.

177. Táblázat: Tanulói létszám 4, 5, 6 és 8 osztályos gimnáziumra, fenntartói bontásban, Kecskemét tankerület

Fenntartó kategória	Évfolyamok száma	létszám a nappali rendszerű képzésben	Felnőttoktatási tanterv			
			nappali	esti	levelező	más, sajátos munkarend
állami	4	369	64	130	28	142
állami	5	593	0	0	0	0
állami	6	390	0	0	0	0
állami	8	535	0	0	0	0
egyház	4	642	0	0	0	0
egyház	6	264	0	0	0	0
egyház	8	0	0	0	0	0
magán	4	40	0	361	0	0
magán	8	72	0	0	0	0

162. [Melléklet Tanulói létszámadatok II.](#)

178. Táblázat: Nemzetiségi oktatás - Tanulói létszámadatok III.

Település	Fenntartó	Intézmény	Feladatellátási hely	Nemzetiségi nyelv	Nemzetiségi oktatás típusa	5. évfolyam	6. évfolyam	7. évfolyam	8. évfolyam	9. évfolyam	10. évfolyam	11. évfolyam	12. évfolyam	13. évfolyam	összesen
						fő	fő	fő	fő	fő	fő	fő	fő	oszt.	fő
Kecskemét	MNÁMK Intézményfenntartó és Működtető Közalapítvány	Magyarországi Németek Általános Művelődési Központja	MNÁMK Mercedes-Benz Német Gimnázium	nemzetiségi német	Anyanyelvű	13	10	15	15	12	7	0	0	0	72

163. [Melléklet Pedagógus létszámadatok II.](#)

A tankerület gimnáziumaiban dolgozó 282 pedagógusból 165 fő állami, 79 fő egyházi és 38 fő magánintézmény alkalmazásában áll. Az 55 évesnél idősebbek száma 47 fő. A pedagógusok többségét az állami intézményekben 35-59 éves korosztályt képviseli, az egyházban a 30-49 éves, magán esetében a 40-54 évest.

Teljes munkaidőben 218 fő, részmunkaidőben 64 fő és óraadóként 35 fő foglalkoztatott van.

90. Diagram: Pedagógusok életkori megoszlása fenntartói bontásban

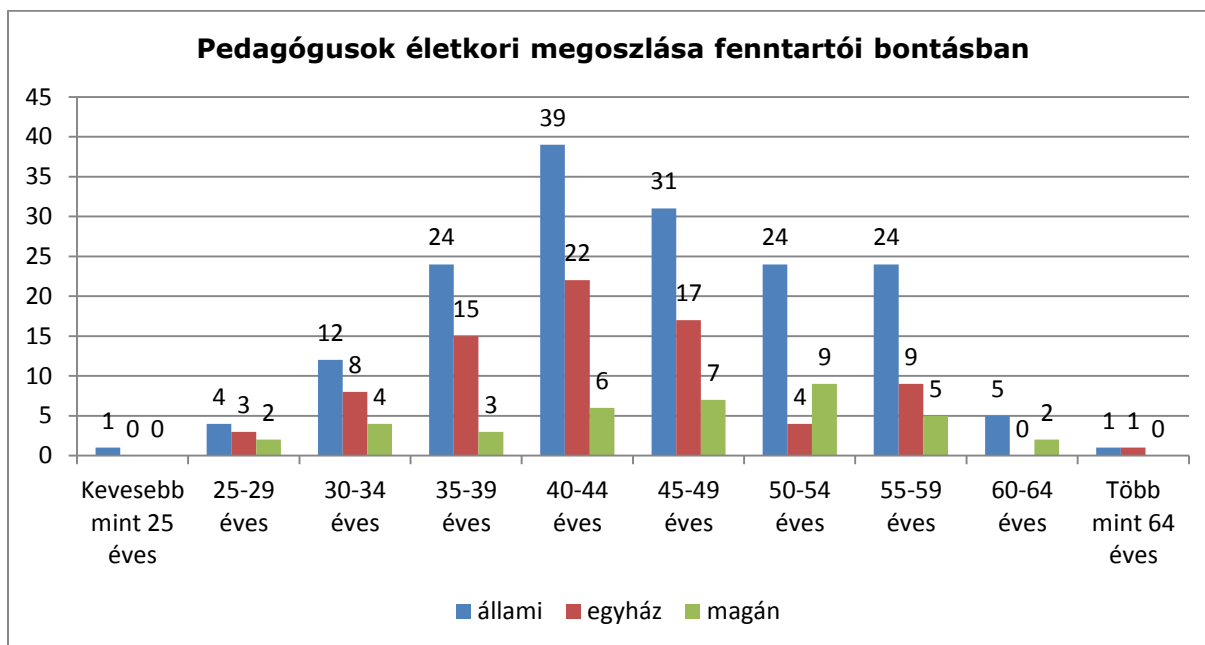

(Forrás: KIRSTAT 2012.)

A pedagógusok 94,33%-a középiskolai tanári, 5,32 %-a általános iskolai tanári végzettséggel rendelkezik, a nők aránya magas, 69%. Nyugdíjasok foglalkoztatottak száma arányait tekintve nem magas, 7 fő (2,5%). Gyógypedagógiai nevelésben - oktatásban (is) foglalkoztatott 1 fő (0,35%), felnőttoktatásban (is) foglalkoztatott 41 fő (14,5%), nemzeti, etnikai kisebbségi nevelésben, oktatásban (is) foglalkoztatott 10 fő (3,5%), szakvizsgázott munkakörben foglalkoztatott 18 fő (6%). PhD fokozattal senki nem rendelkezik.

179. Táblázat: Pedagógusképesítések fenntartói bontásban, Kecskemét tankerület (felnőttoktatással)

fenn tartó k	Közé piskol ai tanár	Álta láno s isko lai tan ár	Ta nít ó	Tanít ó, speci ális képes ítésse l	Gyógy pedagóg us	Felsőfo kú végzett ségű óvodap edagóg us	Középfo kú végzett ségű óvodap edagóg us	Szak okta tó	Pedagógus képesítéss el rendelkező , egyéb felsőfokú végzettség ű	Pedagógus képesítéss el nem rendelkező , egyéb felsőfokú végzettség ű	Pedagógus képesítéss el nem rendelkező , szakmai tárgyra képesített	Pedagógus képesítéss el nem rendelkező , középfokú végzettség ű	Öss zese n	Nő	Nyu gdíj as	Gyógy pedagóg iai nevelés ben - oktatás ban (is) foglalko ztatott	Nemze ti, etnikai kisebb ségi nevelé sben, oktatá sban (is) foglalk oztato tt	Felnőtt oktatásba n (is) foglalko ztatott	Idege nyyel v- tudás sal rende lkezik	Szakh ai tájéko zódsá r alkalm as angol nyelvt udáss al rende lkezik	PhD fokoz attal rende lkezik	Szakvi zsgázo tt munka körben foglalk oztatják
állam i	158	7	0	0	0	0	0	0	0	0	0	0	165	11 4	5	1	0	18	64	31	0	18
egyh áz	78	0	0	0	1	0	0	0	0	0	0	0	79	54	1	0	0	0	56	15	0	0
magá n	30	8	0	0	0	0	0	0	0	0	0	0	38	26	1	0	10	23	19	6	0	0
össze sen	266	15	0	0	1	0	0	0	0	0	0	0	282	19 4	7	1	10	41	139	52	0	18
%	94,33 %	5,32 %	0,0 0%	0,00%	0,35%	0,00%	0,00%	0,00 %	0,00%	0,00%	0,00%	0,00%	100, 00%	68, 79 %	2,48 %	0,35%	3,55%	14,54%	49,29 %	18,44 %	0,00 %	6,38%

(Forrás: KIRSTAT 2012.)

165. [Melléklet Kihasználsági mutatók](#)

Az állami fenntartású gimnáziumokban a kihasználtság (az alapító okirat maximális létszáma és a tanulólétszám alapján) 55,29 %-os, az egyházi intézményeknél 68,64 %-os, magán intézmény esetén igen alacsony, 15, 73 %. Tankerületi szinten a kihasználtság 53,35%-os. Az átlagos osztálylétszám állami és egyházi fenntartású intézményekben hasonló (31-28 fő), ennél jóval alacsonyabb a magán (11 fő). A megye állami fenntartású intézményeiben az egy fő munkaviszonyú pedagógusra jutó tanulólétszám 11,4 fő, az egyházi intézményekben hasonló 11,6 fő, míg a magán intézményben ez csupán 3 fő. Integráltan nevelt, oktatott tanuló 28 fő (1%). A hátrányos helyzetű tanuló (231 fő) 8%, halmozottan hátrányos helyzetű (17 fő) 0,5%. 129 osztályterem/csoportszoba és 60 szaktanterem mellett 5 tornaterem és 3 tornaszoba van, ami a mindennapos testnevelés megvalósításához szükséges kereteket ad.

Bejáró tanulók száma 734 fő, 25%.

180. Táblázat: Létszám, osztályszám, tanterem, kihasználtság mutatók a Bács-Kiskuni tankerületben

fenn tartó	Gyermekek, tanulók száma	Integráltan nevelt, oktatott	Hátrányos helyzetű gyermekek, tanulók	Halmozottan hátrányos helyzetű gyermekek, tanulók	Osztályok, csoportok száma	Fő munkaviszonyú pedagógusok száma	pedagógus létszám	Férőhelyek száma	Osztályterem /csoportszoba	Szaktanterem	Tornaterem	Tornaszoba	átlag osztálylétszám	kihasználtság (%)
állami	1887	13	139	13	61	137	181	3413	74	42	3	3	30,93	55,29%
egyházi	906	8	91	4	33	71	87	1320	33	13	2	0	27,45	68,64%
magán	112	7	1	0	10	10	49	712	22	5	0	0	11,20	15,73%
Összesen	2905	28	231	17	104	218	317	5445	129	60	5	3	27,93	53,35%

(Forrás: KIRSTAT 2012.)

166. Melléklet Épületjellemzők a gimnáziumokban

1.2.4.1.6 Kiskőrös tankerület

A tankerületben 615 tanuló 2 köznevelési intézmény, 4 feladatellátási helyén vesz részt gimnáziumi nevelés-oktatásban. A tankerület gimnáziumi feladatellátásában nem vesz részt állami fenntartású intézmény, 1 egyházi (1 feladatellátási hellyel) és 1 magán fenntartó (3 feladatellátási hellyel) látja el a feladatot.

181. Táblázat: Kiskőrös járásra vonatkozó áttekintő adatok

Település	Állami fenntartású intézmény (KLIK)		Állami fenntartású intézmény (egyéb)		Egyházi fenntartású intézmény		Magán fenntartású intézmény	
	FEH-ek száma (db)	tanulók száma (fő)	FEH-ek száma (db)	tanulók száma (fő)	FEH-ek száma (db)	tanulók száma (fő)	FEH-ek száma (db)	tanulók száma (fő)
Izsák	0	0	0	0	0	0	1	29
Kecel	0	0	0	0	0	0	1	58
Kiskőrös	0	0	0	0	1	501	0	0
Soltvadkert	0	0	0	0	0	0	1	27

(Forrás: KIRSTAT 2012.)

Az egyházi fenntartású intézmény főként a nappali rendszerű képzésben vesz részt 4, 5, 6 évfolyammal, míg a magán a felnőttoktatásban veszi ki a részét.

182. Táblázat: Gimnáziumi feladatot ellátó intézmények, feladatellátási helyek száma fenntartói bontásban Kiskőrös tankerületben

Munkarend	állami		egyházi		magán	
	intézmények száma	feladatellátási helyek száma	intézmények száma	feladatellátási helyek száma	intézmények száma	feladatellátási helyek száma
4 éves felnőttoktatást folytat esti munkarendben					1	3
4 éves felnőttoktatást folytat esti munkarendben			1	1		
4 éves felnőttoktatást folytat esti munkarendben	1	1				
4 éves nappali rendszerű képzést folytat			1	1		

Munkarend	állami		egyházi		magán	
	intézmények száma	feladatellátási helyek száma	intézmények száma	feladatellátási helyek száma	intézmények száma	feladatellátási helyek száma
4 éves nappali rendszerű képzést folytat	1	1				
5 éves nappali rendszerű képzést folytat			1	1		
5 éves nappali rendszerű képzést folytat	1	1				
6 éves nappali rendszerű képzést folytat			1	1		
6 éves nappali rendszerű képzést folytat	1	1				

(Forrás: KIRSTAT 2012.)

167. [Melléklet Tanulói létszámadatok I.](#)

Az egyházi intézménybe 501, magán fenntartásúba 114 tanuló jár. Az egyházi intézmény 4, 5 és 6 évfolyammal nappali rendszerben, ill. 4 évfolyammal esti munkarendű felnőttképzéssel működik. A magán intézmények a felnőttoktatásban vesznek részt.

183. Táblázat: Tanulói létszám 4, 5, 6 és 8 osztályos gimnáziumra, fenntartói bontásban, Kiskőrös tankerület

Fenntartó kategória	Évfolyamok száma	létszám a nappali rendszerű képzésben	Felnőttoktatási tanterv			
			nappali	esti	levelező	más, sajátos munkarend
állami	4	0	0	0	0	0
állami	5	0	0	0	0	0
állami	6	0	0	0	0	0
egyház	4	184	0	50	0	0
egyház	5	43	0	0	0	0
egyház	6	224	0	0	0	0
magán	4	0	0	114	0	0

168. [Melléklet Tanulói létszámadatok II.](#)

184. Táblázat: Nemzetiségi oktatás - Tanulói létszámadatok III.

Telep ülés	Fennt artó	Intézm ény	Fela dat- ellát ási hely	Nemzet iségi nyelv	Nemzet iségi oktatás típusa	5. évfoly am fő	6. évfoly am fő	7. évfoly am fő	8. évfoly am fő	9. évfoly am fő	10. évfoly am fő	11. évfoly am fő	12. évfoly am fő	13. évfoly am oszt.	össze sen fő

A tankerületben nincs nemzetiségi oktatás!

169. [Melléklet Pedagógus létszámadatok II.](#)

A tankerület gimnáziumaiban dolgozó 51 pedagógusból 34 fő egyházi, 17 fő magánintézmény alkalmazásában áll. Az 55 évesnél idősebbek száma 7 fő.

Teljes munkaidőben 32 fő, részmunkaidőben 19 fő és óraadóként 11 fő foglalkoztatott van.

91. Diagram: Pedagógusok életkori megoszlása fenntartói bontásban

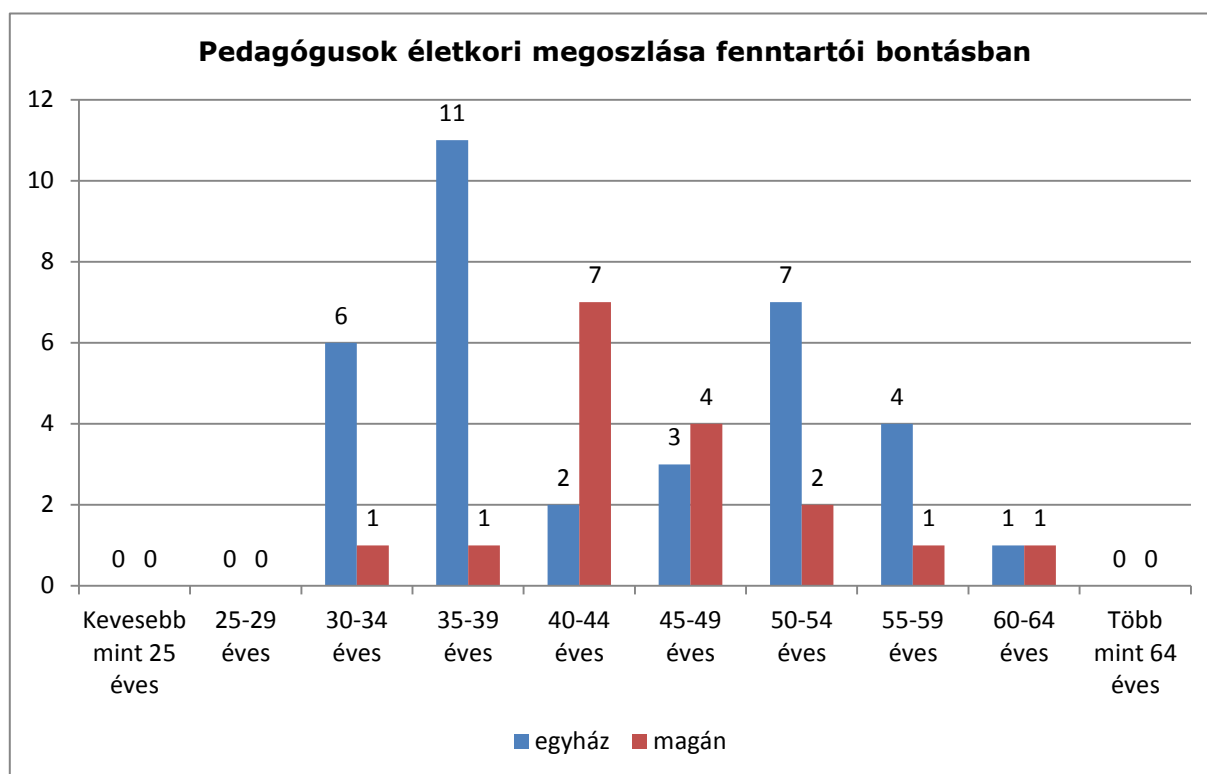

(Forrás: KIRSTAT 2012.)

170. [Melléklet Pedagógus létszámadatok I.](#)

A pedagógusok 100 %-a középiskolai tanári végzettséggel rendelkezik, a nők száma az egyházi intézményben magas. Nyugdíjas foglalkoztatottak száma alacsony 2 fő (4%). Gyógypedagógiai nevelésben - oktatásban (is) foglalkoztatott nincs, felnőttoktatásban (is) foglalkoztatott 16 fő (31%), szakvizsgázott munkakörben foglalkoztatott 8 fő (16%).

185. Táblázat: Pedagógusképesítések fenntartói bontásban, Kiskőrös tankerület (felnőttoktatással)

fenn tartó k	Közé piskol ai tanár	Álta láno s isko lai tan ár	Ta nít ó	Tanít ó, speci ális képes ítéss el	Gyógyp edagóg us	Felsőfo kú végzett ségű óvodap edagóg us	Középfo kú végzett ségű óvodap edagóg us	Szak okta tó	Pedagógus képesítéss el rendelkező , egyéb felsőfokú végzettség ű	Pedagógus képesítéss el nem rendelkező , egyéb felsőfokú végzettség ű	Pedagógus képesítéss el nem rendelkező , szakmai tárgyra képesített	Pedagógus képesítéss el nem rendelkező , középfokú végzettség ű	Öss zese n	Nő	Nyu gdíj as	Gyógyp edagógia i nevelés ben - oktatás ban (is) foglalko ztatott	Nemze ti, etnikai kisebbsé gi nevelés ben, oktatás ban (is) foglalko ztató tt	Felnőtt oktatásba n (is) foglalko ztatott	Idege nyyel v- tudás sal rende lkezik	Szakra tájéko zó dás ra alkalm as angol nyelvt udással rendel kezik	PhD fokoz attal rendel kezik	Szakvi zsgázó tt munka körben foglalk oztatják
egyh áz	34	0	0	0	0	0	0	0	0	0	0	0	34	27	1	0	0	3	13	8	0	8
magán	17	0	0	0	0	0	0	0	0	0	0	0	17	10	1	0	0	13	2	0	0	0
össze sen	51	0	0	0	0	0	0	0	0	0	0	0	51	37	2	0	0	16	15	8	0	8
%	100,0 0%	0,00 %	0,0 0%	0,00%	0,00%	0,00%	0,00%	0,00 %	0,00%	0,00%	0,00%	0,00%	100, 00%	72, 55 %	3,92 %	0,00%	0,00%	31,37%	29,41 %	15,69 %	0,00 %	15,69%

(Forrás: KIRSTAT 2012.)

171. [Melléklet Kihasználsági mutatók](#)

Az egyházi fenntartású gimnáziumban a kihasználtság (az alapító okirat maximális létszáma és a tanulólétszám alapján) 64,43 %-os. A tankerület állami fenntartású intézményeiben az egy fő munkaviszonyú pedagógusra jutó tanulólétszám 11,8 fő. Integráltan nevelt, oktatott tanuló 7 fő 1,5%. A hátrányos helyzetű tanuló (29 fő) 6%, halmozottan hátrányos helyzetű nincs. 16 osztályterem/csoportszoba, 5 szaktanterem mellett 1 tornaterem van.

Bejáró tanuló 255 fő, 57%.

186. Táblázat: Létszám, osztályszám, tanterem, kihasználtság mutatók a Bács-Kiskuni tankerületben

fenntartó	Gyermekek, tanulók száma	Integráltan nevelt, oktatott	Hátrányos helyzetű gyermekek, tanulók	Halmozottan hátrányos helyzetű gyermekek, tanulók	Osztályok, csoportok száma	Fő munkaviszonyú pedagógusok száma	pedagógus létszám	Férőhelyek száma	Osztályterem/csoportszoba	Szaktanterem	Tornaterem	Tornaszoba	átlag osztálylétszám	kihasználtság (%)
egyház	451	7	29	0	16	32	38	700	16	5	1	0	28,19	64,43%
Összesen	451	7	29	0	16	32	38	700	16	5	1	0	28,19	64,43%

(Forrás: KIRSTAT 2012.)

172. [Melléklet Épületjellemzők a gimnáziumokban](#)

1.2.4.1.7 Kiskunfélegyháza tankerület

A tankerületben 1758 tanuló 3 köznevelési intézmény, 3 feladatellátási helyén vesz részt gimnáziumi nevelés-oktatásban. 2 intézmény (2 feladatellátási hellyel) került át 2013. január 1-jétől a Klebelsberg Intézményfenntartó Központ fenntartásába. A tankerület gimnáziumi feladatellátásában 1 egyházi intézmény (1 feladatellátási hellyel) vesz részt.

187. Táblázat: Kiskunfélegyháza járásra vonatkozó áttekintő adatok

Település	Állami fenntartású intézmény (KLIK)		Állami fenntartású intézmény (egyéb)		Egyházi fenntartású intézmény		Magán fenntartású intézmény	
	FEH-ek száma (db)	tanulók száma (fő)	FEH-ek száma (db)	tanulók száma (fő)	FEH-ek száma (db)	tanulók száma (fő)	FEH-ek száma (db)	tanulók száma (fő)
Kiskunfélegyháza	2	1569	0	0	1	189	0	0

(Forrás: KIRSTAT 2012.)

Az egyházi intézmény 5 éves, nappali rendszerű képzést folytat, az állami intézmények 4, 5 és 6 évfolyamos képzést indítanak. Az egyik állami fenntartású intézmény látja el a felnőttoktatási feladatot 4 évfolyamos esti és levelező munkarendben.

188. Táblázat: Gimnáziumi feladatot ellátó intézmények, feladatellátási helyek száma fenntartói bontásban Kiskunfélegyháza tankerületben

Munkarend	állami		egyházi		magán	
	intézmények száma	feladatellátási helyek száma	intézmények száma	feladatellátási helyek száma	intézmények száma	feladatellátási helyek száma
4 éves felnőttoktatást folytat esti munkarendben	1	1				
4 éves felnőttoktatást folytat levelező munkarendben	1	1				
4 éves nappali rendszerű képzést folytat	2	2				
5 éves nappali rendszerű képzést folytat			1	1		
5 éves nappali rendszerű képzést folytat	1	1				
6 éves nappali rendszerű képzést folytat	1	1				

(Forrás: KIRSTAT 2012.)

A tanulók közül 1569 az állami intézményekbe, 189 egyházi fenntartású iskolába jár. Az állami intézmények 4, 5 és 6 évfolyamosak, az egyházi 5 évfolyamos. Igen nagy számban vesznek részt az állami fenntartású intézmény 4 évfolyamos, nappali képzése (488 fő) mellett a felnőttoktatás levelező tagozatán (722 fő). Az egyházi intézmény az 5 évfolyamos nappali rendszerű képzést folytatja.

189. Táblázat: Tanulói létszám 4, 5, 6 és 8 osztályos gimnáziumra, fenntartói bontásban, Kiskunfélegyháza tankerület

Fenntartó kategória	Évfolyamok száma	létszám a nappali rendszerű képzésben	Felnőttoktatási tanterv			
			nappali	esti	levelező	más, sajátos munkarend
állami	4	488	0	170	722	0
állami	5	19	0	0	0	0
állami	6	170	0	0	0	0
egyház	5	189	0	0	0	0

174. [Melléklet Tanulói létszámadatok II.](#)

190. Táblázat: Nemzetiségi oktatás - Tanulói létszámadatok III.

Település	Fenntartó	Intézmény	Feladat- ellátási hely	Nemzetiségi nyelv	Nemzetiségi oktatás típusa	5. évfolyam	6. évfolyam	7. évfolyam	8. évfolyam	9. évfolyam	10. évfolyam	11. évfolyam	12. évfolyam	13. évfolyam	összesen
						fő	fő	fő	fő	fő	fő	fő	fő	oszt.	fő

A tankerületben nincs nemzetiségi oktatás!

175. [Melléklet Pedagógus létszámadatok II.](#)

A tankerület gimnáziumaiban dolgozó 70 pedagógusból 56 fő állami, 14 fő egyházi intézmény alkalmazásában áll. Az 55 évesnél idősebbek száma 10 fő.

Teljes munkaidőben 67 fő, részmunkaidőben 3 fő foglalkoztatott van.

92. *Diagram: Pedagógusok életkori megoszlása fenntartói bontásban*

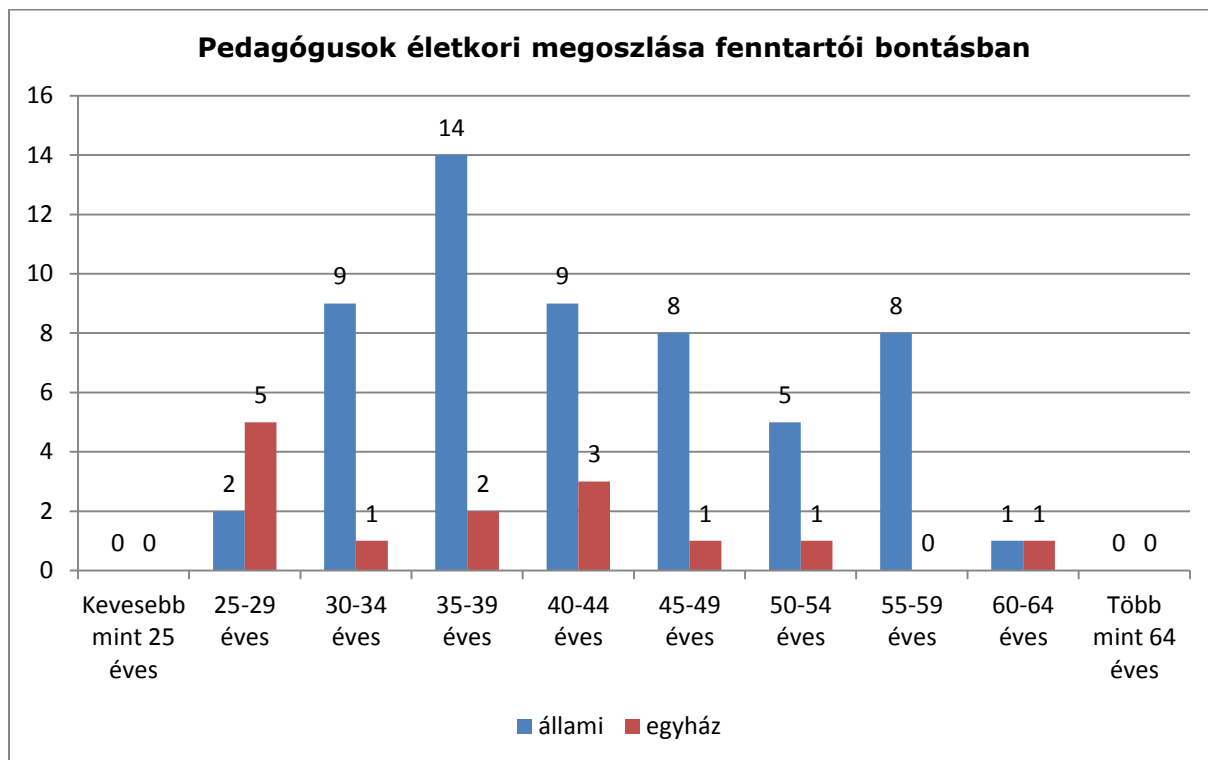

(Forrás: KIRSTAT 2012.)

176. [Melléklet Pedagógus létszámadatok I.](#)

A pedagógusok 97,14 %-a középiskolai tanári, 2,86 %-a általános iskolai tanári végzettséggel rendelkezik, a nők aránya magas, 70%. A felsőfokú végzettség tekintetében 100 %-nak tekinthető a gimnáziumi alapfeladaton a megfelelő végzettségű pedagógusok alkalmazása. Nyugdíjas foglalkoztatott nincs. Gyógypedagógiai nevelésben - oktatásban (is) foglalkoztatott nincs, felnőttoktatásban (is) foglalkoztatott 24 fő (34%), szakvizsgázott munkakörben foglalkoztatott 18 fő (26%).

191. Táblázat: Pedagógusképesítések fenntartói bontásban, Kiskunfélegyháza tankerület (felnőttoktatással)

fenn tartó k	Közé piskol ai tanár	Álta láno s isko lai tan ár	Ta nít ó	Tanít ó, speci ális képes ítéss e	Gyógy pedagóg us	Felsőfo kú végzett ségű óvodap edagóg us	Középfo kú végzett ségű óvodap edagóg us	Szak okta tó	Pedagógus képesítéss el rendelkező , egyéb felsőfokú végzettség ű	Pedagógus képesítéss el nem rendelkező , egyéb felsőfokú végzettség ű	Pedagógus képesítéss el nem rendelkező , szakmai tárgyra képesített	Pedagógus képesítéss el nem rendelkező , középfokú végzettség ű	Öss zese n	Nő	Nyu gdíj as	Gyógyp edagógi ai nevelés ben - oktatás ban (is) foglalko ztatott	Nemze ti, etnikai kisebb ségi nevelé sben, oktatá sban (is) foglalk oztato tt	Felnötto ktatásba n (is) foglalko ztatott	Idege nyyel v- tudás sal rende lkezik	Szakm ai tájéko zódásr a alkalm as angol nyelvt udáss al rende lkezik	PhD fokoz attal rende lkezik	Szakvi zsgázo tt munka körben foglalk oztatjá k
állam i	54	2	0	0	0	0	0	0	0	0	0	0	56	40	0	0	0	24	4	0	0	18
egyh áz	14	0	0	0	0	0	0	0	0	0	0	0	14	9	0	0	0	0	9	2	0	0
össze sen	68	2	0	0	0	0	0	0	0	0	0	0	70	49	0	0	0	24	13	2	0	18
%	97,14 %	2,86 %	0,0 0%	0,00%	0,00%	0,00%	0,00%	0,00 %	0,00%	0,00%	0,00%	0,00%	100, 00%	70, 00 %	0,00 %	0,00%	0,00%	34,29%	18,57 %	2,86%	0,00 %	25,71%

(Forrás: KIRSTAT 2012.)

177. [Melléklet Kihasználsági mutatók](#)

Az állami fenntartású gimnáziumokban a kihasználtság (az alapító okirat maximális létszáma és a tanulólétszám alapján) 56,89 %-os, az egyházi intézményeknél 77,14 %-os. Tankerületi szinten a kihasználtság 60,35 %-os. Az átlagos osztálylétszám állami intézményben 28 fő, egyházi fenntartású intézményben 19 fő. A tankerület állami fenntartású intézményeiben az egy fő munkaviszonyú pedagógusra jutó tanulólétszám 12 fő, az egyházi intézményben magasabb, 13,5 fő. Integráltan nevelt, oktatott tanuló 19 fő, 1%.. A hátrányos helyzetű tanuló (101 fő) 6%, halmozottan hátrányos helyzetű (8 fő) 0,5%. 39 osztályterem/csoportszoba és 8 szaktanterem mellett 2 tornaterem van.

Bejáró tanulók száma 896 fő 51%.

192. Táblázat: Létszám, osztályszám, tanterem, kihasználtság mutatók a Bács-Kiskuni tankerületben

fenntartó	Gyermekek, tanulók száma	Integráltan nevelt, oktatott	Hátrányos helyzetű gyermekek, tanulók	Halmozottan hátrányos helyzetű gyermekek, tanulók	Osztályok, csoportok száma	Fő munkaviszonyú pedagógusok száma	pedagógus létszám	Férőhelyek száma	Osztályterem/csoportszoba	Szaktanterem	Tornaterem	Tornaszoba	átlag osztálylétszám	kihasználtság (%)
állami	677	7	51	3	24	55	56	1190	31	5	1	0	28	56,89%
egyház	189	12	50	5	10	12	14	245	8	3	1	0	19	77,14%
Összesen	866	19	101	8	34	67	70	1435	39	8	2	0	25	60,35%

(Forrás: KIRSTAT 2012.)

178. [Melléklet Épületjellemzők a gimnáziumokban](#)

1.2.4.1.8 Kiskunhalas tankerület

A tankerületben 1278 tanuló 2 köznevelési intézmény, 2 feladatellátási helyén vesz részt gimnáziumi nevelés-oktatásban. 1 intézmény (1 feladatellátási hellyel) került át 2013. január 1-jétől a Klebelsberg Intézményfenntartó Központ fenntartásába. A tankerület gimnáziumi feladatellátásában még 1 egyházi intézmény (1 feladatellátási hellyel) vesz részt.

193. Táblázat: Kiskunhalas járásra vonatkozó áttekintő adatok

Település	Állami fenntartású intézmény (KLIK)		Állami fenntartású intézmény (egyéb)		Egyházi fenntartású intézmény		Magán fenntartású intézmény	
	FEH-ek száma (db)	tanulók száma (fő)	FEH-ek száma (db)	tanulók száma (fő)	FEH-ek száma (db)	tanulók száma (fő)	FEH-ek száma (db)	tanulók száma (fő)
Kiskunhalas	1	554	0	0	1	724	0	0

(Forrás: KIRSTAT 2012.)

Az állami intézmény nappali rendszerű képzést folytat 4 és 6 évfolyammal, az egyházi fenntartású 4, 5 és 8 évfolyamos nappali rendszerű képzést, valamint levelező munkarendű felnőttoktatást szervez.

194. Táblázat: Gimnáziumi feladatot ellátó intézmények, feladatellátási helyek száma fenntartói bontásban Kiskunhalas tankerületben

Munkarend	állami		egyházi		magán	
	intézmények száma	feladatellátási helyek száma	intézmények száma	feladatellátási helyek száma	intézmények száma	feladatellátási helyek száma
4 éves felnőttoktatást folytat levelező munkarendben			1	1		
4 éves nappali rendszerű képzést folytat			1	1		
4 éves nappali rendszerű képzést folytat	1	1				
5 éves nappali rendszerű képzést folytat			1	1		
6 éves nappali rendszerű képzést folytat	1	1				
8 éves nappali rendszerű képzést folytat			1	1		

(Forrás: KIRSTAT 2012.)

179. [Melléklet Tanulói létszámadatok I.](#)

A tanulók közül 554 az állami intézménybe és 724 egyházi fenntartású iskolába jár. Legnagyobb számban az állami fenntartású intézmény 4 évfolyamos, nappali képzését veszik igénybe (345 fő), hasonló létszámú az egyházi 8 évfolyamos képzés létszáma is (335 fő). Felnőttoktatás keretében 164 fő tanul egyházi fenntartású 4 osztályos levelező munkarendű képzésben.

195. Táblázat: Tanulói létszám 4, 5, 6 és 8 osztályos gimnáziumra, fenntartói bontásban, Kiskunhalas tankerület

Fenntartó kategória	Évfolyamok száma	létszám a nappali rendszerű képzésben	Felnőttoktatási tanterv			
			nappali	esti	levelező	más, sajátos munkarend
állami	4	345	0	0	0	0
állami	6	209	0	0	0	0
egyház	4	199	0	0	164	0
egyház	5	26	0	0	0	0
egyház	8	335	0	0	0	0

Az állami fenntartású intézmény alaptevékenységei közé tartozik a német nemzetiségű tanulók nappali rendszerű gimnáziumi oktatása 4 évfolyammal. Jelenleg a 9. évfolyam 11 tanulóval indult.

180. [Melléklet Tanulói létszámadatok II.](#)

196. Táblázat: Nemzetiségi oktatás - Tanulói létszámadatok III.

Település	Fenntartó	Intézmény	Feladat-ellátási hely	Nemzetiségi nyelv	Nemzetiségi oktatás típusa	5. évfolyam	6. évfolyam	7. évfolyam	8. évfolyam	9. évfolyam	10. évfolyam	11. évfolyam	12. évfolyam	13. évfolyam	összesen
						fő	fő	fő	fő	fő	fő	fő	fő	oszt.	fő
Kiskunhalas	Klebelsberg Intézményfenntartó Központ	Bibó István Gimnázium	Bibó István Gimnázium	nemzetiségi német	Kiegészítő nemzetiségi	0	0	0	0	11	0	0	0	0	11

181. [Melléklet Pedagógus létszámadatok II.](#)

A tankerület gimnáziumaiban dolgozó 94 pedagógusból 40 fő állami, 54 fő egyházi alkalmazásban áll. Az 55 évesnél idősebbek száma 14 fő, nagyarányú. A pedagógusok derékhada a 40-49 éves korosztályt képviseli

Teljes munkaidőben 78 fő, részmunkaidőben 16 fő és óraadóként 1 fő foglalkoztatott van.

93. Diagram: Pedagógusok életkori megoszlása fenntartói bontásban

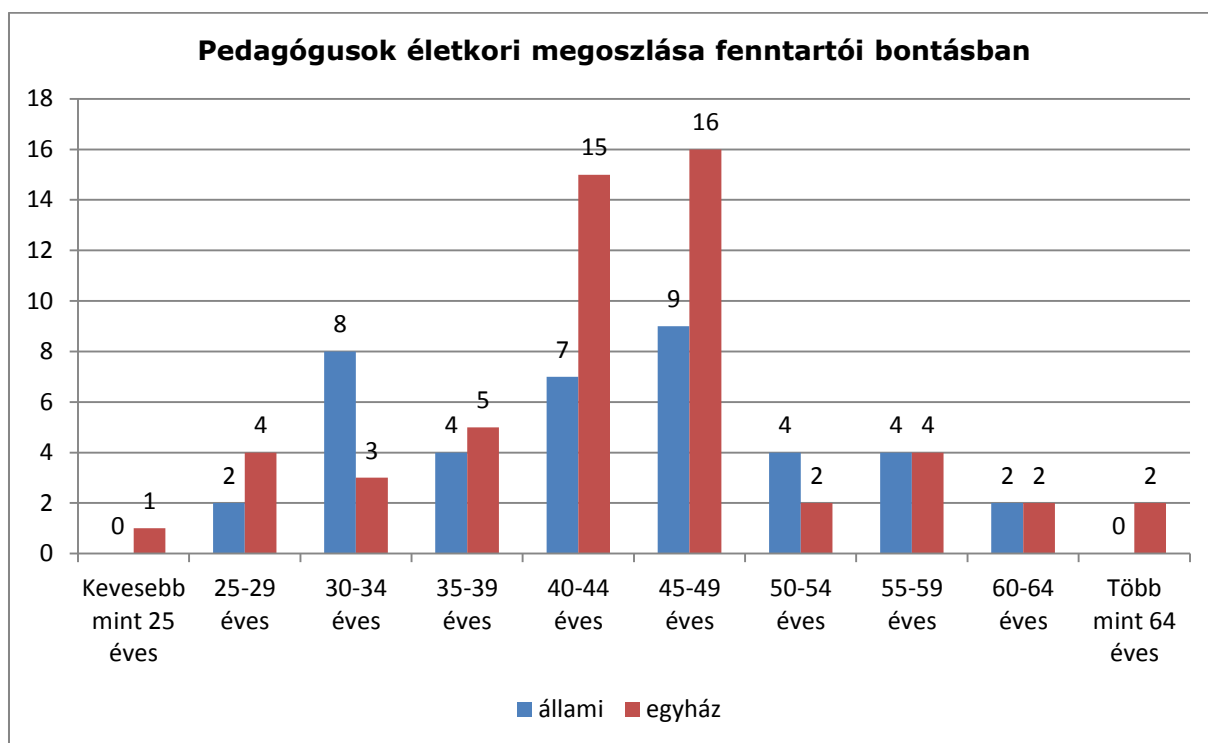

(Forrás: KIRSTAT 2012.)

182. [Melléklet Pedagógus létszámadatok I.](#)

A pedagógusok 85,11 %-a középiskolai tanári, 10,64 %-a általános iskolai tanári végzettséggel rendelkezik, a nők aránya magas, 78%. A felsőfokú végzettség tekintetében 85 %-nak tekinthető a gimnáziumi alapfeladaton a megfelelő végzettségű pedagógusok alkalmazása. Kiszámú nyugdíjas foglalkoztatott van, 3 fő 3%. Gyógypedagógiai nevelésben - oktatásban (is) foglalkoztatott nincs, felnőttoktatásban (is) foglalkoztatott 6 fő (6%), nemzeti, etnikai kisebbségi nevelésben, oktatásban (is) foglalkoztatott 1 fő (1%), szakvizsgázott munkakörben foglalkoztatott 4 fő (4%). PhD fokozattal 1 fő rendelkezik.

197. Táblázat: Pedagógusképesítések fenntartói bontásban, Kiskunhalas tankerület (felnőttoktatással)

fenn tartó k	Közé piskol ai tanár	Álta láno s isko lai tan ár	Ta nít ó	Tanít ó, speci ális képes ítéss el	Gyógy pedagóg us	Felsőfo kú végzett ségű óvodap edagóg us	Középfo kú végzett ségű óvodap edagóg us	Szak okta tó	Pedagógus képesítéss el rendelkező , egyéb felsőfokú végzettség ű	Pedagógus képesítéss el nem rendelkező , egyéb felsőfokú végzettség ű	Pedagógus képesítéss el nem rendelkező , szakmai tárgyra képesített	Pedagógus képesítéss el nem rendelkező , középfokú végzettség ű	Öss zese n	Nő	Nyu gdíj as	Gyógy pedagóg iai nevelés ben - oktatás ban (is) foglalko ztatott	Nemze ti, etnikai kisebb ségi nevelés ben, oktatás ban (is) foglalk oztato tt	Felnőtt oktatásba n (is) foglalko ztatott	Idege nyyel v- tudás sal rende lkezik	Szakm ai tájéko zódrás a alkalm as angol nyelvt udáss al rende lkezik	PhD fokoz attal rende lkezik	Szakvi zsgázó tt munka körben foglalk oztatják
állam i	38	2	0	0	0	0	0	0	0	0	0	0	40	26	1	0	1	0	0	0	0	3
egyh áz	42	8	1	0	0	0	0	0	0	2	0	1	54	47	2	0	0	6	22	7	1	1
össze sen	80	10	1	0	0	0	0	0	0	2	0	1	94	73	3	0	1	6	22	7	1	4
%	85,11 %	10,6 4%	1,0 6%	0,00%	0,00%	0,00%	0,00%	0,00 %	0,00%	2,13%	0,00%	1,06%	100, 00%	77, 66 %	3,19 %	0,00%	1,06%	6,38%	23,40 %	7,45%	1,06 %	4,26%

(Forrás: KIRSTAT 2012.)

183. [Melléklet Kihasználsági mutatók](#)

Az állami fenntartású gimnáziumokban a kihasználtság (az alapító okirat maximális létszáma és a tanulólétszám alapján) 73,87 %-os, az egyházi intézményeknél 51,85 %-os. Tankerületi szinten a kihasználtság 60,87%-os. Az átlagos osztálylétszám közel azonos mindkét intézménynél (31 és 28 fő). A megye állami fenntartású intézményeiben az egy fő munkaviszonyú pedagógusra jutó tanulólétszám 14 fő, az egyházi intézményekben ez a szám alacsonyabb, 10 fő. Integráltan nevelt, oktatott tanuló 5 fő (0,4%). A hátrányos helyzetű tanuló (47 fő) 4%, halmozottan hátrányos helyzetű (2 fő) 0,2%. 38 osztályterem/csoportszoba és 11 szaktanterem mellett 2 tornaterem van a mindennapos testnevelés megvalósításához.

Bejáró tanuló 522 fő 47%.

198. Táblázat: Létszám, osztályszám, tanterem, kihasználtság mutatók a Bács-Kiskuni tankerületben

fenntartó	Gyermekek, tanulók száma	Integráltan nevelt, oktatott	Hátrányos helyzetű gyermekek, tanulók	Halmozottan hátrányos helyzetű gyermekek, tanulók	Osztályok, csoportok száma	Fő munkaviszonyú pedagógusok száma	pedagógus létszám	Férőhelyek száma	Osztályterem/csoportszoba	Szaktanterem	Tornaterem	Tornaszoba	átlag osztálylétszám	kihasználtság (%)
állami	554	2	47	2	18	33	40	750	18	4	1	0	30,78	73,87%
egyház	560	3	0	0	20	45	55	1080	20	7	1	0	28,00	51,85%
Összesen	1114	5	47	2	38	78	95	1830	38	11	2	0	29,32	60,87%

(Forrás: KIRSTAT 2012.)

184. [Melléklet Épületjellemzők a gimnáziumokban](#)

1.2.4.1.9 Kiskunmajsa tankerület

A tankerületben 123 tanuló 1 köznevelési intézmény, 1 feladatellátási helyén vesz részt gimnáziumi nevelés-oktatásban. 1 intézmény (1 feladatellátási hellyel) került át 2013. január 1-jétől a Klebelsberg Intézményfenntartó Központ fenntartásába.

199. Táblázat: Kiskunmajsa járásra vonatkozó áttekintő adatok

Település	Állami fenntartású intézmény (KLIK)		Állami fenntartású intézmény (egyéb)		Egyházi fenntartású intézmény		Magán fenntartású intézmény	
	FEH-ek száma (db)	tanulók száma (fő)	FEH-ek száma (db)	tanulók száma (fő)	FEH-ek száma (db)	tanulók száma (fő)	FEH-ek száma (db)	tanulók száma (fő)
Kiskunmajsa	1	123	0	0	0	0	0	0

(Forrás: KIRSTAT 2012.)

Az állami intézmény 4 évfolyamos nappali rendszerű képzést és esti munkarendű felnőttoktatást végez.

200. Táblázat: Gimnáziumi feladatot ellátó intézmények, feladatellátási helyek száma fenntartói bontásban Kiskunmajsa tankerületben

Munkarend	állami		egyházi		magán	
	intézmények száma	feladatellátási helyek száma	intézmények száma	feladatellátási helyek száma	intézmények száma	feladatellátási helyek száma
4 éves felnőttoktatást folytat esti munkarendben	1	1				
4 éves nappali rendszerű képzést folytat	1	1				

(Forrás: KIRSTAT 2012.)

185. [Melléklet Tanulói létszámadatok I.](#)

A 123 tanulóból közel ötször annyian vesznek részt nappali rendszerű oktatásban, mint felnőttképzésben.

201. Táblázat: Tanulói létszám 4, 5, 6 és 8 osztályos gimnáziumra, fenntartói bontásban, Kiskunmajsa tankerület

Fenntartó kategória	Évfolyamok száma	létszám a nappali rendszerű képzésben	Felnőttoktatási tanterv			
			nappali	esti	levelező	más, sajátos munkarend
állami	4	102	0	21	0	0

186. [Melléklet Tanulói létszámadatok II.](#)

202. Táblázat: Nemzetiségi oktatás - Tanulói létszámadatok III.

Település	Fenntartó	Intézmény	Feladat- ellátási hely	Nemzetiségi nyelv	Nemzetiségi oktatás típusa	5. évfolyam	6. évfolyam	7. évfolyam	8. évfolyam

A tankerületben nincs nemzetiségi oktatás!

187. [Melléklet Pedagógus létszámadatok II.](#)

A tankerület gimnáziumában dolgozó 10 pedagógus állami alkalmazásban áll. Nincs közöttük 55 évesnél idősebb.

Teljes munkaidőben 10 fő és óraadóként 1 fő foglalkoztatott van.

94. Diagram: Pedagógusok életkori megoszlása fenntartói bontásban

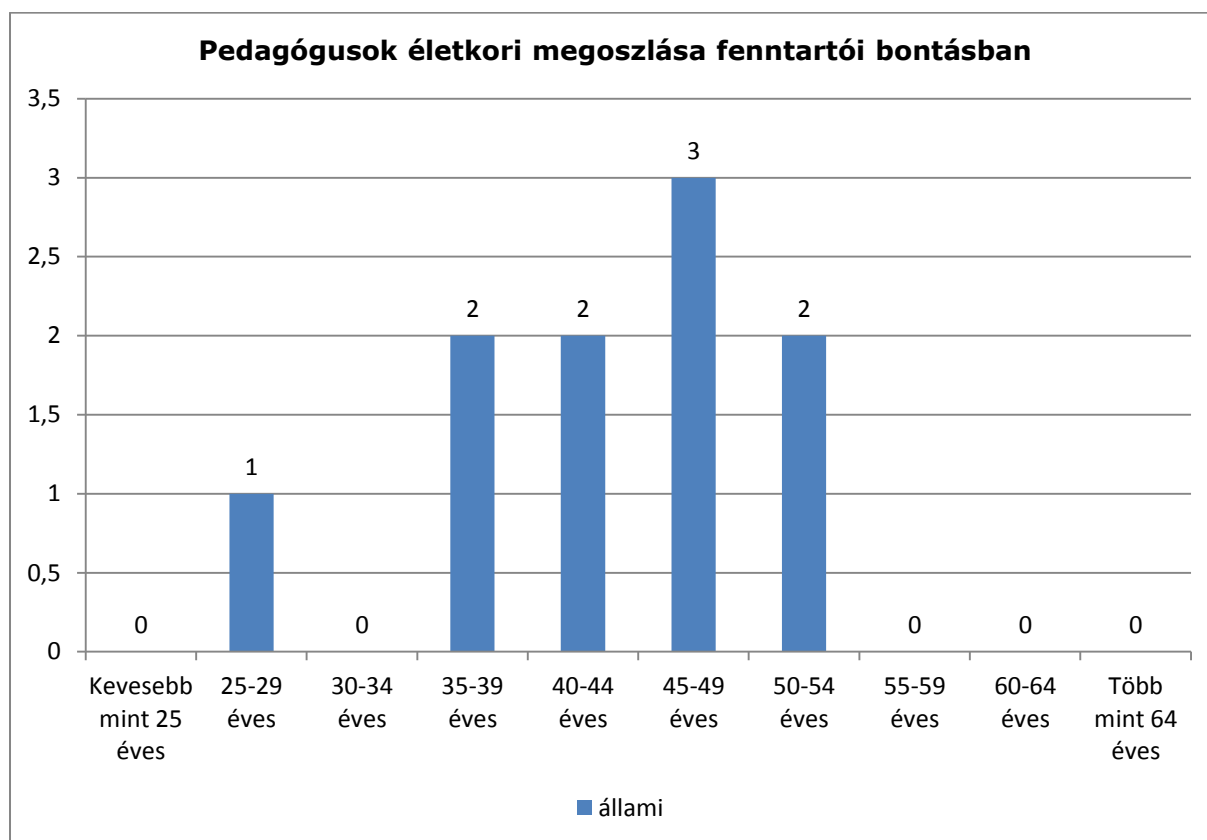

(Forrás: KIRSTAT 2012.)

188. [Melléklet Pedagógus létszámadatok I.](#)

A pedagógusok 100 %-a középiskolai tanári végzettséggel rendelkezik, a nők aránya nagyon magas, 90%. Nincs nyugdíjas foglalkoztatott. Gyógypedagógiai nevelésben - oktatásban (is) foglalkoztatott nincs, felnőttoktatásban (is) foglalkoztatott 1 fő (10%).

203. Táblázat: Pedagógusképesítések fenntartói bontásban, Kiskunmajsa tankerület (felnőttoktatással)

fenn tartó k	Közé piskol ai tanár	Álta láno s isko lai tan ár	Ta nít ó	Tanít ó, speci ális képes ítéss e	Gyógy pedagóg us	Felsőfo kú végzett ségű óvodap edagóg us	Középfo kú végzett ségű óvodap edagóg us	Szak okta tó	Pedagógus képesítéss el rendelkező , egyéb felsőfokú végzettség ű	Pedagógus képesítéss el nem rendelkező , egyéb felsőfokú végzettség ű	Pedagógus képesítéss el nem rendelkező , szakmai tárgyra képesített	Pedagógus képesítéss el nem rendelkező , középfokú végzettség ű	Öss zese n	Nő	Nyu gdíj as	Gyógy pedagóg iai nevelés ben - oktatás ban (is) foglalko ztatott	Nemze ti, etnikai kisebb ségi nevelé sben, oktatá sban (is) foglalk oztato tt	Felnötto ktatásba n (is) foglalko ztatott	Idege nyyel v- tudás sal rende lkezik	Szakra i tájéko zóda sra alkalm as angol nyelvt udáss al rende lkezik	PhD fokoz attal rend elkez ik	Szakvi zsgázo tt munka körben foglalk oztatjá k
állam i	10	0	0	0	0	0	0	0	0	0	0	0	10	9	0	0	0	1	0	0	0	0
össze sen	10	0	0	0	0	0	0	0	0	0	0	0	10	9	0	0	0	1	0	0	0	0
%	100,0 0%	0,00 %	0,0 0%	0,00%	0,00%	0,00%	0,00%	0,00 %	0,00%	0,00%	0,00%	0,00%	100, 00%	90, 00 %	0,00 %	0,00%	0,00%	10,00%	0,00%	0,00%	0,00 %	0,00%

(Forrás: KIRSTAT 2012.)

189. [Melléklet Kihasználsági mutatók](#)

Az állami fenntartású gimnáziumban a kihasználtság (az alapító okirat maximális létszáma és a tanulólétszám alapján) 61,45 %-os. Az átlagos osztálylétszám 25,5 fő. A megye állami fenntartású intézményében az egy fő munkaviszonyú pedagógusra jutó tanulólétszám 9 fő. Integráltan

nevelt, oktatott tanuló nincs. A hátrányos helyzetű tanuló (17 fő) 14%, halmozottan hátrányos helyzetű nincs. 4 osztályterem/csoportszoba és 1 szaktanterem mellett nincs tornaterem vagy tornaszoba. Bejáró tanuló 22 fő 18%.

204. Táblázat: Létszám, osztályszám, tanterem, kihasználtság mutatók a Bács-Kiskuni tankerületben

fenntartó	Gyermekek, tanulók száma	Integráltan nevelt, oktatott	Hátrányos helyzetű gyermekek, tanulók	Halmozottan hátrányos helyzetű gyermekek, tanulók	Osztályok, csoportok száma	Fő munkaviszonyú pedagógusok száma	pedagógus létszám	Férőhelyek száma	Osztályterem/csoportszoba	Szaktanterem	Tornaterem	Tornaszoba	átlag osztálylétszám	kihasználtság (%)
állami	102	0	17	0	4	10	11	166	4	1	0	0	25,50	61,45%
Összesen	102	0	17	0	4	10	11	166	4	1	0	0	25,50	61,45%

(Forrás: KIRSTAT 2012.)

190. [Melléklet Épületjellemzők a gimnáziumokban](#)

1.2.4.1.10 Kunszentmiklós tankerület

A tankerületben 585 tanuló 2 köznevelési intézmény, 3 feladatellátási helyén vesz részt gimnáziumi nevelés-oktatásban. A tankerület gimnáziumi feladatellátásában 1 egyházi intézmény (1 feladatellátási hellyel) és 1 magán fenntartó (2 feladatellátási hellyel) vesz részt.

205. Táblázat: Kunszentmiklós járásra vonatkozó áttekintő adatok

Település	Állami fenntartású intézmény (KLIK)		Állami fenntartású intézmény (egyéb)		Egyházi fenntartású intézmény		Magán fenntartású intézmény	
	FEH-ek száma (db)	tanulók száma (fő)	FEH-ek száma (db)	tanulók száma (fő)	FEH-ek száma (db)	tanulók száma (fő)	FEH-ek száma (db)	tanulók száma (fő)
Kunszentmiklós	0	0	0	0	1	423	0	0
Szabadszállás	0	0	0	0	0	0	1	80
Tass	0	0	0	0	0	0	1	82

(Forrás: KIRSTAT 2012.)

Az egyházi fenntartású intézmény alaptevékenysége 4, ill. 8 évfolyamos nappali rendszerű oktatás, a magán intézmény a felnőttoktatásban vesz részt, 4 éves esti munkarendben.

206. Táblázat: Gimnáziumi feladatot ellátó intézmények, feladatellátási helyek száma fenntartói bontásban Kunszentmiklós tankerületben

Munkarend	állami		egyházi		magán	
	intézmények száma	feladatellátási helyek száma	intézmények száma	feladatellátási helyek száma	intézmények száma	feladatellátási helyek száma
4 éves felnőttoktatást folytat esti munkarendben					1	3
4 éves nappali rendszerű képzést folytat			1	1		
8 éves nappali rendszerű képzést folytat			1	1		

(Forrás: KIRSTAT 2012.)

191. [Melléklet Tanulói létszámadatok I.](#)

A tanulók közül 423 az egyházi intézménybe, 162 a magán fenntartású iskolába jár. Legnagyobb számban az egyházi fenntartású intézmény 8 évfolyamos, nappali képzését veszik igénybe (234 fő). Felnőttoktatás keretében igen nagyszámú tanuló van jelen (162 fő).

207. Táblázat: Tanulói létszám 4, 5, 6 és 8 osztályos gimnáziumra, fenntartói bontásban, Kunszentmiklós tankerület

Fenntartó kategória	Évfolyamok száma	létszám a nappali rendszerű képzésben	Felnőttoktatási tanterv			
			nappali	esti	levelező	más, sajátos munkarend
egyház	4	189	0	0	0	0
egyház	8	234	0	0	0	0
magán	4	0	0	162	0	0

192. [Melléklet Tanulói létszámadatok II.](#)

208. Táblázat: Nemzetiségi oktatás - Tanulói létszámadatok III.

Telep ülés	Fennt artó	Intézm ény	Fela dat- ellát ási hely	Nemzet iségi nyelv	Nemzet iségi oktatás típusa	5. évfoly am	6. évfoly am	7. évfoly am	8. évfoly am	9. évfoly am	10. évfoly am	11. évfoly am	12. évfoly am	13. évfoly am	össze sen
						fő	fő	fő	fő	fő	fő	fő	fő	oszt.	fő

A tankerületben nincs nemzetiségi oktatás!

193. [Melléklet Pedagógus létszámadatok II.](#)

A tankerület gimnáziumaiban dolgozó 50 pedagógusból 32 fő egyházi és 13 fő magánintézmény alkalmazásában áll. Az 55 évesnél idősebbek száma 8 fő. A pedagógusok minden korosztályban képviseltetik magukat.

Teljes munkaidőben 33 fő, részmunkaidőben 13 fő és óraadóként 9 fő foglalkoztatott van.

95. Diagram: Pedagógusok életkori megoszlása fenntartói bontásban

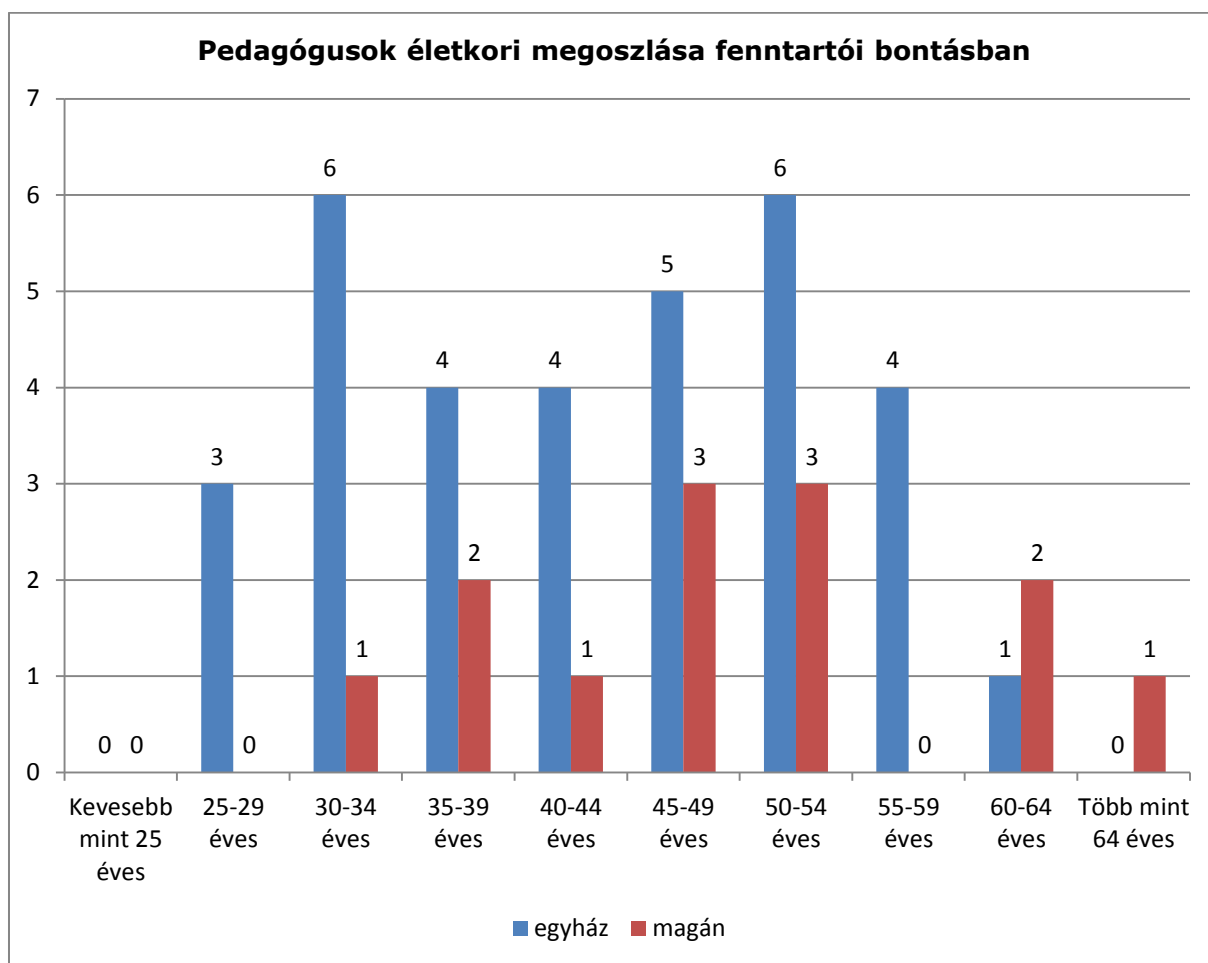

(Forrás: KIRSTAT 2012.)

194. [Melléklet Pedagógus létszámadatok I.](#)

A pedagógusok 91,3 %-a középiskolai tanári, 6,52 %-a általános iskolai tanári végzettséggel rendelkezik, a nők aránya magas, 71,74%. A felsőfokú végzettség tekintetében 91 %-nak tekinthető a gimnáziumi alapfeladaton a megfelelő végzettségű pedagógusok alkalmazása. Nyugdíjas alkalmazottak száma 3 fő 6,5%. Gyógypedagógiai nevelésben - oktatásban (is) foglalkoztatott nincs, felnőttoktatásban (is) foglalkoztatott 13 fő (28%), szakvizsgázott munkakörben foglalkoztatott 5 fő (11%).

209. Táblázat: Pedagógusképesítések fenntartói bontásban, Kunszentmiklós tankerület (felnőttoktatással)

fenn tartó k	Közé piskol ai tanár	Álta láno s isko lai tan ár	Ta nít ó	Tanít ó, speci ális képes ítésse l	Gyógyp edagóg us	Felsőfo kú végzett ségű óvodap edagóg us	Középfő kú végzett ségű óvodap edagóg us	Szak okta tó	Pedagógus képesítéss el rendelkező , egyéb felsőfokú végzettség ű	Pedagógus képesítéss el nem rendelkező , egyéb felsőfokú végzettség ű	Pedagógus képesítéss el nem rendelkező , szakmai tárgyra képesített	Pedagógus képesítéss el nem rendelkező , középfokú végzettség ű	Öss zese n	Nő	Nyu gdíj as	Gyógyp edagógi ai nevelés ben - oktatás ban (is) foglalko ztatott	Nemze ti, etnikai kisebb ségi nevelé sben, oktatá sban (is) foglalk oztato tt	Felnőtt oktatásba n (is) foglalko ztatott	Idege nyyel v- tudás sal rende lkezik	Szakm ai tájéko zódásr a alkalm as angol nyelvt udáss al rende lkezik	PhD fokoz attal rende lkezik	Szakvi zsgázo tt munka körben foglalk oztatják
egyh áz	29	3	0	0	0	0	0	0	1	0	0	0	33	24	0	0	0	0	25	15	0	5
magá n	13	0	0	0	0	0	0	0	0	0	0	0	13	9	3	0	0	13	6	0	0	0
össze sen	42	3	0	0	0	0	0	0	1	0	0	0	46	33	3	0	0	13	31	15	0	5
%	91,30 %	6,52 %	0,0 0%	0,00%	0,00%	0,00%	0,00%	0,00 %	2,17%	0,00%	0,00%	0,00%	100, 00%	71, 74 %	6,52 %	0,00%	0,00%	28,26%	67,39 %	32,61 %	0,00 %	10,87%

(Forrás: KIRSTAT 2012.)

195. [Melléklet Kihasználsági mutatók](#)

Az egyházi fenntartású gimnáziumokban a kihasználtság (az alapító okirat maximális létszáma és a tanulólétszám alapján) 68,23 %-os. Az átlagos osztálylétszám 27 fő. Az intézményben az egy fő munkaviszonyú pedagógusra jutó tanulólétszám 12 fő. Integráltan nevelt, oktatott tanuló 12 fő 2,8%. A hátrányos helyzetű tanuló (48 fő) 11%, halmozottan hátrányos helyzetű (4 fő) 1%. 16 osztályterem/csoportszoba és 3 szaktanterem mellett 1 tornaterem van a mindennapos testnevelés megvalósításához.

Bejáró tanuló 213 fő (egyházi intézmény tekintetében), 50%.

210. Táblázat: Létszám, osztályszám, tanterem, kihasználtság mutatók a Bács-Kiskuni tankerületben

fenntartó	Gyermekek, tanulók száma	Integráltan nevelt, oktatott	Hátrányos helyzetű gyermekek, tanulók	Halmozottan hátrányos helyzetű gyermekek, tanulók	Osztályok, csoportok száma	Fő munkaviszonyú pedagógusok száma	pedagógus létszám	Férőhelyek száma	Osztályterem/csoportszoba	Szaktanterem	Tornaterem	Tornaszoba	átlag osztálylétszám	kihasználtság (%)
egyház	423	12	48	4	16	33	35	620	16	3	1	0	26,44	68,23%
Összesen	423	12	48	4	16	33	35	620	16	3	1	0	26,44	68,23%

(Forrás: KIRSTAT 2012.)

196. [Melléklet Épületjellemzők a gimnáziumokban](#)

1.2.4.1.11 Tiszakécske tankerület

A tankerületben 387 tanuló 2 köznevelési intézmény, 2 feladatellátási helyén vesz részt gimnáziumi nevelés-oktatásban. 1 intézmény (1 feladatellátási hellyel) került át 2013. január 1-jétől a Klebelsberg Intézményfenntartó Központ fenntartásába. A megye gimnáziumi feladatellátásában 1 egyházi intézmény (1 feladatellátási hellyel) vesz részt.

211. Táblázat: Tiszakécske járásra vonatkozó áttekintő adatok

Település	Állami fenntartású intézmény (KLIK)		Állami fenntartású intézmény (egyéb)		Egyházi fenntartású intézmény		Magán fenntartású intézmény	
	FEH-ek száma (db)	tanulók száma (fő)	FEH-ek száma (db)	tanulók száma (fő)	FEH-ek száma (db)	tanulók száma (fő)	FEH-ek száma (db)	tanulók száma (fő)
Tiszakécske	1	260	0	0	1	127	0	0

(Forrás: KIRSTAT 2012.)

Az intézmények nappali rendszerű képzést szerveznek, az állami 4 és 5 évfolyammal, az egyházi 6 évfolyammal. Felnőttoktatás nincs a tankerületben.

212. Táblázat: Gimnáziumi feladatot ellátó intézmények, feladatellátási helyek száma fenntartói bontásban Tiszakécske tankerületben

Munkarend	állami		egyházi		magán	
	intézmények száma	feladatellátási helyek száma	intézmények száma	feladatellátási helyek száma	intézmények száma	feladatellátási helyek száma
4 éves nappali rendszerű képzést folytat	1	1				
5 éves nappali rendszerű képzést folytat	1	1				
6 éves nappali rendszerű képzést folytat			1	1		

(Forrás: KIRSTAT 2012.)

197. [Melléklet Tanulói létszámadatok I.](#)

A tanulók közül 260 az állami intézménybe, 127 az egyházi fenntartású iskolába jár. Legtöbben az állami 5 évfolyamos képzést veszik igénybe (164 fő), ezt követi az egyházi 6 évfolyamos (127 fő) gimnáziumi létszám.

213. Táblázat: Tanulói létszám 4, 5, 6 és 8 osztályos gimnáziumra, fenntartói bontásban, Tiszaújlak tankerület

Fenntartó kategória	Évfolyamok száma	létszám a nappali rendszerű képzésben	Felnőttoktatási tanterv			
			nappali	esti	levelező	más, sajátos munkarend
állami	4	96	0	0	0	0
állami	5	164	0	0	0	0
egyház	6	127	0	0	0	0

198. [Melléklet Tanulói létszámadatok II.](#)

214. Táblázat: Nemzetiségi oktatás - Tanulói létszámadatok III.

Település	Fenntartó	Intézmény	Feladatellátási hely	Nemzetiségi nyelv	Nemzetiségi oktatás típusa	5. évfolyam	6. évfolyam	7. évfolyam	8. évfolyam	9. évfolyam	10. évfolyam	11. évfolyam	12. évfolyam	13. évfolyam	összesen
						fő	fő	fő	fő	fő	fő	fő	fő	oszt.	fő

A tankerületben nincs nemzetiségi oktatás!

199. [Melléklet Pedagógus létszámadatok II.](#)

A tankerület gimnáziumaiban dolgozó 33 pedagógusból 22 fő állami, 11 fő egyházi alkalmazásában áll. Az 55 évesnél idősebbek száma 3 fő. A pedagógusok többsége a 35-49 éves korosztályt képviseli

Teljes munkaidőben 31 fő, részmunkaidőben 2 fő foglalkoztatott van.

96. Diagram: Pedagógusok életkori megoszlása fenntartói bontásban

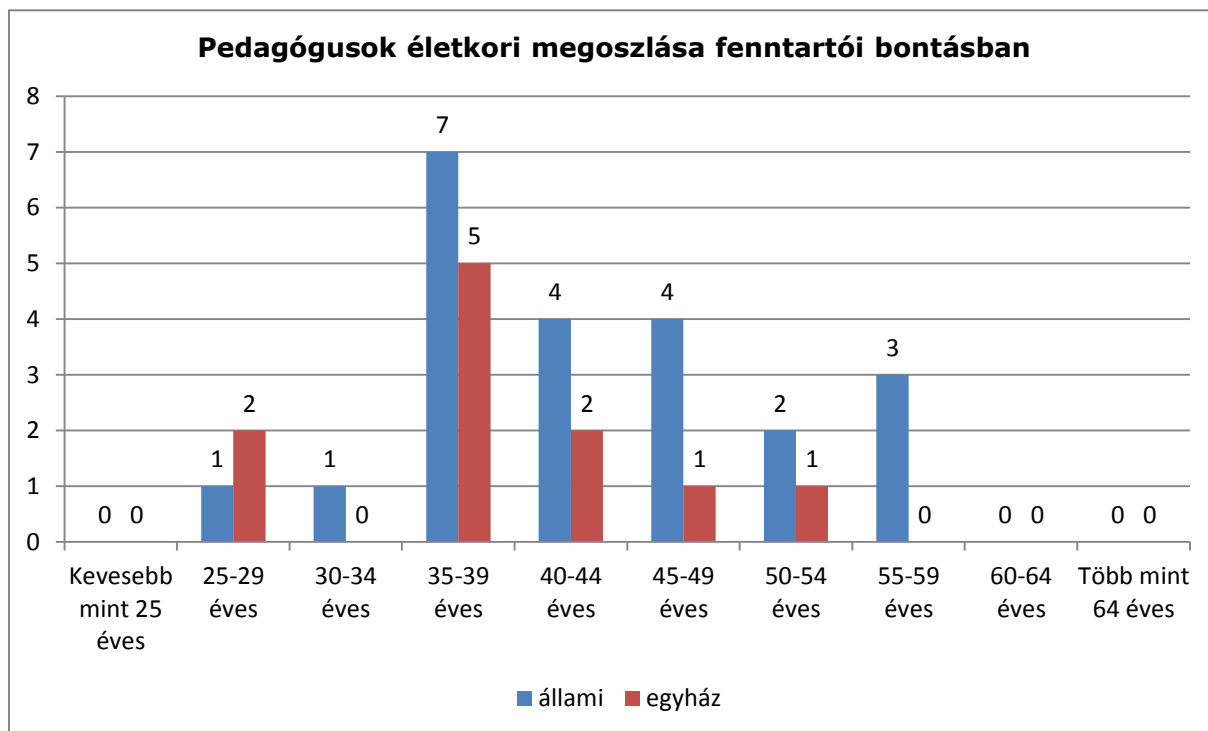

(Forrás: KIRSTAT 2012.)

200. [Melléklet Pedagógus létszámadatok I.](#)

A pedagógusok 81,82 %-a középiskolai tanári, 18,18 %-a általános iskolai tanári végzettséggel rendelkezik, a nők aránya 60%. A felsőfokú végzettség tekintetében nem tekinthető 100 %-nak, 82%-os a gimnáziumi alapfeladaton a megfelelő végzettségű pedagógusok alkalmazása.

Nyugdíjas foglalkoztatott nincs. Gyógypedagógiai nevelésben - oktatásban (is) foglalkoztatott 1 fő (3%), szakvizsgázott munkakörben foglalkoztatott 6 fő (18%).

215. Táblázat: Pedagógusképesítések fenntartói bontásban, Tiszakécske tankerület (felnőttoktatással)

fenn tartó k	Közé piskol ai tanár	Álta láno s isko lai tanár	Ta nít ó	Tanít ó, speci ális képes ítésse l	Gyógy pedagóg us	Felsőfo kú végzett ségű óvodap edagóg us	Középfő kú végzett ségű óvodap edagóg us	Szak okta tó	Pedagógus képesítéss el rendelkező , egyéb felsőfokú végzettség ű	Pedagógus képesítéss el nem rendelkező , egyéb felsőfokú végzettség ű	Pedagógus képesítéss el nem rendelkező , szakmai tárgyra képesített	Pedagógus képesítéss el nem rendelkező , középfokú végzettség ű	Öss zese n	Nő	Nyu gdíj as	Gyógy pedagóg iai nevelés ben - oktatás ban (is) foglalko ztatott	Nemze ti, etnikai kisebb ségi nevelé sben, oktatá sban (is) foglalk oztato tt	Felnőtt oktatásba n (is) foglalko ztatott	Idege nyyel v- tudás sal rende lkezik	Szaki tájéko zódsá r alkalm as angol nyelvt udáss al rende lkezik	PhD fokoz attal rende lkezik	Szaki vizsgá zott munka körben foglalk oztatja k
állam i	16	6	0	0	0	0	0	0	0	0	0	0	22	15	0	1	0	0	13	7	0	6
egyh áz	11	0	0	0	0	0	0	0	0	0	0	0	11	5	0	0	0	0	0	0	0	0
össze sen	27	6	0	0	0	0	0	0	0	0	0	0	33	20	0	1	0	0	13	7	0	6
%	81,82 %	18,1 8%	0,0 0%	0,00%	0,00%	0,00%	0,00%	0,00 %	0,00%	0,00%	0,00%	0,00%	100, 00%	60, 61 %	0,00 %	3,03%	0,00%	0,00%	39,39 %	21,21 %	0,00 %	18,18%

(Forrás: KIRSTAT 2012.)

201. [Melléklet Kihasználsági mutatók](#)

Az állami fenntartású gimnáziumokban a kihasználtság (az alapító okirat maximális létszáma és a tanulólétszám alapján) 89,66 %-os, az egyházi intézményeknél 60,48 %-os. Tankerületi szinten a kihasználtság 77,4 %-os. Az átlagos osztálylétszám az állami és az egyházi fenntartású intézményben 28, ill. 21 fő. A tankerület állami fenntartású intézményeiben az egy fő munkaviszonyú pedagógusra jutó tanulólétszám 12 fő, az egyházi intézményben 11,5 fő. Integráltan nevelt, oktatott tanuló 2 fő (0,5%). A hátrányos helyzetű tanuló (58 fő) 15%, halmozottan hátrányos helyzetű (6 fő) 1,5%. 15 osztályterem/csoportszoba és 13 szaktanterem mellett 1 tornaterem van, ami szűkös lehet a mindennapos testnevelés megvalósításához.

Bejáró tanulók száma 25 fő, 6%.

216. Táblázat: Létszám, osztályszám, tanterem, kihasználtság mutatók a Bács-Kiskuni tankerületben

fenntartó	Gyermekek, tanulók száma	Integráltan nevelt, oktatott	Hátrányos helyzetű gyermekek, tanulók	Halmozottan hátrányos helyzetű gyermekek, tanulók	Osztályok, csoportok száma	Fő munkaviszonyú pedagógusok száma	pedagógus létszám	Férőhelyek száma	Osztályterem/csoportszoba	Szaktanterem	Tornaterem	Tornaszoba	átlag osztálylétszám	kihasználtság (%)
állami	260	2	46	6	9	21	22	290	9	10	1	0	28,89	89,66%
egyház	127	0	12	0	6	10	11	210	6	3	0	0	21,17	60,48%
Összesen	387	2	58	6	15	31	33	500	15	13	1	0	25,80	77,40%

(Forrás: KIRSTAT 2012.)

202. [Melléklet Épületjellemzők a gimnáziumokban](#)

1.2.4.2 Szakképzési feladatok ellátása Bács-Kiskun megyében

Bács-Kiskun megyében összesen 48 intézményben látnak el szakképzési feladatokat. 2013. január 1-je után a Klebelsberg Intézményfenntartó Központ vált a legnagyobb szakképző intézményi fenntartóvá: összesen 26 intézményben, 49 feladatellátási helyen működnek intézményei. Az állami fenntartók közül még a Vidékfejlesztési Minisztérium, illetve a Belügyminisztérium is tart fenn intézményt. Az egyházi fenntartású intézmények mind a szakiskolai, mind a szakközépiskolai oktatásban jelen vannak. A magán szektor is képviselteti magát a köznevelési intézményfenntartók között, itt is kiemelt szerepük van az alapítványi és korlátolt felsőségű társaságoknak.

217. Táblázat: Szakképző intézmények és tanulók száma településenként

Település	Állami fenntartású intézmény (KLIK)		Állami fenntartású intézmény (egyéb)		Egyházi fenntartású intézmény		Magán fenntartású intézmény	
	FEH-ek száma (db)	tanulók száma (fő)	FEH-ek száma (db)	tanulók száma (fő)	FEH-ek száma (db)	tanulók száma (fő)	FEH-ek száma (db)	tanulók száma (fő)
Bácsalmás	1	61	0	0	0	0	0	0
Baja	8	3564	0	0	1	188	5	390
Dunavecse	1	99	0	0	1	17	0	0
Harta	0	0	0	0	0	0	1	30
Jánoshalma	1	20	2	367	0	0	0	0
Kalocsa	6	1381	1	7	0	0	1	44
Kecel	0	0	0	0	0	0	1	153
Kecskemét	12	5570	0	0	0	0	8	1007
Kiskőrös	3	753	0	0	1	139	0	0
Kiskunfélegyháza	6	2137	0	0	1	189	3	900
Kiskunhalas	3	1444	0	0	1	538	2	47
Kiskunmajsa	1	201	0	0	0	0	0	0
Kunszentmiklós	2	331	0	0	0	0	1	261
Mélykút	0	0	0	0	0	0	4	126
Solt	0	0	0	0	0	0	2	80
Tiszakécske	2	271	0	0	0	0	0	0

(Forrás: KIRSTAT 2012.)

A legnagyobb létszámban a Klebelsberg Intézményfenntartó Központ fenntartásában működő intézményekbe járnak a tanulók: a nappali rendszerű iskolai oktatásban ezekbe az intézményekbe jár a tanulók 86 %-a. Az állami intézményfenntartó központ intézményeiben ugyanakkor a felnőttoktatásban részt vevők száma jóval alacsonyabb, mint a magán intézményekben.

218. Táblázat: Szakképző intézmények száma fenntartó típusa szerinti bontásban

Fenntartó típusa		Intézmények száma	Feladatellátási helyek száma
állami	állami szerv	26	49
egyház	egyházi jogi személy	5	5
magán	alapítvány	5	5

Fenntartó típusa		Intézmények száma	Feladatellátási helyek száma
magán	korlátozott felelősségű társaság	5	8
magán	közalapítvány	2	3
magán	közhasznú alapítvány	5	12
összesen		48	82

(Forrás: KIRSTAT 2012.)

219. Táblázat: Szakképző intézményekben tanulók létszámadatai fenntartó típusa szerinti bontásban

Fenntartó típusa		Nappali rendszerű iskolai oktatásban tanulók száma	Felnőttoktatás keretében tanulók száma
állami	állami szerv	15837	369
egyház	egyházi jogi személy	1071	0
magán	alapítvány	458	235
magán	korlátozott felelősségű társaság	59	642
magán	közalapítvány	761	145
magán	közhasznú alapítvány	245	493
összesen		18431	1884
		20315	

(Forrás: KIRSTAT 2012.)

203. [Melléklet Az intézményekbe 9. évfolyamra jelentkezők száma, rendelkezésre álló kapacitás és felvettek száma szakmacsoportonként](#)

Fontos szempont, hogy hogyan alakult az elmúlt években a Bács-Kiskun megyei szakképző intézmények térségi integrált szakképző központokba rendeződése. Összesen 4 térségi integrált szakképző központ (TISZK) jött létre, kettő kecskeméti, egy kalocsai és jánoshalmi központtal, három gazdasági társaságként, egy a Vidékfejlesztési Minisztérium intézményeként. Az önkormányzati fenntartású szakképző iskolák állami fenntartásba vétele a térségi integrált szakképző központok, azaz a TISZK-ek sorsát is befolyásolja. Az átvétel lebonyolításának alapelve, hogy uniós támogatást ne legyen szükséges az átalakulás miatt visszafizetni, illetve ne kerüljön veszélybe a felhasznált források elszámolhatósága, miközben a hazai vagy uniós forrásból megvalósult szellemi, szervezeti és infrastrukturális fejlesztések maradéktalanul megmaradjanak a szakképzési feladatellátás szolgálatában.

220. Táblázat: Szakképzési centrumok (TISZK)

TISZK megnevezése	OM az.	TISZK intézményei megnevezése	fenntartó típusa	régió	cím	fenntartási kötelezettség	tanulói létszám
Kecskeméti TISZK Térségi Integrált Szakképző Központ Nonprofit K.K. Kft.	FI5866	Kecskeméti Főiskola	állami	Dél-Alföld	6000 Kecskemét Izsáki út 10.	2017	nr
	201176	Kecskeméti Humán Középiskola, Szakközépiskola és Kollégium	állami	Dél-Alföld	6000 Kecskemét Nyíri út 73.	2017	2188
	201177	Kecskeméti Műszaki Szakképző Iskola, Speciális Szakiskola és Kollégium	állami	Dél-Alföld	6000 Kecskemét Hunyadi János tér 2.	2017	2691
	200923	Kecskeméti Művészeti Óvoda, Ált. Isk., Középisk. és Alapfokú Művészetoktatási Intézmény	állami	Dél-Alföld	6000 Kecskemét Dózsa Gy. u. 22.	2017	93
	200930	Lestár Péter Egységes Középiskola, Szakiskola és Óvoda	állami	Dél-Alföld	6000 Kecskemét Kvarc u. 2.	2017	468
	27955	Móricz Zsigmond Oktatási Intézmény	állami	Dél-Alföld	6060 Tiszakécske Erkel fasor 10.	2017	268
	32635	Pálóczi Horváth István Szakképző Iskola és Kollégium	magán	Közép-Magyarország	2377 Örkény Fő út 5-7.	2017	349
	200986	Petőfi Sándor Gépészeti és Informatikai Szakképző Iskola és Kollégium	magán	Dél-Alföld	6100 Kiskunfélegyháza Kossuth L. u. 24.	2017	740
Bács-Szakma Non-profit Kiemelkedően Közhasznú Zrt.	27985	ÁFEOSZ Kereskedelmi, Közgazdasági Szakközépiskola és Kollégium	magán	Dél-Alföld	6000 Kecskemét Bibó utca 1.	2016	559
	27965	Bányai Júlia Kereskedelmi és Vendéglátóipari Szakképző Iskola	állami	Dél-Alföld	6500 Baja Köztársaság tér 1.	2016	869
	27975	Bereczki Máté Kertészeti, Élelmiszeripari és Mezőgazdasági, Gépészeti Szakképző Iskola	állami	Dél-Alföld	6500 Baja Szent Antal utca 96.	2016	555
	38450	BKMÖ Bajai Óvodája, Általános Iskolája, Speciális Szakiskolája, Kollégiuma, Egységes Gyógypedagógiai Módszertani Intézménye és Gyermekotthona	állami	Dél-Alföld	6500 Baja Barátság tér 18.	2016	317

TISZK megnevezése	OM az.	TISZK intézményei megnevezése	fenntartó típusa	régió	cím	fenntartási kötelezettség	tanulói létszám
	38458	BKMÖ Dunamenti Egységes Gyógypedagógiai Módszertani Intézménye, Általános Iskolája, Speciális Szakiskolája, Kollégiuma és Gyermekotthona	állami	Dél-Alföld	6087 Dunavecse Fő utca 39.	2016	96
	28007	BKMÖ Vári Szabó István Szakközépiskolája, Szakiskolája, Kollégiuma	állami	Dél-Alföld	6400 Kiskunhalas Kazinczy utca 5.	2016	1433
	200669	Bolyai János Szakközépiskola		Dél-Alföld	6500 Baja Czirfusz Ferenc utca 4.	2016	44
	27978	Dózsa György Gazdasági, Műszaki Szakközépiskola, Szakiskola és Kollégium	állami	Dél-Alföld	6300 Kalocsa Asztrik tér 7.	2016	918
	27947	Dózsa György Gimnázium, Szakközépiskola és Kollégium	állami	Dél-Alföld	6120 Kiskunmajsa Kálvária utca 6.	2016	201
	FI5110	Eötvös József Főiskola	állami	Dél-Alföld	6500 Baja Szegedi út 2.	2016	nr
	200951	Hunyadi János Általános Iskola, Gimnázium, Szakközépiskola és Kollégium	állami	Dél-Alföld	6440 Jánoshalma Radnóti utca 13.	2016	20
	27940	Hunyadi János Gimnázium és Szakiskola	állami	Dél-Alföld	6430 Bácsalmás Szent János u. 5.	2016	61
	27977	II. Rákóczi Ferenc Katolikus Mezőgazdasági, Közgazdasági és Informatikai Szakközépiskola	egyházi	Dél-Alföld	6400 Kiskunhalas Kossuth L. u. 39.	2016	533
	28006	Jelky András Szakképző Iskola és Kollégium	állami	Dél-Alföld	6500 Baja Petőfi utca 1.	2016	1011
	100539	Katedra Gimnázium, Informatikai és Művészeti Szakközépiskola és Kollégium	magán	Dél-Alföld	6000 Kecskemét Izsáki út 8.	2016	191
	201030	Kiskunfélegyházi Középiskola, Szakiskola, Speciális Szakiskola és Kollégium	állami	Dél-Alföld	6100 Kiskunfélegyháza Kossuth L. u. 34	2016	2098

TISZK megnevezése	OM az.	TISZK intézményei megnevezése	fenntartó típusa	régió	cím	fenntartási kötelezettség	tanulói létszám
	27972	Kossuth Zsuzsanna Humán és Kereskedelmi Szakközépiskola, Szakiskola	állami	Dél-Alföld	6300 Kalocsa Tomori Pál utca 7.	2016	359
	200955	KTKT Óvodája, Általános Iskolája, Középiskolája, Szakiskolája és Kollégiuma	állami	Dél-Alföld	6200 Kiskőrös Árpád utca 4–20.	2016	706
	201575	Kiskőrösi Petőfi Sándor Evangélikus Óvoda, Általános Iskola, Gimnázium és Kertészeti Szakközépiskola	egyházi	Dél-Alföld	6200 Kiskőrös, Árpád utca 4.	2016	139
	27939	Magyarországi Németek Általános Művelődési Központja	magán	Dél-Alföld	6500 Baja Duna u. 33.	2016	65
	38451	Nebuló Általános Iskola, Speciális Szakiskola, Készségfejlesztő Speciális Szakiskola és Egységes Gyógypedagógiai Módszertani Intézmény	állami	Dél-Alföld	6300 Kalocsa Tompa Mihály u. 10-14.	2016	53
	27971	Türr István Gazdasági Szakközépiskola	állami	Dél-Alföld	6500 Baja Bácska tér 1.	2016	702
Dél-alföldi Regionális Szakképzés-szervezési Nonprofit Z. M. Kiemelkedően Közhasznú Zrt	100520	"Esély" Szolgáltató, Szakképző Iskola	magán	Dél-Dunántúl	7100 Szekszárd, Tartsay V. utca 10.	nr	nr
	200063	ABAKUSZ Közgazdasági, Kereskedelmi és Informatikai Szakképző Iskola	magán	Dél-Alföld	6000 Kecskemét, Lestár tér 2.	nr	76
	201044	Csányi János Szakközép és Szakiskola	magán	Dél-Alföld	6000 Kecskemét, Czollner tér 1.	nr	196
	29791	Katedra Alapítványi Szakképző Iskola	magán	Dél-Alföld	6725 Szeged, Bécsi körút 24.	nr	nr
	200791	Kelemen László Alapítványi Szakközépiskola	magán	Dél-Alföld	6722 Szeged, Kálvária sugárút 14.	nr	nr
	200246	Szegedi Felnőttoktatási Gimnázium és Szakképző Iskola		Dél-Alföld	6724 Szeged, Bálint S. utca 14.	nr	40
	200545	Szent Imre Szakképző Iskola	magán	Dél-Alföld	6090 Kunszentmiklós, Bankos K. utca 5.	nr	162

TISZK megnevezése	OM az.	TISZK intézményei megnevezése	fenntartó típusa	régió	cím	fenntartási kötelezettség	tanulói létszám
	28012	T.G.-Virágdekor Szakképző Iskola és Kollégium	magán	Dél-Alföld	6237 Kecel, Május 1. tér 13.	nr	70
	29682	Táltos Tehetséggondozó Általános Iskola, Gimnázium, Szakképző Iskola és Alapfokú Művészetoktatási Intézmény	magán	Dél-Alföld	6723 Szeged, Pósz Jenő utca 2.	nr	nr
	200905	Térségi Közös Igazgatású Közoktatási és Gyermekjóléti Intézmény	magán	Dél-Alföld	6760 Kistelek, Ifjúság tér 3.	nr	nr
VM Kelet - Magyarországi Agrár-szakképző Központ, Mezőgazdasági Szakképző Iskola	27986	VM Kelet- Magyarországi Agrár-szakképző Központ, Mezőgazdasági Szakképző Iskola		Dél-Alföld	6440 Jánoshalma Béke tér 13.	nr	367
		Bartha János Kertészeti Szakképző Iskola		Dél-Alföld	6600 Szentes, Kossuth L. u. 45	nr	nr
		Bethlen Gábor Szakközépiskola és Kollégium		Dél-Alföld	5500 Gyomaendrőd, Hősök útja 40.	nr	nr
		Mátra Erdészeti Mezőgazdasági és Vadgazdálkodási Szakközépiskola és Kollégium		Észak-Magyarország	3232 Mátrafüred, Erdész utca 11.	nr	nr
		VM Középiskola, Mezőgazdasági Szakközépiskola és Kollégium		Dél-Alföld	5741 Kétegyháza, Gyulai út 61.	nr	nr
		VM mezőgazdasági Szakközépiskola és Kollégium		Dél-Alföld	3250 Pétervására, Keglevich út 19.	nr	nr

A három gazdasági társaság jelenlegi helyzete merőben eltérő, mert tulajdonosi összetételük jelentősen meghatározza további működésüket. A Bács-Kiskun, illetve Csongrád megyében működő Dél-alföldi Regionális Szakképzés-szervezési Nonprofit Zártkörűen Működő Kiemelkedően Közhasznú Részvénytársaság. TISZK-jében Bács-Kiskun megyéből 4 magán fenntartású szakképző intézmény vesz részt a Nemzeti Munkaügyi Hivatal hivatalos nyilvántartása szerint. A Dél-alföldi Regionális Szakképzés-szervezési Nonprofit Kft. tulajdonosai alapítványok és gazdasági társaságok, melyek a megváltozott jogszabályi keretek között a továbbiakban is elláthatják vállalt feladataikat.

A kecskeméti központú Bács-Szakma Non-profit Kiemelkedően Közhasznú Kft. 21 Bács-Kiskun megyei intézményt tömörít magába, tulajdonosai között 7 települési önkormányzat, a Bács-kiskun Megyei Intézményfenntartó Központ jogutódjaként a Klebelsberg Intézményfenntartó Központ, 4 alapítvány és a Bajai Eötvös József Főiskola található.

A másik kecskeméti központú Kecskeméti Térségi Integrált Szakképző Központ Nonprofit K. K. Kft. 7 Bács-Kiskun megyei intézményt tömörít magába, tulajdonosai között 2 települési önkormányzat, 2 alapítvány és a Kecskeméti Főiskola található.

Az oktatási rendszer átalakítása ezt a szervezetet működését tekintve jelentősen befolyásolja, mert a TISZK-ek által megvalósított TIOP és TÁMOP projektek fenntartásához kapcsolódóan önkormányzati tagjai már nem rendelkeznek a szükséges feltételekkel.

Fentiek mellett fontos kiemelnünk azt a szakképzést erősen befolyásoló változási folyamatot, mely alapján a regionális szakképzési és fejlesztési bizottságok 2012-ben megyei szinten szerveződtek újjá, s új, megyei szintű szakképzési és fejlesztési bizottságok jöttek létre.

Eddig a szakképző iskolák kezében volt a döntés, hogy milyen szakokon és hány fővel indítanak képzéseket, ezután erről a megyei fejlesztési és képzési bizottság dönt majd. A bizottság határozza meg azt a tíz hiányszakmát a megyében, aminek elsajátításhoz a tanulók iskolai ösztöndíjat, a képző intézmények teljes vagy korlátozott állami támogatást kapnak és dönt arról, hogy melyek lesznek azok a szakmák, amelyek képzéséhez egyáltalán nem vehetnek igénybe állami támogatást az iskolák.

A döntés minden olyan iskolát, képzőintézményt érint – tehát az egyházi iskolákat és alapítványi iskolákat is –, amelyek állami támogatást kapnak a szakképzés után. Az állam így szabályozza azt, hogy csak azok a szakmákban indulhasson oktatás, amelyekre igény van a munkaerőpiacon, tehát a végzett szakmunkások várhatóan el is tudnak helyezkedni.

A jogszabály szerint a megyei fejlesztési és képzési bizottság az érintett tanévet megelőző év március 31-ig tesz javaslatot a preferált szakmákra, ezt a javaslatot felterjeszti a szakképzésért és felnőttképzésért felelős minisztériumnak és amennyiben a minisztérium elfogadja, akkor megjelenik kormányrendeletben. Azt követően csak a kormányrendeletnek megfelelő szakmákra lehet állami támogatást kérni.

A bizottság hatáskörébe tartozik emellett a szakképzésre fordítható decentralizált pályázat elosztásával kapcsolatos döntés is. A decentralizált pályázat célja, hogy kedvezményes eszközbeszerzésre adjon lehetőséget azoknak a képzőhelyeknek, ahol tanulók gyakorlati képzése folyik.

331/2012. (XI. 28.) Korm. rendelet

A 2013/2014-es tanévre vonatkozó szakmaszerkezeti döntésről, a 2013/2014-es tanévben induló képzésekben szakiskolai tanulmányi ösztöndíjra jogosító szakképesítésekről, valamint egyes szakképzési tárgyú kormányrendeletek módosításáról

1. melléklet a 331/2012. (XI. 28.) Korm. rendelethez

221. Táblázat: Állami támogatásban nem részesíthető szakképesítések 2013. szeptember 1-jétől az iskolai rendszerű képzésben Bács-Kiskun megyében

3.	I/1.	Bács-Kiskun	Audio- és vizuáltechnikai műszerész	35 522 01
4.	I/2.	Bács-Kiskun	Avionikus	54 525 03
5.	I/3.	Bács-Kiskun	Bányaipari technikus	54 544 01
6.	I/4.	Bács-Kiskun	Bőrfeldolgozó-ipari technikus	54 542 01
7.	I/5.	Bács-Kiskun	Cukor- és édesipari szaktechnikus	55 541 02
8.	I/6.	Bács-Kiskun	Dízelmotoros vasúti jármű szerelője	54 525 04
9.	I/7.	Bács-Kiskun	Erjedés- és üdítőitalipari szaktechnikus	55 541 03
10.	I/8.	Bács-Kiskun	Fegyverműszerész	54 863 01
11.	I/9.	Bács-Kiskun	Foglalkozás-szervező	55 762 01
12.	I/10.	Bács-Kiskun	Fogtechnikus	55 724 01
13.	I/11.	Bács-Kiskun	Fotográfus és fotótermék-kereskedő	54 810 01
14.	I/12.	Bács-Kiskun	Földmérő, földügyi és térinformatikai technikus	54 581 01
15.	I/13.	Bács-Kiskun	Gyakorló klinikai laboratóriumi asszisztens	52 725 02
16.	I/14.	Bács-Kiskun	Hajózási technikus	54 841 01
17.	I/15.	Bács-Kiskun	IT mentor	54 482 01
18.	I/16.	Bács-Kiskun	Kishajóépítő, -karbantartó	34 543 05
19.	I/17.	Bács-Kiskun	Klinikai fogászati higiénikus	55 725 11
20.	I/18.	Bács-Kiskun	Kohászati technikus	54 521 04
21.	I/19.	Bács-Kiskun	Környezetvédelmi-mérés szaktechnikus	55 850 02
22.	I/20.	Bács-Kiskun	Közlekedésautomatikai műszerész	54 523 03
23.	I/21.	Bács-Kiskun	Közüti közlekedésüzemvitel-ellátó	54 841 02
24.	I/22.	Bács-Kiskun	Látszerész és fotócikk-kereskedő	54 725 04
25.	I/23.	Bács-Kiskun	Légi közlekedésüzemvitel-ellátó	54 841 03
26.	I/24.	Bács-Kiskun	Matróz-gépkezelő	34 841 02
27.	I/25.	Bács-Kiskun	Molnár	32 541 01
28.	I/26.	Bács-Kiskun	Nonprofit menedzser	54 345 02
29.	I/27.	Bács-Kiskun	Nukleáris környezetvédelmi szaktechnikus	55 850 03
30.	I/28.	Bács-Kiskun	Ortopédiai műszerész	54 726 02
31.	I/29.	Bács-Kiskun	Orvosi elektronikai technikus	55 523 04
32.	I/30.	Bács-Kiskun	Papíripari technikus	55 524 04
33.	I/31.	Bács-Kiskun	Repülőgépész	54 525 05
34.	I/32.	Bács-Kiskun	Repülőgépszármű-szerelő	54 525 06
35.	I/33.	Bács-Kiskun	Tejipari szaktechnikus	55 541 08
36.	I/34.	Bács-Kiskun	Települési környezetvédelmi szaktechnikus	55 850 04
37.	I/35.	Bács-Kiskun	Térképész szaktechnikus	55 581 01
38.	I/36.	Bács-Kiskun	Természetvédelmi szaktechnikus	55 850 05
39.	I/37.	Bács-Kiskun	Útépítő és -fenntartó technikus	54 582 05
40.	I/38.	Bács-Kiskun	Vadászpuska műves	55 863 02
41.	I/39.	Bács-Kiskun	Vasútépítő és -fenntartó technikus	54 582 06
42.	I/40.	Bács-Kiskun	Vasútforgalmi szolgálattevő	54 841 05

43.	I/41.	Bács-Kiskun	Vasúti áru fuvarozási ügyintéző	54 841 06
44.	I/42.	Bács-Kiskun	Vasúti személyszállítási ügyintéző	54 841 07
45.	I/43.	Bács-Kiskun	Vasúti villamos jármű szerelője	54 525 07
46.	I/44.	Bács-Kiskun	Vasúti vontatott jármű szerelője	54 525 08
47.	I/45.	Bács-Kiskun	Vasúti jármű-technikus	55 525 03
48.	I/46.	Bács-Kiskun	Vidékfejlesztési szaktechnikus	55 581 02
49.	I/47.	Bács-Kiskun	Vízi közlekedésüzemvitel-ellátó	54 841 08
50.	I/48.	Bács-Kiskun	Vízi sportmotor-szerelő	35 525 01

2. melléklet a 331/2012. (XI. 28.) Korm. rendelethez

222. Táblázat: Állami támogatásban nem részesíthető szakközépiskolai ágazatok 2013. szeptember 1-jétől az iskolai rendszerű képzésben Bács-Kiskun megyében

3.	I/1.	Bács-Kiskun	Bányászat
----	------	-------------	-----------

3. melléklet a 331/2012. (XI. 28.) Korm. rendelethez

223. Táblázat: Szakiskolai tanulmányi ösztöndíjra jogosító szakiskolai szakképesítések a 2013/2014-es tanévben induló képzésekben

3.	I/1.	Bács-Kiskun	Ács	3458201
4.	I/2.	Bács-Kiskun	Asztalos	3454302
5.	I/3.	Bács-Kiskun	Épület- és szerkezetlakatos	3458203
6.	I/4.	Bács-Kiskun	Gépi forgácsoló	3452103
7.	I/5.	Bács-Kiskun	Hegesztő	3452106
8.	I/6.	Bács-Kiskun	Kőműves és hidegburkoló	3458208
9.	I/7.	Bács-Kiskun	Mezőgazdasági gépész	3452108
10.	I/8.	Bács-Kiskun	Női szabó	3454206
11.	I/9.	Bács-Kiskun	Szerszámkészítő	3452110
12.	I/10.	Bács-Kiskun	Szociális gondozó és ápoló	3476201

204. [Szakképzésben sikeresen vizsgázók száma, szakmacsoport és szakképesítés szerinti bontásban](#)

1.2.4.2.1 Szakiskolai és speciális szakiskolai nevelés és oktatás Bács-Kiskun megyében

Bács-Kiskun megyében összesen a 2012/2013. tanévben 8461 tanuló tanul a megye szakiskoláiban. 2013. január 1-jétől a Klebelsberg Intézményfenntartó Központ fenntartásában 22 szakiskola 28 feladatellátási hellyel működik, a szakiskolai tanulók több mint 86 %-a ezekben az intézményekben tanul. A szakiskolai feladatellátásban erősen képviselteti magát a magánszektor is: összesen 11 intézményben 14 feladatellátási helyen képeznek szakiskolai tanulókat.

224. Táblázat: Szakiskolák és tanulók száma településenként

Település	Állami fenntartású intézmény (KLIK)		Állami fenntartású intézmény (egyéb)		Egyházi fenntartású intézmény		Magán fenntartású intézmény	
	FEH-ek száma (db)	tanulók száma (fő)	FEH-ek száma (db)	tanulók száma (fő)	FEH-ek száma (db)	tanulók száma (fő)	FEH-ek száma (db)	tanulók száma (fő)
Bácsalmás	1	61	0	0	0	0	0	0
Baja	4	1511	0	0	0	0	1	19
Dunavecse	1	99	0	0	1	17	0	0
Jánoshalma	0	0	1	213	0	0	0	0
Kalocsa	4	555	1	7	0	0	0	0
Kecel	0	0	0	0	0	0	1	153
Kecskemét	7	2209	0	0	0	0	3	356
Kiskőrös	2	437	0	0	0	0	0	0
Kiskunfélegyháza	3	1088	0	0	0	0	1	72
Kiskunhalas	2	805	0	0	0	0	1	30
Kunszentmiklós	1	134	0	0	0	0	1	261
Mélykút	0	0	0	0	0	0	3	112
Solt	0	0	0	0	0	0	2	80
Tiszakécske	1	242	0	0	0	0	0	0

(Forrás: KIRSTAT 2012.)

A megyén belüli feladatellátás megoszlása megfelel az egyes járások érintett tanulói korcsoport létszámainak. Azon járásokban, ahol működnek szakiskolák, a Klebelsberg Intézményfenntartó Központ legalább 1 feladatellátási hellyel rendelkezik. Speciális szakiskolai feladatokat a bajai, kalocsai, kecskeméti, kiskőrösi, kiskunhalasi, és a kunszentmiklósi járásban látnak el az állami intézményfenntartó központ intézményei.

Nemzetiségi szakiskolai nevelés-oktatásban részt vevő szakiskola nem található a megyében.

205. [Melléklet Szakiskolai feladatellátás tanévenként \(2010-2013\)](#)

206. [Melléklet Szakiskolai létszámadatok](#)

A továbbiakban a szakiskolai adatok elemzésekor a Klebelsberg Intézményfenntartó Központot, illetve az egyes minisztérium által fenntartott intézményt állami szerv által fenntartott intézményként fogjuk figyelembe venni.

225. Táblázat: Szakiskolák, speciális szakiskolák száma fenntartó típusa szerinti bontásban

Fenntartó típusa		Intézmények száma	Feladatellátási helyek száma	Tanulók száma
Összesen		33	42	8461
állami	állami szerv	22	28	7361
egyház	egyházi jogi személy	1	1	17
magán	alapítvány	2	2	414
magán	korlátolt felelősségű társaság	3	3	283
magán	közalapítvány	1	1	72
magán	közhasznú alapítvány	4	7	314

(Forrás: KIRSTAT 2012.)

226. Táblázat: Szakiskolák, speciális szakiskolai feladatellátási helyek elhelyezkedése Bács-Kiskun megyében

Tankerület	Fenntartó típusa	szakiskolai tanulók száma	szakiskolai feladatellátási helyek száma	speciális szakiskolai tanulók száma	speciális szakiskolai feladatellátási helyek száma
Bácsalmás	állami szerv	61	1	0	0
Baja	állami szerv	1173	3	338	1
Baja	korlátolt felelősségű társaság	19	1	0	0
Jánoshalma	állami szerv	213	1	0	0
Jánoshalma	közhasznú alapítvány	112	3	0	0
Kalocsa	állami szerv	507	3	55	2
Kalocsa	korlátolt felelősségű társaság	47	1	0	0
Kalocsa	közhasznú alapítvány	33	1	0	0
Kecskemét	állami szerv	2006	4	203	3
Kecskemét	korlátolt felelősségű társaság	217	1	0	0
Kecskemét	közhasznú alapítvány	139	2	0	0
Kiskőrös	alapítvány	153	1	0	0
Kiskőrös	állami szerv	437	2	0	0
Kiskunfélegyháza	állami szerv	1002	2	86	1
Kiskunfélegyháza	közalapítvány	72	1	0	0

Tankerület	Fenntartó típusa	szakiskolai tanulók száma	szakiskolai feladatellátási helyek száma	speciális szakiskolai tanulók száma	speciális szakiskolai feladatellátási helyek száma
Kiskunhalas	állami szerv	789	1	16	1
Kiskunhalas	közhasznú alapítvány	30	1	0	0
Kunszentmiklós	alapítvány	261	1	0	0
Kunszentmiklós	állami szerv	134	1	99	1
Kunszentmiklós	egyházi jogi személy	17	1	0	0
Tiszakécske	állami szerv	242	1	0	0

A tanulói létszámok tekintetében fontos, hogy a nappali rendszerű iskolai oktatásban részt vevő tanulókat vegyük alapul, amikor átlagos osztálylétszámok mutatóit kívánjuk elemezni. Az alábbi táblázat alapján elmondható, hogy a szakiskolai oktatásban az állami fenntartású intézményekben a legmagasabb az átlagos osztálylétszám 24, melynek majdnem csak afele a magán fenntartású intézmények átlagos osztálylétszáma. Az egyházi fenntartói számadat nagyobb eltérése abból is származtatható, hogy kevés nappali rendszerű iskolai oktatásban részt vevő tanuló képzését végzik ezen fenntartók. Csak a magán fenntartású szakiskolákban vannak tanulók a felnőttoktatásban, ezen tanulók létszáma több mint kétszerese a nappali tanulóknak, ezen fenntartóknál. A kihasználtság tekintetében a legmagasabb adatokat a Bányai Júlia Kereskedelmi és Vendéglátóipari Szakképző Iskola szakiskolai feladat ellátási helyén, a Kecskeméti Műszaki Szakképző Iskola, Speciális Szakiskola és Kollégium Kandó szakiskolai feladat ellátási helyén, és a Kiskőrösi Többcélú Kistérségi Társulás Óvodája, Általános Iskolája, Középiskolája, Szakiskolája és Kollégiuma Wattay szakiskolai feladat ellátási helyén találunk. Egy pedagógusra legkevesebb tanuló Griff felnőttképző Szakközépiskola és Szakiskolában, Bács-Kiskun Megyei Önkormányzat Bajai Óvodája, Általános Iskolája, Speciális Szakiskolája, Kollégiuma, Egységes Gyógypedagógiai Módszertani Intézménye és Gyermekotthona speciális szakiskolai feladatellátási helyén és a Csányi János Szakközép- és Szakiskolában jut.

227. Táblázat: Szakiskolai feladatellátás (speciális szakiskolai feladatok nélkül) főbb létszámadatai

Szakiskola i feladatellátás (speciális szakiskola i feladatok nélkül)	Feladatellátási helyek száma	Osztályterem	Szaktanterem	Nappali rendszerű iskolai oktatásban tanulók száma	Nappali rendszerű iskolai oktatásban az osztályok száma	Tanulók osztályonkénti átlagos létszáma a nappali rendszerű iskolai oktatásban	Felnőttoktatási tanterv szerint tanulók száma	Pedagógusok létszáma (teljes munkaidős)	Pedagógusok létszáma (részmunkaidős)	Pedagógusok létszáma (óraadó)
Állami fenntartó	19	223	82	6564	273	24,0	0	451	46	44
Egyházi fenntartó	1	2	2	17	3	5,7	0	2	0	0
Magán fenntartó	13	34	7	324	25	13,0	759	40	29	81

(Forrás: KIRSTAT 2012.)

Az alábbi táblázatban a fent elemzett szempontokat a speciális szakiskolákra is bemutatjuk, ahol a képzés jellegéből adódóan az alacsonyabb (10,6 fő) osztálylétszámok a jellemzőek.

228. Táblázat: Speciális szakiskolai feladatellátás főbb létszámadatai

Szakiskolai feladatellátás (speciális szakiskolai feladatok nélkül)	Feladatellátási helyek száma	Osztályterem	Szaktanterem	Tanulók száma	Osztályok száma	Tanulók osztályonkénti átlagos létszáma	Pedagógusok létszáma (teljes munkaidős)	Pedagógusok létszáma (rész munkaidős)	Pedagógusok létszáma (óraadó)
Állami fenntartó	9	55	17	797	75	10,6	105	35	12

(Forrás: KIRSTAT 2012.)

A nappali rendszerű iskolai oktatásban résztvevő tanulóknál a bejáró tanulók létszámadait járási/tankerületi szinten vizsgálva megfigyelhető, a bejáró tanulók aránya magas. Minden fenntartónál 50 % körüli. A legtöbb bejáró tanuló Baján és Kecskeméten található.

229. Táblázat: Szakiskolába, speciális szakiskolába bejáró tanulók létszámadatai nappali rendszerű iskolai oktatásban

Tanterület	Állami		Egyházi jogi személy		Magán	
	Tanuló	Bejáró	Tanuló	Bejáró	Tanuló	Bejáró
Összesen	7361	3958	17	10	1083	518
Arány		54%		59%		48%
Bácsalmás	61	33	0	0	0	0
Baja	1511	1004	0	0	19	0
Jánoshalma	213	62	0	0	112	0
Kalocsa	562	392	0	0	80	25
Kecskemét	2209	898	0	0	356	142
Kiskőrös	437	324	0	0	153	95
Kiskunfélegyháza	1088	569	0	0	72	40
Kiskunhalas	805	476	0	0	30	0
Kunszentmiklós	233	129	17	10	261	216
Tiszaújváros	242	71	0	0	0	0

(Forrás: KIRSTAT 2012.)

A 2012. évi októberi közoktatási statisztika adatai szerint Bács-Kiskun megyében a hátrányos helyzetű (HH), illetve a halmozottan hátrányos helyzetű gyermekek (HHH) közül a legtöbben szakiskolai, illetve szakközépiskolai oktatásban folytatják középfokú tanulmányaikat. A hátrányos helyzetű gyermek száma az állami fenntartású szakiskolai oktatásban a legmagasabb (2502 fő), de látható, hogy arányaiban a nappali rendszerű iskolai

oktatásban az állami szakiskolában vannak a legtöbbben a HH tanulók az összes tanulóhoz viszonyítva (34 %). Emellett közel 10 %-os ugyancsak az állami szakiskolába járó halmozottan hátrányos tanulók száma. A magán fenntartású intézményekben a HH, HHH tanulók aránya az összes tanulóhoz képest jóval alacsonyabb, az egyházi fenntartásban működő intézményekbe pedig 27 5-os HH, és 6 %-os a HHH tanulók aránya. Fontos kiemelnünk, hogy az alábbi adatok a közoktatási statisztikára épülnek, ahol az intézményekben regisztrált HH, HHH tanulókat tüntetik fel.

230. Táblázat: Szakiskolában, speciális szakiskolában HH, HHH létszámadatok nappali rendszerű iskolai oktatásban

Tankerület	Állami			Egyházi jogi személy			Magán		
	Tanuló	HH	HHH	Tanuló	HH	HHH	Tanuló	HH	HHH
Összesen	7361	2502	597	17	5	1	1083	80	5
Arány		34%	8%		29%	6%		7%	0%
Bácsalmás	61	40	8	0	0	0	0	0	0
Baja	1511	549	100	0	0	0	19	0	0
Jánoshalma	213	94	22	0	0	0	112	0	0
Kalocsa	562	237	36	0	0	0	80	49	0
Kecskemét	2209	458	95	0	0	0	356	0	0
Kiskőrös	437	120	23	0	0	0	153	19	1
Kiskunfélegyháza	1088	434	129	0	0	0	72	12	4
Kiskunhalas	805	413	99	0	0	0	30	0	0
Kunszentmiklós	233	92	54	17	5	1	261	0	0
Tiszakécske	242	65	31	0	0	0	0	0	0

(Forrás: KIRSTAT 2012.)

Amint azt korábban említettük, Bács-Kiskun megyében 9 olyan feladatellátási hely van, amely speciális szakiskolaként működik, gyógypedagógiai nevelés-oktatásban részesíti az odajáró gyermekeket.

Az e tanterv alapján tanulók száma Baján a legmagasabb a megyében. Minden speciális tanterv szerint oktató szakiskola állami fenntartásban van.

Bács-Kiskun csak állami és egyházi fenntartású intézményekben oktatnak integráltan sajátos nevelési igényű tanulókat. Megyei összesítésben a nappali rendszerű iskolai oktatásban 667 SNI tanuló tanul integrált módon a szakiskolákban. A beilleszkedési, magatartási nehézségekkel küzdő tanulók aránya a Bács-Kiskun megyei állami fenntartású intézményekben 9 %.

231. Táblázat: Szakiskolában, speciális szakiskolában integráltan oktatott sajátos nevelési igényű (SNI), illetve beilleszkedési, magatartásbéli gondokkal küszködő (BTMN) tanulók létszámadatai nappali rendszerű iskolai oktatásban

Tankerület	Állami fenntartó			Egyházi fenntartó			Magán fenntartó		
	Tanuló	Integráltan oktatott SNI	BTMN	Tanuló	Integráltan oktatott SNI	BTMN	Tanuló	Integráltan oktatott SNI	BTMN
Összesen	7361	402	662	17	5	0	1083	0	9
Arány		5%	9%		29%	0%		0%	1%
Bácsalmás	61	0	0	0	0	0	0	0	0
Baja	1511	64	370	0	0	0	19	0	0
Jánoshalma	213	11	12	0	0	0	112	0	0
Kalocsa	562	39	29	0	0	0	80	0	0
Kecskemét	2209	124	105	0	0	0	356	0	0
Kiskőrös	437	32	11	0	0	0	153	0	0
Kiskunfélegyháza	1088	105	113	0	0	0	72	0	9
Kiskunhalas	805	0	0	0	0	0	30	0	0
Kunszentmiklós	233	0	19	17	5	0	261	0	0
Tiszaújváros	242	27	3	0	0	0	0	0	0

(Forrás: KIRSTAT 2012.)

A fenti tanulói létszámadatok elemzése mellett elengedhetetlen, hogy a szakiskolai nevelés-oktatásban részt vevő pedagógusok adatait is megvizsgáljuk. A Bács-Kiskun megyei állami fenntartású szakiskolákban 87,1%-ban teljes munkaidős pedagógusok látják a nevelés-oktatási feladatokat, 13 %-os a részmunkaidős pedagógusok száma, az óraadók száma pedig 16 %. Természetesen módon ezek az arányok a magán fenntartású intézményekben megfordulnak: jóval több az óraadó pedagógus. Fontos szempont, hogy a pedagógusok életkori megoszlása milyen a szakiskolákban, speciális szakiskolákban: az alábbi diagram mutatja, hogy az állami fenntartású szakiskolákban hogyan oszlanak el a pedagógus létszámadatok, szembevetve, hogy a 25-29 éves pedagógus korosztály nagyon elmarad a 30-34 éves korosztály létszámaival: alapvetően a megfelelő pedagógus létszámok biztosítása problémákat jelenthet a jövőben a szakiskolákban. Ezt azért is fontos kiemelni, mivel magas az 55 évnél idősebb pedagógusok létszáma a megyében.

97. Diagram: Pedagógus létszámadatok életkor szerinti bontásban Bács-Kiskun megye szakiskolaiban

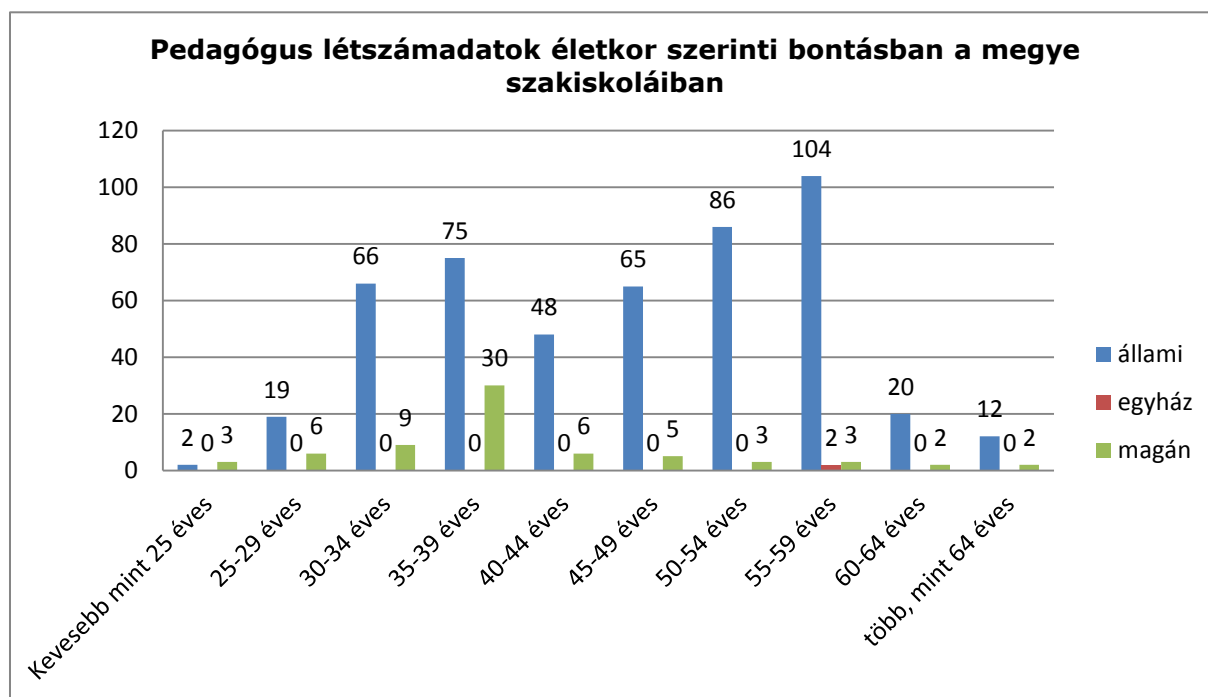

(Forrás: KIRSTAT 2012.)

207. [Melléklet Pedagógus létszámadatok a szakiskolákban](#)

208. [Melléklet Tanulószerződések száma az oktatott szakmacsoportonkénti bontásnak megfelelően](#)

Fentiekől eltérő számadatokat mutatnak a speciális szakiskolában pedagógus munkakörben foglalkoztatott pedagógusok létszámadatai: kimutatásunk szerint nincsenek 60-64 éves korosztályba tartozó pedagógusok, illetve magas az 55-59 éves korosztályba tartozó pedagógusok száma.

98. *Diagram: Pedagógus létszámadatok életkor szerinti bontásban Bács-Kiskun megye speciális szakiskoláiban*

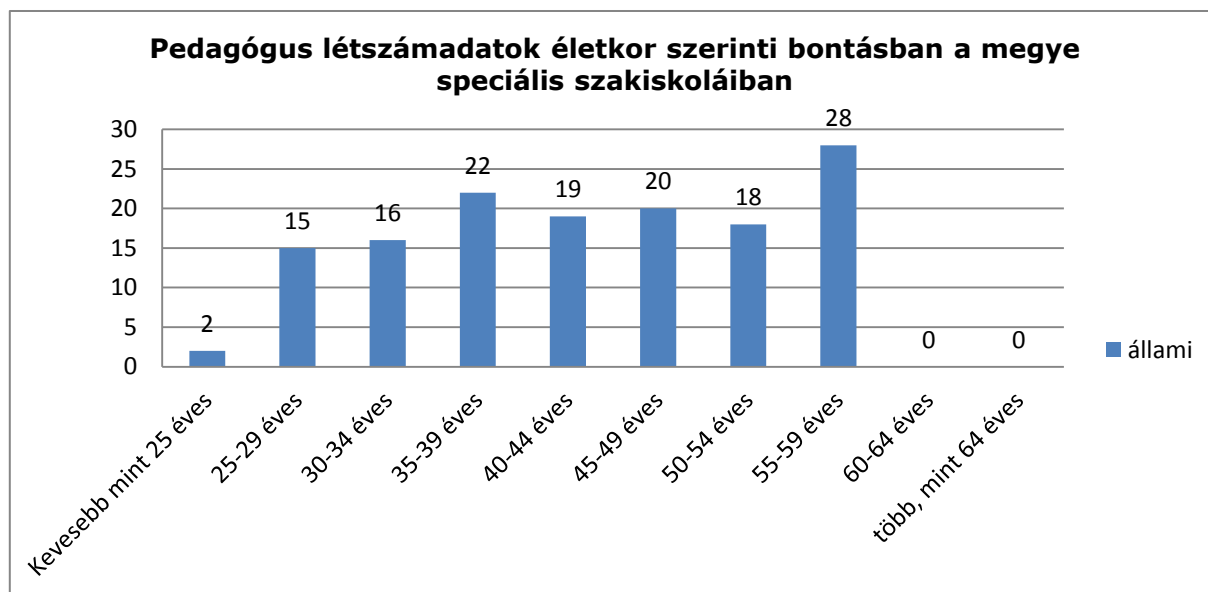

(Forrás: KIRSTAT 2012.)

209. [Melléklet Fő munkaviszony keretében, pedagógus munkakörben alkalmazott pedagógusok száma szakképesítés szerint](#)

A szakiskolai intézményhálózat bemutatása, a tanulói és pedagógus létszámadatok elemzése után fontos megvizsgálnunk, hogy a megye szakiskolái milyen OKJ szakmacsoportos oktatásban vesznek részt, milyen a gyakorlati képzések struktúrája, illetve, hogy a kimeneti oldalon milyen OKJ szakképesítések megszerzésére, milyen tanuló létszámmal készítenek fel az intézmények, s hogy ezek mennyire reagálnak a gazdasági szféra igényeire. A kérdés tárgyalása során az állami fenntartású intézmények képzési struktúrája koncentrálnunk, de minden esetben feltüntetjük az egyházi, illetve magán fenntartású intézmények adatait is. A megye szakiskoláiban az általános képzési, szakmai előkészítő oktatásban, pályaorientációs, szakmai és szakmacsoportos alapozás oktatási szakaszában folyó felkészítést vizsgálva elmondható, hogy mind a 4 szakképzési területen; a humán, a műszaki, a gazdaság-szolgáltatási, illetve az agrárképzési területeken is folyik OKJ szakmacsoportos oktatás a megye intézményeiben. A legmagasabb tanuló létszámmal a vendéglátás-idegenforgalom szakmacsoport bír, de a műszaki szakmacsoportokban is összességben magasak a tanulólétszámok.

232. Táblázat: A tanulók száma a szakiskolákban a tanterv OKJ szakmacsoporti besorolása alapján

Szakképzési terület	Szakmacsoport	Állami fenntartásban működő intézményben a tanulók száma	Magán fenntartásban működő intézményben a tanulók száma	Egyházi fenntartásban működő intézményben a tanulók száma	Összesen
Agrár	Élelmiszeripar	215	0	4	219
Agrár	Mezőgazdaság	386	0	34	420
Gazdasági-szolgáltatási	Kereskedelem-marketing, üzleti adminisztráció	696	0	60	756
Gazdasági-szolgáltatási	Közgazdaság	0	0	37	37
Gazdasági-szolgáltatási	Ügyvitel	44	0	311	355
Gazdasági-szolgáltatási	Vendéglátás-idegenforgalom	893	17	70	980
Humán	Egészségügy	0	0	45	45
Humán	Egyéb szolgáltatások	220	0	0	220
Humán	Művészet, közművelődés, kommunikáció	14	0	0	14
Humán	Oktatás	0	0	53	53
Humán	Szociális szolgáltatások	92	0	176	268
Műszaki	Elektrotechnika-elektronika	196	0	0	196
Műszaki	Építészet	624	0	79	703
Műszaki	Faipar	268	0	0	268
Műszaki	Gépészet	887	0	72	959
Műszaki	Informatika (szoftver)	0	0	49	49
Műszaki	Könnyűipar	130	0	0	130
Műszaki	Közlekedés	262	0	0	262
Műszaki	Nyomdaipar	34	0	0	34

(Forrás: KIRSTAT 2012.)

210. [Melléklet Tanulók száma a tanterv OKJ szakmacsoport szerinti csoportosításában](#)

Ha a gyakorlati képzés helyszínét és formáját vizsgáljuk a megyei szakiskolákban, szembejövő, hogy az állami szakiskolákban az iskolán kívüli, tanulószervezéssel történő gyakorlati képzés a legjellemzőbb: a tanulók 50 %-a így vesz részt a gyakorlati képzésben, csoportos vagy egyéni formában.

233. Táblázat: A gyakorlati képzés helyszíne és formája a szakiskolákban

Fenntartó	Iskolában		Iskolán kívül				Összesen
	iskolai tanműhelyben, csoportos formában	térségi integrált szakképző központ keretén belül működő központi képzőhelyen, csoportos formában	együttműködési megállapodás alapján csoportos formában	együttműködési megállapodás alapján egyéni formában	tanulószerződéssel csoportos formában	tanulószerződéssel egyéni formában	
Állami	2416	77	152	81	737	1979	5442
Egyházi	17	0	0	0	0	0	17
Magán	701	0	107	30	150	2	990
Állami	44%	1%	3%	1%	14%	36%	100%
Egyházi	100%	0%	0%	0%	0%	0%	100%
Magán	71%	0%	11%	3%	15%	0%	100%

(Forrás: KIRSTAT 2012.)

Az iskolában történő gyakorlati képzés aránya az állami intézményekben 44 %-os, ehhez viszonyítva az egyházi és magán intézményekben magasabb arányban oldják meg a gyakorlati képzést iskolai tanműhelyben. A térségi integrált szakképző központ keretén belül működő központi képzőhelyen, csoportos formában történő gyakorlati képzés aránya elenyésző, illetve az iskolán kívül együttműködési megállapodás alapján is kevés tanuló tanul az állami fenntartású szakiskolákban, ez a forma inkább a magán fenntartású szakiskolákra jellemző.

A Bács_Kiskun megyei szakképzést érintő bevezetőnkben már említettük, hogy a korábbi regionális fejlesztési és képzési bizottságok munkáját a továbbiakban a megyei fejlesztési és képzési bizottságok fogják ellátni, azonban fontos megemlíteni a Dél-alföldi RFKB azon korábbi döntését, mely a 2012/2013. tanévben a gazdaság által a Dél-alföldi régióban igényelt szakképesítésekre vonatkozott. Ezen szakképesítések esetén a köznevelési intézményben, nappali rendszerű iskolai oktatásban, szakképzési évfolyamon, szakiskolai képzésben részt vevő, tanulói jogviszonyban lévő tanulók szakiskolai tanulmányi ösztöndíjban részesülnek. Ezek a szakmák a következők:

A szakiskolákban a szakképző évfolyamokon folyó, OKJ szakképesítések megszerzésére felkészítő képzés számadatai alapján elmondható, hogy a műszaki szakmacsoportok közül a gépészet és az építészet kiemelkedik, illetve a vendéglátás-idegenforgalom szakmacsoportban is jelentős a tanulók száma.

Árnyaltabb képet mutat, ha a szakiskolákban megvizsgáljuk az oktatott OKJ szakmák tanuló létszámadatait. A gépi forgácsoló, illetve a hegesztő szakmák esetében a korábbi RKFB határozatnak megfelelően magas az iskolarendszerű szakképzésben részt vevő tanulók száma, és valamennyi hiányszakmának megjelölt szakképzése elérhető a szakképzési kínálatban.

234. Táblázat: Szakiskolákban oktatott OKJ szakmák tanulói létszámadatai Bács-Kiskun megyében

Szakképzési terület	Szakmacsoport	Szakma	Állami fenntartásban működő intézményben a tanulók száma	Magán fenntartásban működő intézményben a tanulók száma	Egyházi fenntartásban működő intézményben a tanulók száma	Összesen
Összesen			4961	17	990	5968
Agrár	Élelmiszeripar	Erjedés- és üdítőital-ipari termékgyártó	0	0	2	2
Agrár	Élelmiszeripar	Húsipari termékgyártó	82	0	2	84
Agrár	Élelmiszeripar	Pék	35	0	0	35
Agrár	Élelmiszeripar	Pék-cukrász	98	0	0	98
Agrár	Mezőgazdaság	Állattenyésztő (sertés)	10	0	0	10
Agrár	Mezőgazdaság	Dísznövénykertész	45	0	0	45
Agrár	Mezőgazdaság	Gazda	20	0	24	44
Agrár	Mezőgazdaság	Lóartó és -tenyésztő	54	0	10	64
Agrár	Mezőgazdaság	Növénytermesztési gépüzemeltető, gépkarbantartó	196	0	0	196
Agrár	Mezőgazdaság	Zöldségtermesztő	61	0	0	61
Gazdasági-szolgáltatási	Kereskedelem-marketing, üzleti adminisztráció	Bútor- és lakástextil-eladó	19	0	0	19
Gazdasági-szolgáltatási	Kereskedelem-marketing, üzleti adminisztráció	Eladó	24	0	0	24
Gazdasági-szolgáltatási	Kereskedelem-marketing, üzleti adminisztráció	Élelmiszer- és vegyiáru eladó	377	0	3	380
Gazdasági-szolgáltatási	Kereskedelem-marketing, üzleti adminisztráció	Kereskedelmi ügyintéző	10	0	0	10
Gazdasági-szolgáltatási	Kereskedelem-marketing, üzleti adminisztráció	Kereskedő	32	0	12	44
Gazdasági-szolgáltatási	Kereskedelem-marketing, üzleti adminisztráció	Logisztikai ügyintéző	43	0	0	43
Gazdasági-szolgáltatási	Kereskedelem-marketing, üzleti adminisztráció	Műszakicikk eladó	67	0	0	67
Gazdasági-szolgáltatási	Kereskedelem-marketing, üzleti adminisztráció	Ruházati eladó	117	0	0	117
Gazdasági-szolgáltatási	Kereskedelem-marketing, üzleti adminisztráció	Virágkötő, -berendező, virágkereskedő	7	0	45	52
Gazdasági-szolgáltatási	Közgazdaság	Vállalkozási ügyintéző	0	0	37	37
Gazdasági-szolgáltatási	Ügyvitel	Irodai asszisztens	44	0	311	355
Gazdasági-szolgáltatási	Vendéglátás-idegenforgalom	Cukrász	156	0	16	172
Gazdasági-szolgáltatási	Vendéglátás-idegenforgalom	Panziós, falusi vendéglátó	26	17	54	97
Gazdasági-szolgáltatási	Vendéglátás-idegenforgalom	Pincér	328	0	0	328
Gazdasági-szolgáltatási	Vendéglátás-idegenforgalom	Szakács	372	0	0	372
Gazdasági-szolgáltatási	Vendéglátás-idegenforgalom	Vendéglátó eladó	11	0	0	11
Humán	Egészségügy	Gyógymasszőr	0	0	45	45

Szakképzési terület	Szakmacsoport	Szakma	Állami fenntartásban működő intézményben a tanulók száma	Magán fenntartásban működő intézményben a tanulók száma	Egyházi fenntartásban működő intézményben a tanulók száma	Összesen
Humán	Egyéb szolgáltatások	Fodrász	220	0	0	220
Humán	Művészet, közművelődés, kommunikáció	Kézi és gépi hímző	14	0	0	14
Humán	Oktatás	Fitness-wellness asszisztens	0	0	28	28
Humán	Oktatás	Sportedző (sportág megjelölésével)	0	0	25	25
Humán	Szociális szolgáltatások	Fogyatékkal élő gondozója	14	0	0	14
Humán	Szociális szolgáltatások	Szociális gondozó és ápoló	78	0	176	254
Műszaki	Elektrotechnika-elektronika	Mechatronikai műszerész	13	0	0	13
Műszaki	Elektrotechnika-elektronika	Mechatronikai technikus	8	0	0	8
Műszaki	Elektrotechnika-elektronika	Mechatronikus-karbantartó	39	0	0	39
Műszaki	Elektrotechnika-elektronika	Villanyszerelő	136	0	0	136
Műszaki	Építész	Ács	12	0	0	12
Műszaki	Építész	Ács, állványozó	60	0	17	77
Műszaki	Építész	Burkoló	109	0	0	109
Műszaki	Építész	Festő, mázoló, tapétázó	154	0	9	163
Műszaki	Építész	Kőműves	265	0	53	318
Műszaki	Építész	Kőműves és hidegburkoló	24	0	0	24
Műszaki	Faipar	Asztalos	55	0	0	55
Műszaki	Faipar	Bútorasztalos	149	0	0	149
Műszaki	Faipar	Épületasztalos	33	0	0	33
Műszaki	Faipar	Kárpitos	31	0	0	31
Műszaki	Gépészet	Épület- és szerkezetlakatos	8	0	0	8
Műszaki	Gépészet	Épületgépészeti csőhálózat- és berendezés-szerelő	31	0	0	31
Műszaki	Gépészet	Finommechanikai műszerész	39	0	0	39
Műszaki	Gépészet	Gázfogyasztóberendezés- és csőhálózat-szerelő	30	0	0	30
Műszaki	Gépészet	Gépi forgácsoló	188	0	51	239
Műszaki	Gépészet	Géplakatos	76	0	0	76
Műszaki	Gépészet	Hegesztő	180	0	0	180
Műszaki	Gépészet	Központifűtés- és csőhálózat-szerelő	1	0	0	1
Műszaki	Gépészet	Központifűtés- és gázhálózat rendszerszerelő	10	0	0	10
Műszaki	Gépészet	Szerkezetlakatos	295	0	0	295
Műszaki	Gépészet	Szerszámkészítő	29	0	21	50
Műszaki	Informatika (szoftver)	Számítógép-szerelő, -karbantartó	0	0	49	49
Műszaki	Kőnyűipar	Női szabó	130	0	0	130
Műszaki	Közlekedés	Gépjárműkarosszéria-készítő, javító	127	0	0	127
Műszaki	Közlekedés	Gépjármű-mechatronikus	25	0	0	25
Műszaki	Közlekedés	Karosszérialakatos	83	0	0	83
Műszaki	Közlekedés	Motorkerékpár-szerelő	27	0	0	27
Műszaki	Nyomdaipar	Könyvkötő	22	0	0	22

Szakképzési terület	Szakmacsoport	Szakma	Állami fenntartásban működő intézményben a tanulók száma	Magán fenntartásban működő intézményben a tanulók száma	Egyházi fenntartásban működő intézményben a tanulók száma	Összesen
Műszaki	Nyomdaipar	Könyvkötő és nyomtatványfeldolgozó	12	0	0	12

(Forrás: KIRSTAT 2012.)

211. [Melléklet Sikeresen vizsgázók száma szakképesítésenként](#)

1.2.4.2.2 Szakközépiskolai nevelés és oktatás Bács-Kiskun megyében

Bács-Kiskun megye szakközépiskoláiban több mint 1,5-szer annyian tanulnak, mint a fentiekben tárgyalt szakiskolákban. A megyében a középfokú tanulmányokat folytatók 39 %-a szakközépiskolába jár, többen, mint gimnáziumba (35 %). 2013. január 1-je óta a legnagyobb szakközépiskolai intézményfenntartó a Klebelsberg Intézményfenntartó Központ, amely fenntartásában működő szakközépiskolákba a szakközépiskolai tanulók 87 %-a jár, összesen 21 feladatellátási helyen.

235. Táblázat: Szakközépiskolák száma fenntartó típusa szerinti bontásban

Település	Állami fenntartású intézmény (KLIK)		Állami fenntartású intézmény (egyéb)		Egyházi fenntartású intézmény		Magán fenntartású intézmény	
	FEH-ek száma (db)	tanulók száma (fő)	FEH-ek száma (db)	tanulók száma (fő)	FEH-ek száma (db)	tanulók száma (fő)	FEH-ek száma (db)	tanulók száma (fő)
Baja	4	2053	0	0	1	188	4	371
Harta	0	0	0	0	0	0	1	30
Jánoshalma	1	20	1	154	0	0	0	0
Kalocsa	2	826	0	0	0	0	1	44
Kecskemét	5	3361	0	0	0	0	5	651
Kiskőrös	1	316	0	0	1	139	0	0
Kiskunfélegyháza	3	1049	0	0	1	189	2	828
Kiskunhalas	1	639	0	0	1	538	1	17
Kiskunmajsa	1	201	0	0	0	0	0	0
Kunszentmiklós	1	197	0	0	0	0	0	0
Mélykút	0	0	0	0	0	0	1	14
Tiszaécske	1	29	0	0	0	0	0	0

(Forrás: KIRSTAT 2012.)

236. Táblázat: Szakközépiskolák száma fenntartó típusa szerinti bontásban

Fenntartó típusa		Intézmények száma	Feladatellátási helyek száma	Tanulói létszám
állami	állami szerv	18	21	8845
egyház	egyházi jogi személy	4	4	1054
magán	alapítvány	3	3	279
Magán	Egyéb	1	1	598
magán	korlátolt felelősségű társaság	4	5	418
magán	közalapítvány	2	2	834
magán	közhasznú alapítvány	3	5	424
összesen		35	41	12452

(Forrás: KIRSTAT 2012.)

A Klebelsberg Intézményfenntartó Központ által fenntartott intézmények valamennyi feladatellátási helyén elérhető mind a szakmai előkészítő oktatás, pályaorientáció, szakmai és szakmacsoportos alapozást magában foglaló közismereti képzés, illetve a szakmai vizsgára való felkészítő szakmai képzés. Összesen azonban valamennyi fenntartót vizsgálva

elmondható, hogy közismereti szakközépiskolai oktatás 30 feladatellátási helyen érhető el, szakképző évfolyamon folyó képzés pedig 40 feladatellátási helyen, s leginkább a magán fenntartású intézményekre jellemző, hogy csak szakképző évfolyamokkal tartanak fenn szakközépiskolai képzéseket.

237. Táblázat: Közismereti és szakképző évfolyamokkal működő szakközépiskolai feladatellátási helyek általános kimutatása

Fenntartó típusa		Szakközépiskola általános képzés, szakmai előkészítő oktatás, pályaorientáció, szakmai és szakmacsoportos alapozás	Szakközépiskola szakképző évfolyamok
állami	állami szerv	6915	1930
egyház	egyházi jogi személy	866	188
magán	alapítvány	69	210
magán	egyéb	520	78
magán	korlátolt felelősségű társaság	74	344
magán	közalapítvány	644	190
magán	közhasznú alapítvány	0	424
összesen		9088	3364

(Forrás: KIRSTAT 2012.)

A bácsalmási járás kivételével a megye valamennyi járásában működik szakközépiskola, a legkisebb létszámmal a tiszakécskei járásban 29 fővel. A tiszakécskei, a kunszentmiklósi, illetve a kiskunmajsai járásban csak a Klebelsberg Intézményfenntartó Központ tart fenn intézményt. A legtöbbet a kecskeméti járásban tanulnak szakközépiskolában, itt Klebelsberg Intézményfenntartó Központ mellett további 3 fenntartó típus is megjelenik. Nemzetiségi oktatás a megyében egyedül a bajai székhelyű Magyarországi Németek Általános Művelődési Központja szakközépiskolai feladatellátási helyén folyik. A 9., 10., 11. évfolyamon, három osztályban 47 tanuló választotta ezt az oktatási formát.

A szakközépiskolai feladatellátási-helyek kihasználtsági mutatóit vizsgálva megállapítható, hogy nagyon magas a kihasználtsága a bajai Bányai Júlia Kereskedelmi és Vendéglátóipari Szakképző Iskolának, a kecskeméti székhelyű Abakusz Közgazdasági, Kereskedelmi és Informatikai Szakközépiskolának, és a Kecskeméti Műszaki Szakképző Iskola, Speciális Szakiskola és Kollégium Gáspár András Szakközépiskolájának.

Egy pedagógusra legkevesebb tanuló a Kecskeméti Művészeti Óvoda, Általános Iskola, Középiskola és Alapfokú Művészetoktatási Intézmény, a Katedra Gimnázium, Informatikai és Művészeti Szakközépiskola és Kollégium, és Szent László ÁMK Szakközépiskolája feladat ellátási helyein jut.

Ha a szakközépiskolai főbb tanuló létszámadatokat tekintjük, a tanulók osztályonkénti átlagos létszámát a közismereti és szakképző évfolyamokon külön kell elemeznünk. Természetes módon a legtöbb osztály a nappali rendszerű iskolai oktatásban az állami

fenntartóknál található, itt a közismereti képzésben a tanulók osztályonkénti átlagos létszáma 27,1. Ez a számadat nem magasabb, mint a magán vagy az egyházi fenntartók által fenntartott intézményekben. A szakképző évfolyamokon az állami intézményekben az átlagos létszám elmarad a magán intézmények ilyen típusú számadatától.

238. Táblázat: Szakközépiskolai feladatellátási helyek elhelyezkedése Bács-Kiskun megyében

Tankerület	Fenntartó típusa	Szakközépiskolai tanulók száma	Ebből közismereti képzésben részt vevő tanulók száma	Ebből szakképző évfolyamra járó tanulók száma	Szakközépiskolai feladatellátási helyek száma
Baja	alapítvány	8	0	8	1
Baja	állami szerv	2053	1552	501	4
Baja	egyházi jogi személy	188	153	35	1
Baja	korlátolt felelősségű társaság	252	0	252	1
Baja	közalapítvány	65	47	18	1
Baja	közhasznú alapítvány	46	0	46	1
Jánoshalma	állami szerv	174	108	66	2
Jánoshalma	közhasznú alapítvány	14	0	14	1
Kalocsa	állami szerv	826	714	112	2
Kalocsa	korlátolt felelősségű társaság	74	74	0	2
Kecskemét	alapítvány	271	69	202	2
Kecskemét	állami szerv	3361	2609	752	5
Kecskemét	egyéb	598	520	78	1
Kecskemét	korlátolt felelősségű társaság	33	0	33	1
Kecskemét	közhasznú alapítvány	347	0	347	2
Kiskőrös	állami szerv	316	268	48	1
Kiskőrös	egyházi jogi személy	139	111	28	1
Kiskunfélegyháza	állami szerv	1049	738	311	3
Kiskunfélegyháza	egyházi jogi személy	189	189	0	1
Kiskunfélegyháza	korlátolt felelősségű társaság	59	0	59	1
Kiskunfélegyháza	közalapítvány	769	597	172	1
Kiskunhalas	állami szerv	639	528	111	1
Kiskunhalas	egyházi jogi személy	538	413	125	1
Kiskunhalas	közhasznú alapítvány	17	0	17	1
Kiskunmajsa	állami szerv	201	201	0	1
Kunszentmiklós	állami szerv	197	197	0	1
Tiszakécske	állami szerv	29	0	29	1

239. Táblázat: Szakközépiskolai feladatellátás főbb létszámadatai

Szakiskolai feladatellátás (speciális szakiskolai feladatok nélkül)	Feladatellátási helyek száma	Osztályterem	Szaktanterem	Nappali rendszerű iskolai oktatásban tanulók száma (közismereti képzésben)	Nappali rendszerű iskolai oktatásban tanulók száma (szakképző évfolyamon)	Nappali rendszerű iskolai oktatásban az osztályok száma (közismereti képzésben)	Nappali rendszerű iskolai oktatásban az osztályok száma (szakképző évfolyamon)	Tanulók osztályonkénti átlagos létszáma a nappali rendszerű iskolai oktatásban (közismereti képzésben)	Tanulók osztályonkénti átlagos létszáma a nappali rendszerű iskolai oktatásban (szakképző évfolyamon)	Felnőttoktatási tanterv szerint tanulók száma	Pedagógusok létszáma (teljes munkaidős)	Pedagógusok létszáma (részmunkaidős)	Pedagógusok létszáma (óraadó)
Állami fenntartó	21	293	103	6718	1758	248	88	27,1	20,0	369	628	60	107
Egyházi fenntartó	4	42	11	866	188	31	10	27,9	18,8	0	83	6	11
Magán fenntartó	15	62	30	596	603	22	26	27,1	23,2	756	88	41	83

(Forrás: KIRSTAT 2012.)

A felnőttoktatási tanterv szerint tanulók száma a magán fenntartású intézményekben a legmagasabb, de a szakiskolai oktatással szemben az állami fenntartású feladatellátási helyek 10 %-ában elérhető a felnőttoktatási tanterv szerinti oktatás esti, levelező munkarendben: Kalocsán 2, Baján, Kunszentmiklóson és Kecskeméten 1-1 feladat ellátási helyen.

A szakközépiskolákba bejáró tanulók járási, illetve fenntartó szerinti összehasonlítása azt mutatja, hogy minden járásban magas a bejáró tanulók létszáma, megyei átlagban 46 %. A szakiskolai képzésekhez képest a magán intézményekben alacsonyabb bejáró tanuló arányokat találunk.

240. Táblázat: Szakközépiskolába bejáró tanulók létszáma adatai nappali rendszerű iskolai oktatásban

Tankerület	Állami		Egyházi jogi személy		Magán	
	Tanuló	Bejáró	Tanuló	Bejáró	Tanuló	Bejáró
Összesen	8845	4275	1054	563	2553	843
Bejárók aránya		48%		53%		35%
Baja	2053	1183	188	82	371	61
Jánoshalma	174	56	0	0	14	0
Kalocsa	826	467	0	0	74	0
Kecskemét	3361	1350	0	0	1249	378
Kiskőrös	316	186	139	89	0	0
Kiskunfélegyháza	1049	488	189	150	828	404
Kiskunhalas	639	368	538	242	17	0
Kiskunmajsa	201	51	0	0	0	0
Kunszentmiklós	197	99	0	0	0	0
Tiszaécske	29	27	0	0	0	0

(Forrás: KIRSTAT 2012.)

A hátrányos helyzetű gyermekek száma az állami fenntartású szakközépiskolai oktatásban a legmagasabb (1759 fő), de 20 %-os arányuk a szakiskolai képzésben részt vevők 34 %-os mutatójához képest alacsonyabbnak tekinthető. Ugyanez igaz a halmozottan hátrányos helyzetű tanulóakra is. Ha egyes feladatellátási helyek elhelyezkedése alapján vizsgáljuk a HH, HHH tanulók arányát, azt láthatjuk, hogy a kiskunhalasi járásban magas, a kecskeméti járásban viszonylag alacsony ez az arányszám.

241. Táblázat: Szakközépiskolában HH, HHH létszámadatok nappali rendszerű iskolai oktatásban

Tankerület	Állami			Egyházi jogi személy			Magán		
	Tanuló	HH	HHH	Tanuló	HH	HHH	Tanuló	HH	HHH
Összesen	8845	1759	179	1054	228	21	2553	209	13
Bejárók aránya		20%	2%		22%	2%		10%	1%
Baja	2053	496	34	188	22	0	371	11	0
Jánoshalma	174	51	9	0	0	0	14	0	0
Kalocsa	826	210	24	0	0	0	74	44	0

Tankerület	Állami			Egyházi jogi személy			Magán		
	Tanuló	HH	HHH	Tanuló	HH	HHH	Tanuló	HH	HHH
Kecskemét	3361	369	23	0	0	0	1249	50	2
Kiskőrös	316	64	12	139	30	4	0	0	0
Kiskunfélegyháza	1049	248	25	189	57	11	828	104	11
Kiskunhalas	639	205	37	538	119	6	17	0	0
Kiskunmajsa	201	61	2	0	0	0	0	0	0
Kunszentmiklós	197	55	13	0	0	0	0	0	0
Tiszakécske	29	0	0	0	0	0	0	0	0

(Forrás: KIRSTAT 2012.)

242. Táblázat: Szakközépiskolában integráltan oktató sajátos nevelési igényű (SNI), illetve beilleszkedési, magatartásbéli gondokkal küszködő (BTMN) tanulók létszáma naplós rendszerű iskolai oktatásban

Tankerület	állami fenntartó			egyházi fenntartó			magán fenntartó		
	tanuló	integráltan oktatót SNI	BTMN	tanuló	integráltan oktatót SNI	BTMN	tanuló	integráltan oktatót SNI	BTMN
Összesen	8845	212	212	1054	37	35	2553	20	45
Bejárók aránya		2%	2%		4%	3%		1%	1%
Baja	2053	29	29	188	14	7	371	0	0
Jánoshalma	174	3	3	0	0	0	14	0	0
Kalocsa	826	16	16	0	0	0	74	0	0
Kecskemét	3361	80	80	0	0	0	1249	20	35
Kiskőrös	316	0	0	139	7	9	0	0	0
Kiskunfélegyháza	1049	65	65	189	7	17	828	0	10
Kiskunhalas	639	0	0	538	9	2	17	0	0
Kiskunmajsa	201	3	3	0	0	0	0	0	0
Kunszentmiklós	197	16	16	0	0	0	0	0	0
Tiszakécske	29	0	0	0	0	0	0	0	0

(Forrás: KIRSTAT 2012.)

A megye szakközépiskoláiban a pedagógusok életkor szerinti eloszlását az alábbi kimutatás mutatja. Alapvetően elmondható, hogy az állami fenntartású intézményekben a 35-39, illetve a 45-49 éves korosztályból tanítanak a legtöbben pedagógus munkakörben, ugyanakkor az egyházi és magán intézményekben az egyes életkori sávok között az arányok sokkal egyenletesebbek. Az állami szakközépiskolákban 23 fő 60-64 éves korú pedagógus tanít

99. Diagram: Pedagógus létszámadatok életkor szerinti bontásban Bács-Kiskun megye szakközépiskoláiban

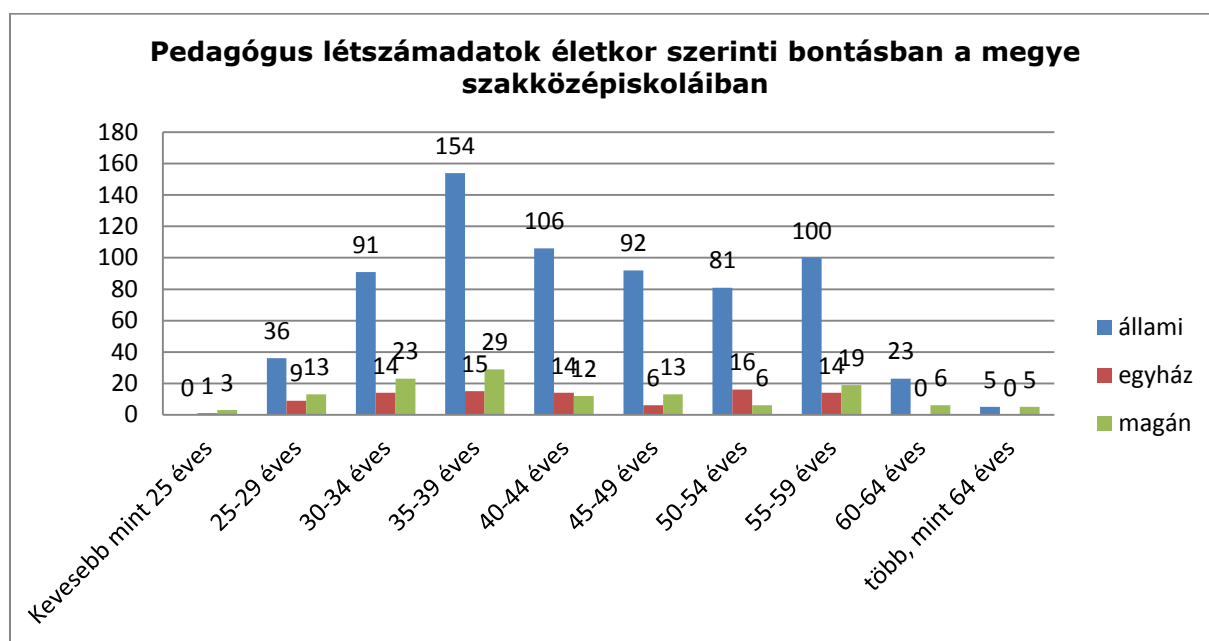

(Forrás: KIRSTAT 2012.)

A szakközépiskolák szakképzési kínálatának elemzésekor a szakközépiskolákat érintő középfokú beiskolázási adatokat vizsgáljuk, melyekből látható, hogy mely szakmacsoportokban mennyi létszámmal hirdetik meg az intézmények az induló képzéseket. A beiskolázási adatoknál csak az állami fenntartásban lévő intézmények adatait elemezzük. Mivel több esetben az intézmények egy-egy tanulmányi területhez több szakmacsoportot is hozzárendelnek, a táblázatban egyes soroknál több szakmacsoport együttes számadatait is feltüntethettük. Itt is fontos kiemelnünk, hogy ezek a számadatok az általános középfokú felvételi eljárás számadatait tükrözik, a rendkívüli eljárás adatait nincsenek feltüntetve, ennek ellenére a szakmacsoportok legfőbb számadatait, illetve a tanulói preferenciák leolvashatóak a kimutatásból.

243. Táblázat: Középfokú beiskolázási (általános eljárási) számadatok a 2012/2013. tanévre nézve a Bács-Kiskun megyei szakközépiskolákban

Szakmacsoport	állami fenntartó		
	Meghirdetett létszám	Összes jelentkező	Összes felvett
összesen	2110	5704	1446
elméleti és gyakorlati egészségügy szakmacsoportos alapozó oktatás	149	483	94

Szakmacsoport	állami fenntartó		
	Meghirdetett létszám	Összes jelentkező	Összes felvett
elméleti és gyakorlati egyéb szolgáltatások szakmacsoportos alapozó oktatás	152	332	105
elméleti és gyakorlati elektrotechnika-elektronika szakmacsoportos alapozó oktatás	50	116	31
elméleti és gyakorlati élelmiszeripar szakmacsoportos alapozó oktatás	48	123	44
elméleti és gyakorlati építészet szakmacsoportos alapozó oktatás	42	40	9
elméleti és gyakorlati faipar szakmacsoportos alapozó oktatás	35	64	16
elméleti és gyakorlati gépészet szakmacsoportos alapozó oktatás	54	109	34
elméleti és gyakorlati gépészet, elektrotechnika-elektronika, informatika szakmacsoportos alapozó oktatás	30	119	30
elméleti és gyakorlati gépészet, közlekedés szakmacsoportos alapozó oktatás	15	40	11
elméleti és gyakorlati gépészet, mezőgazdaság szakmacsoportos alapozó oktatás	30	44	18
elméleti és gyakorlati informatika szakmacsoportos alapozó oktatás	162	392	77
elméleti és gyakorlati informatika, közgazdaság, ügyvitel, kereskedelem-marketing, üzleti adminisztráció szakmacsoportos alapozó oktatás	145	336	123
elméleti és gyakorlati kereskedelem-marketing, üzleti adminisztráció szakmacsoportos alapozó oktatás	171	741	126
elméleti és gyakorlati könnyűipar szakmacsoportos alapozó oktatás	30	60	17

Szakmacsoport	állami fenntartó		
	Meghirdetett létszám	Összes jelentkező	Összes felvett
elméleti és gyakorlati környezetvédelem-vízgazdálkodás, mezőgazdaság szakmacsoportos alapozó oktatás	30	115	30
elméleti és gyakorlati közgazdaság szakmacsoportos alapozó oktatás	176	569	120
elméleti és gyakorlati közlekedés szakmacsoportos alapozó oktatás	117	195	61
elméleti és gyakorlati mezőgazdaság szakmacsoportos alapozó oktatás	90	219	69
elméleti és gyakorlati művészet, közművelődés, kommunikáció szakmacsoportos alapozó oktatás	140	245	92
elméleti és gyakorlati szociális szolgáltatások szakmacsoportos alapozó oktatás	86	205	59
elméleti és gyakorlati ügyvitel szakmacsoportos alapozó oktatás	52	119	27
elméleti és gyakorlati vendéglátás-idegenforgalom szakmacsoportos alapozó oktatás	166	691	129
nincs elméleti és gyakorlati szakmacsoportos alapozó oktatás	140	347	124

(Forrás: KIFIR 2012.)

Az állami fenntartású szakközépiskolákban kimagaslóan sokan jelentkeznek a vendéglátás-idegenforgalom szakmacsoportos képzésekre, közel négyszeres a túljelentkezés. Nagyon keresettek még a közgazdaság, a kereskedelem-marketing, üzleti adminisztráció, és az informatika szakmacsoportok is.

A felvételi eredmények mellett a szakközépiskolai 4 éves oktatás során oktatott OKJ szakmacsoportos alapozás főbb mutatóit szükséges megvizsgálni. Hasonlóan a felvételi számadatokhoz megállapítható, hogy a informatika, a közgazdaság, illetve a kereskedelem-marketing, üzleti adminisztráció szakmacsoportos képzésekben tanulnak a legtöbben.

244. Táblázat: A tanulók száma a szakközépiskolákban a tanterv OKJ szakmacsoporti besorolása alapján

Szakterület	Szakmacsoport	állami fenntartó	egyházi fenntartó	magán fenntartó	összesen
Humán	Egészségügy	531	0	0	531
	Szociális szolgáltatások	209	0	0	209
	Oktatás				
	Művészet, közművelődés, kommunikáció	212	0	0	212
	Egyéb szolgáltatások	668	110	0	778
Műszaki	Gépészet	203	0	288	491
	Elektrotechnika-elektronika	193	0	0	193
	Informatika (szoftver)	423	220	378	1021
	Vegyipar				
	Építészet	88	0	0	88
	Könnyűipar	53	0	0	53
	Faipar	117	0	0	117
	Nyomdaipar	104	0	0	104
	Közlekedés	282	0	0	282
	Környezetvédelem-vízgazdálkodás	103	153	0	256
Gazdasági-szolgáltatási	Közgazdaság	1034	137	0	1171
	Ügyvitel	115	0	0	115
	Kereskedelem-marketing, üzleti adminisztráció	737	0	0	737
	Vendéglátás-idegenforgalom	544	0	47	591
Agrár	Mezőgazdaság	411	174	0	585
	Élelmiszeripar	130	72	0	202
	Egyéb, általános képzés	758	0	74	832

(Forrás: KIRSTAT 2012.)

A szakközépiskolákban a szakképző évfolyamokon folyó, OKJ szakképesítések megszerzésére felkészítő oktatás számadatai alapján elmondható, hogy a műszaki szakmacsoportok közül az közlekedési képzéseken, a humán területről az egészségügyi képzéseken, a gazdasági-szolgáltatási területről a közgazdasági képzéseken, agrárterületről pedig a mezőgazdasági képzéseken vesznek részt a legtöbben. Az művészet, közművelődés, kommunikáció kiemelkedik, illetve az informatika szakmacsoportban is jelentős a tanulók száma.

245. Táblázat: Szakközépiskolákban az OKJ szakképesítések megszerzésére felkészítő oktatás számadatai

Szakterület	Szakmacsoport	állami fenntartó	egyházi fenntartó	magán fenntartó	összesen
Humán	Egészségügy	345	0	114	459
	Szociális szolgáltatások	39	0	0	39
	Oktatás	29	0	50	79
	Művészet, közművelődés, kommunikáció	209	0	174	383
	Egyéb szolgáltatások	58	0	0	58
Műszaki	Gépészet	85	0	148	233
	Elektrotechnika-elektronika	44	0	0	44
	Informatika (szoftver)	154	62	154	370
	Vegyipar	10	0	0	10
	Építészet	25	0	0	25
	Könnyűipar	5	0	0	5

Szakterület	Szakmacsoport	állami fenntartó	egyházi fenntartó	magán fenntartó	összesen
	Faipar	44	0	0	44
	Nyomdaipar	27	0	0	27
	Közlekedés	210	0	174	384
	Környezetvédelem-vízgazdálkodás	0	35	0	35
Gazdasági-szolgáltatási	Közgazdaság	245	32	167	444
	Ügyvitel	55	0	56	111
	Kereskedelem-marketing, üzleti adminisztráció	191	0	101	292
	Vendéglátás-idegenforgalom	48	0	30	78
Agrár	Mezőgazdaság	61	42	0	103
	Élelmiszeripar	46	17	0	63

(Forrás: KIRSTAT 2012.)

A gyakorlati képzés helyszíne és formájának vizsgálatakor megállapítható, hogy állami szakiskolai oktatáshoz képest az állami fenntartású szakközépiskolákban az iskolán belüli, iskolai tanműhelyben, csoportos formában történő gyakorlati képzés a legjellemzőbb, s iskolán kívül az együttműködési megállapodások alapján folytatott gyakorlati képzések mind csoportos, mind egyéni formában igen nagy számmal valósulnak meg. Az egyházi és magán fenntartású intézményekben az iskolai tanműhely gyakorlati képzés jellemzőbb, mint az állami fenntartású szakközépiskolákban.

246. Táblázat: A gyakorlati képzés helyszíne és formája a szakközépiskolákban

Fenntartó	Iskolában		Iskolán kívül				Összesen
	iskolai tanműhelyben, csoportos formában	térségi integrált szakképző központ keretén belül működő központi képzőhelyen, csoportos formában	együttműködési megállapodás alapján csoportos formában	együttműködési megállapodás alapján egyéni formában	tanulószerződéssel csoportos formában	tanulószerződéssel egyéni formában	
Állami	1260	20	243	207	104	96	1930
Egyházi	188	0	0	0	0	0	188
Magán	680	0	302	42	144	0	1168
Állami	65%	1%	13%	11%	5%	5%	100%
Egyházi	100%	0%	0%	0%	0%	0%	100%
Magán	58%	0%	26%	4%	12%	0%	100%

(Forrás: KIRSTAT 2012.)

A szakközépiskolákban a 2012/2013. tanévben oktatott OKJ szakmák részletes tanuló létszámadatai azt mutatják, hogy a szakközépiskolai képzésben a megyében nagyon széleskörű a kínálat. Ha szakmacsoportonkénti legnépszerűbb képzéseket tekintjük, akkor legtöbbször az általános ápoló, a grafikus-alkalmazott grafikus, a pénzügyi szakügyintéző, a szállítmányozási ügyintéző, a gépgyártás-technológiai technikus, illetve a pénzügyi-számviteli ügyintéző képzéseket választották.

247. Táblázat: Szakközépiskolákban oktatott OKJ szakmák tanulói létszámadatai Bács-Kiskun megyében

Szakterület	Szakmacsoport	szakma	állami	egyházi	magán	összesen
Agrár	Élelmiszeripar	Bor- és pezsgőgyártó technikus	0	17	0	17
Agrár	Élelmiszeripar	Sütő- és cukrászipari technikus	46	0	0	46
Agrár	Mezőgazdaság	Agrár-közgazdasági és - áruforgalmazó technikus	0	31	0	31
Agrár	Mezőgazdaság	Hulladékgazdálkodási technológus	21	0	0	21
Agrár	Mezőgazdaság	Kertész és növényvédelmi technikus	0	11	0	11
Agrár	Mezőgazdaság	Mezőgazdasági technikus	29	0	0	29
Agrár	Mezőgazdaság	Parképítő és -fenntartó technikus	11	0	0	11
Gazdasági-szolgáltatási	Kereskedelem-marketing, üzleti adminisztráció	Európai Unió üzleti szakügyintéző	0	0	0	0
Gazdasági-szolgáltatási	Kereskedelem-marketing, üzleti adminisztráció	Kereskedelmi szakmenedzser	32	0	0	32
Gazdasági-szolgáltatási	Kereskedelem-marketing, üzleti adminisztráció	Kereskedelmi ügyintéző	17	0	0	17
Gazdasági-szolgáltatási	Kereskedelem-marketing, üzleti adminisztráció	Kereskedő	47	0	0	47
Gazdasági-szolgáltatási	Kereskedelem-marketing, üzleti adminisztráció	Logisztikai műszaki menedzserasszisztens	0	0	26	26
Gazdasági-szolgáltatási	Kereskedelem-marketing, üzleti adminisztráció	Logisztikai ügyintéző	41	0	75	116
Gazdasági-szolgáltatási	Kereskedelem-marketing, üzleti adminisztráció	Marketing- és reklámügyintéző	40	0	0	40
Gazdasági-szolgáltatási	Kereskedelem-marketing, üzleti adminisztráció	Postai ügyintéző	14	0	0	14
Gazdasági-szolgáltatási	Közgazdaság	Államháztartási szakügyintéző	0	0	65	65
Gazdasági-szolgáltatási	Közgazdaság	Banki szakügyintéző	12	0	0	12
Gazdasági-szolgáltatási	Közgazdaság	Gazdálkodási menedzserasszisztens	0	0	0	0
Gazdasági-szolgáltatási	Közgazdaság	Pénzügyi szakügyintéző	132	21	56	209
Gazdasági-szolgáltatási	Közgazdaság	Pénzügyi-számviteli ügyintéző	88	0	46	134
Gazdasági-szolgáltatási	Közgazdaság	Statisztikai és gazdasági ügyintéző	13	0	0	13
Gazdasági-szolgáltatási	Közgazdaság	Vállalkozási és bérügyintéző	0	11	0	11
Gazdasági-szolgáltatási	Ügyvitel	Jogi asszisztens	0	0	56	56
Gazdasági-szolgáltatási	Ügyvitel	Ügyintéző titkár	55	0	0	55
Gazdasági-szolgáltatási	Vendéglátás-idegenforgalom	Idegenforgalmi szakmenedzser	5	0	0	5
Gazdasági-szolgáltatási	Vendéglátás-idegenforgalom	Idegenvezető	0	0	12	12
Gazdasági-szolgáltatási	Vendéglátás-idegenforgalom	Protokoll és utazásügyintéző	9	0	0	9

Szakterület	Szakmacsoport	szakma	állami	egyházi	magán	összesen
Gazdasági-szolgáltatási	Vendéglátás-idegenforgalom	Utazásügyintéző	0	0	18	18
Gazdasági-szolgáltatási	Vendéglátás-idegenforgalom	Vendéglátó szakmenedzser	12	0	0	12
Gazdasági-szolgáltatási	Vendéglátás-idegenforgalom	Vendéglős	22	0	0	22
Humán	Egészségügy	Általános ápoló	259	0	0	259
Humán	Egészségügy	Általános asszisztens	0	0	0	0
Humán	Egészségügy	Ápoló	29	0	0	29
Humán	Egészségügy	Csecsemő- és gyermekápoló	0	0	0	0
Humán	Egészségügy	Fogászati asszisztens	0	0	30	30
Humán	Egészségügy	Gyógymasszőr	42	0	41	83
Humán	Egészségügy	Gyógyszertári asszisztens	15	0	43	58
Humán	Egészségügy	Mentőápoló	0	0	0	0
Humán	Egyéb szolgáltatások	Kozmetikus	58	0	0	58
Humán	Művészet, közművelődés, kommunikáció	Festő -Általános festő	7	0	0	7
Humán	Művészet, közművelődés, kommunikáció	Festő (a tevékenység megjelölésével)**	5	0	0	5
Humán	Művészet, közművelődés, kommunikáció	Grafikus -Alkalmazott grafikus	72	0	155	227
Humán	Művészet, közművelődés, kommunikáció	Grafikus (a tevékenység megjelölésével)**	10	0	14	24
Humán	Művészet, közművelődés, kommunikáció	Keramikus;	55	0	0	55
Humán	Művészet, közművelődés, kommunikáció	Keramikus**	2	0	0	2
Humán	Művészet, közművelődés, kommunikáció	Mozgóképi animációkészítő	10	0	0	10
Humán	Művészet, közművelődés, kommunikáció	Rádióműsor-vezető, konferanszié	0	0	5	5
Humán	Művészet, közművelődés, kommunikáció	Szobrász -Díszítő szobrász	35	0	0	35
Humán	Művészet, közművelődés, kommunikáció	Textilműves (a tevékenység megjelölésével)**	4	0	0	4
Humán	Művészet, közművelődés, kommunikáció	Textilrajzoló és modelltervező asszisztens	9	0	0	9
Humán	Oktatás	Családpedagógiai mentor	0	0	0	0
Humán	Oktatás	Fitness-wellness asszisztens	20	0	0	20
Humán	Oktatás	Gyógypedagógiai asszisztens	0	0	50	50
Humán	Oktatás	Sportedző (sportág megjelölésével)	9	0	0	9
Humán	Szociális szolgáltatások	Kisgyermekgondozó, -nevelő	14	0	0	14
Humán	Szociális szolgáltatások	Szociális gondozó, szervező	16	0	0	16
Humán	Szociális szolgáltatások	Szociális, gyermek- és ifjúságvédelmi ügyintéző	9	0	0	9
Műszaki	Elektrotechnika-elektronika	Elektronikai technikus	21	0	0	21
Műszaki	Elektrotechnika-elektronika	Mechatronikai technikus	23	0	0	23
Műszaki	Építész	Magasépítő technikus	25	0	0	25
Műszaki	Faipar	Bútoripari technikus	44	0	0	44

Szakterület	Szakmacsoport	szakma	állami	egyházi	magán	összesen
Műszaki	Gépészet	Gépgyártástechnológiai technikus	19	0	148	167
Műszaki	Gépészet	Mezőgazdasági gépésztechnikus	66	0	0	66
Műszaki	Informatika (szoftver)	CAD-CAM informatikus	57	52	0	109
Műszaki	Informatika (szoftver)	Informatikai hálózattelepítő és -üzemeltető	23	0	84	107
Műszaki	Informatika (szoftver)	Internetes alkalmazásfejlesztő	27	0	70	97
Műszaki	Informatika (szoftver)	Műszaki informatikai mérnökasszisztens	0	10	0	10
Műszaki	Informatika (szoftver)	Műszaki informatikus	18	0	0	18
Műszaki	Informatika (szoftver)	Térinformatikus	20	0	0	20
Műszaki	Informatika (szoftver)	Webmester	9	0	0	9
Műszaki	Könnyűipar	Ruhaipari technikus	5	0	0	5
Műszaki	Környezetvédelem-vízgazdálkodás	Természet- és környezetvédelmi technikus	0	0	0	0
Műszaki	Környezetvédelem-vízgazdálkodás	Vízgazdálkodó	0	19	0	19
Műszaki	Környezetvédelem-vízgazdálkodás	Vízügyi technikus	0	16	0	16
Műszaki	Közlekedés	Autóelektronikai műszerész	58	0	0	58
Műszaki	Közlekedés	Autószerelő	129	0	0	129
Műszaki	Közlekedés	Autótechnikus	23	0	0	23
Műszaki	Közlekedés	Szállítmányozási ügyintéző	0	0	174	174
Műszaki	Nyomdaipar	Kiadványszerkesztő	13	0	0	13
Műszaki	Nyomdaipar	Nyomdai gépmester	14	0	0	14
Műszaki	Vegyipar	Mezőgazdasági laboratóriumi technikus	10	0	0	10

(Forrás: KIRSTAT 2012.)

1.2.5 Kollégiumi feladatellátás Bács-Kiskun megyében

Bács-Kiskun megyében 26 intézmény 27 kollégiumi feladatellátási hellyel rendelkezik. A 2012/2013. tanévben 2 kollégium szüntette meg tevékenységét Kunszentmiklóson és Lajosmizsén. A kollégiumi feladat ellátási helyek a köznevelési alapfeladatokat ellátó intézményekhez kapcsolódva helyezkednek el. A megyei önkormányzati intézményeket 2012. január 1-jétől az intézményfenntartó központ vette át, így 2013 januárjában a megyei jogú városi, városi, valamint társulás által működtetett intézmények kerültek át állami fenntartásba.

248. Táblázat: Kollégiumi feladatellátási helyek és tanulók száma településenkénti bontásban

Település	Állami fenntartású intézmény (KLIK)		Állami fenntartású intézmény		Egyházi fenntartású intézmény		Magán fenntartású intézmény	
	FEH-ek száma (db)	gyerekek száma (fő)	FEH-ek száma (db)	gyerekek száma (fő)	FEH-ek száma (db)	gyerekek száma (fő)	FEH-ek száma (db)	gyerekek száma (fő)
Baja	2	403	0	0	1	37	1	194
Dunavecse	1	24	0	0	1	22	0	0
Hercegszántó	0	0	1	59	0	0	0	0
Jánoshalma	0	0	1	133	0	0	0	0
Kalocsa	1	82	0	0	0	0	0	0
Kecel	0	0	0	0	0	0	1	30
Kecskemét	4	735	0	0	2	239	0	0
Kiskőrös	1	31	0	0	0	0	0	0
Kiskunfélegyháza	2	416	0	0	1	121	1	144
Kiskunhalas	3	249	0	0	1	77	0	0
Kiskunmajsa	1	80	0	0	0	0	0	0
Tiszakécske	1	73	0	0	0	0	0	0

(Forrás: KIRSTAT 2012.)

Az állami fenntartásban működő kollégiumokon kívül 6 egyházi és 3 magán – alapítványi – kollégium működik a megyében. Az állami fenntartásúak közül a hercegszántói kollégium a Horváth Országos Kisebbségi Önkormányzat fenntartásában működik.

249. Táblázat

Település	Fenntartó	Intézmény	Feladat-ellátási hely	Kollégiumi ellátásban részesülők								Összesen
				óvodás	általános iskolás	szakiskolás	speciális szakiskolába járó	gimnazista	szakközép-iskolás	fejlesztő oktatásban résztvevő	nem köznevelésben résztvevő	
Összesen				28	325	728	123	828	1116	0	1	3149
Baja	állami szerv	Bács-Kiskun Megyei Önkormányzat Bajai Óvodája, Általános Iskolája, Speciális Szakiskolája, Kollégiuma, Egységes Gyógypedagógiai Módszertani Intézménye és Gyermekotthona	Diákotthon	8	75	0	94	0	0	0	0	177
Baja	állami szerv	Jelky András Szakközépiskola, Szakiskola és Kollégium	Kollégium	0	0	89	0	30	107	0	0	226
Baja	egyházi jogi személy	Szent László Általános Művelődési Központ	Szent László ÁMK Kollégiuma	0	0	0	0	13	24	0	0	37
Baja	közalapítvány	Magyarországi Németek Általános Művelődési Központja	MNÁMK Gimnáziumának Kollégiuma	0	0	0	0	180	13	0	1	194
Dunavecse	állami szerv	DUNA MENTI EGYSÉGES GYÓGYPEDAGÓGIAI MÓDSZERTANI INTÉZMÉNY, ÁLTALÁNOS ISKOLA, SPECIÁLIS SZAKISKOLA, KOLLÉGIUM ÉS GYERMEKOTTHON	Kollégium	0	6	0	18	0	0	0	0	24
Dunavecse	egyházi jogi személy	Dunavecsei Református Kollégium Gróf Teleki József Általános Iskola, Gazda és Gazdaasszonyképző Szakiskola, Mezőgazdasági Szakközépiskola, Kollégium	DRK Internátus	0	16	0	0	0	6	0	0	22

Település	Fenntartó	Intézmény	Feladat-ellátási hely	Kollégiumi ellátásban részesülők								Összesen
				óvodás	általános iskolás	szakiskolás	speciális szakiskolába járó	gimnazista	szakközép-iskolás	fejlesztő oktatásban résztvevő	nem köznevelésben résztvevő	
Hercegszántó	országos kisebbségi önkormányzat	Horvát Tanítási Nyelvű Óvoda, Általános Iskola és Diákotthon	Horvát diákotthon	8	51	0	0	0	0	0	0	59
Jánoshalma	állami szerv	VM Kelet-magyarországi Agrár-szakképző Központ, Mezőgazdasági Szakképző Iskola és Kollégium, Jánoshalma	Feladatellátási hely-Kollégium-Jánoshalma	0	0	79	0	3	51	0	0	133
Kalocsa	állami szerv	Dózsa György Gazdasági, Műszaki Szakközépiskola, Szakiskola és Kollégium	Kollégium	0	1	22	0	12	47	0	0	82
Kecel	alapítvány	T.G.-Virágdekor Szakképző Iskola és Kollégium	TG.Virágdekor Szakképző Iskola Kollégium	0	0	30	0	0	0	0	0	30
Kecskemét	állami szerv	Bács-Kiskun Megyei Önkormányzat Integrált Óvodája, Általános Iskolája, Előkészítő és Készségfejlesztő Speciális Szakiskolája, Kollégiuma, Egységes Gyógypedagógiai Módszertani Intézménye, Egységes Pedagógiai Szakszolgálat, Nevelési Tanácsadója, Gyer	Integrált Óvoda, Általános Iskola, Előkészítő és Készségfejlesztő Speciális Szakiskola, Kollégium, Egységes Gyógypedagógiai Módszertani Intézmény, Egységes Pedagógiai Szakszolgálat, Nevelési Tanácsadó, Gyermekotthon	5	39	21	0	0	0	0	0	65
Kecskemét	állami szerv	Kecskeméti Humán Középiskola, Szakiskola és Kollégium	Kollégium	0	1	54	0	4	198	0	0	257
Kecskemét	állami szerv	Kecskeméti Műszaki Szakképző Iskola, Speciális Szakiskola és Kollégium	KEMÜ Fiúkollégium	0	0	51	0	0	102	0	0	153

Település	Fenntartó	Intézmény	Feladat-ellátási hely	Kollégiumi ellátásban részesülők								Összesen
				óvodás	általános iskolás	szakiskolás	speciális szakiskolába járó	gimnazista	szakközép-iskolás	fejlesztő oktatásban résztvevő	nem köznevelésben résztvevő	
Kecskemét	állami szerv	Táncsics Mihály Középiskolai Kollégium	Táncsics Mihály Középiskolai Kollégium	0	3	0	0	202	55	0	0	260
Kecskemét	egyházi jogi személy	Kecskeméti Református Diákotthon (Internátus)	Kecskeméti Református Diákotthon (Internátus)	0	0	0	0	110	11	0	0	121
Kecskemét	egyházi jogi személy	Piarista Általános Iskola, Gimnázium és Diákotthon	Piarista Diákotthon	0	7	0	0	111	0	0	0	118
Kiskőrös	állami szerv	Kiskőrösi Többcélú Kistérségi Társulás Óvodája, Általános Iskolája, Középiskolája, Szakiskolája és Kollégiuma	KTKT Kollégium	0	3	18	0	2	8	0	0	31
Kiskunfélegyháza	állami szerv	Kiskunfélegyházi Középiskola, Szakiskola, Speciális Szakiskola és Kollégium	Kossuth kollégium	0	0	153	11	6	38	0	0	208
Kiskunfélegyháza	állami szerv	Kiskunfélegyházi Középiskola, Szakiskola, Speciális Szakiskola és Kollégium	Mezőgazdasági kollégium	0	0	101	0	0	107	0	0	208
Kiskunfélegyháza	egyházi jogi személy	Constantinum Katolikus Napközi Otthonos Óvoda, Általános Iskola, Gimnázium, Szakközép- és Szakiskola, Kollégium	Constantinum Katolikus Kollégium	0	0	0	0	63	58	0	0	121
Kiskunfélegyháza	közalapítvány	Petőfi Sándor Gépészeti és Informatikai Szakképző Iskola és Kollégium	Petőfi Sándor Gépészeti és Informatikai Szakképző Iskola kollégiuma	0	0	11	0	0	133	0	0	144

Település	Fenntartó	Intézmény	Feladat-ellátási hely	Kollégiumi ellátásban részesülők								Összesen
				óvodás	általános iskolás	szakiskolás	speciális szakiskolába járó	gimnazista	szakközép-iskolás	fejlesztő oktatásban résztvevő	nem köznevelésben résztvevő	
Kiskunhalas	állami szerv	Bács-Kiskun Megyei Önkormányzat Konduktív Pedagógiai Intézete és Szakszolgálat	Kollégium	2	10	0	0	0	0	0	0	12
Kiskunhalas	állami szerv	Bernáth Lajos Kollégium	Feladatellátási hely	5	84	24	0	7	38	0	0	158
Kiskunhalas	állami szerv	Kiskunhalasi Vári Szabó István Szakközépiskola, Szakiskola és Kollégium	Feladatellátási hely Leánykollégium	0	0	33	0	0	46	0	0	79
Kiskunhalas	egyházi jogi személy	Kiskunhalasi Református Kollégium Gyárfás István Diákotthona	Feladatellátási hely	0	1	1	0	68	7	0	0	77
Kiskunmajsa	állami szerv	Dózsa György Gimnázium, Szakközépiskola és Kollégium	Feladatellátási hely: Kollégium	0	7	1	0	6	66	0	0	80
Tiszakécske	állami szerv	Móricz Zsigmond Általános Iskola Gimnázium, Szakképző Iskola, Kollégium, Alapfokú Művészetoktatási Intézmény és Pedagógiai Szakszolgálat	Móricz Zsigmond Kollégium	0	21	40	0	11	1	0	0	73

(Forrás: KIRSTAT 2012.)

A kollégiumi tagsággal rendelkezők között legnagyobb arányban vannak a szakközépiskolai tanulók. A gimnáziumi tanulók aránya 26%. Az összes kollégiumi elhelyezést igénylő tanuló 23%-a jár szakiskolába. A fejlesztő oktatásban és az óvodában sajátos nevelési igényű gyermekeket látnak el.

250. Táblázat: Fenntartók és intézmények, kihasználtsági mutatók

Település	Fenntartó	Intézmény	Feladat-ellátási hely	Férőhely	Tényleges létszám	Kihasználtság %
Összesen				4218	3149	74,7%
Baja	állami szerv	Bács-Kiskun Megyei Önkormányzat Bajai Óvodája, Általános Iskolája, Speciális Szakiskolája, Kollégiuma, Egységes Gyógypedagógiai Módszertani Intézménye és Gyermekotthona	Diákotthon	234	177	75,6
Baja	állami szerv	Jelky András Szakközépiskola, Szakiskola és Kollégium	Kollégium	310	226	72,9
Baja	egyházi jogi személy	Szent László Általános Művelődési Központ	Szent László ÁMK Kollégiuma	80	37	46,3
Baja	közalapítvány	Magyarországi Németek Általános Művelődési Központja	MNÁMK Gimnáziumának Kollégiuma	200	194	97,0
Dunavecse	állami szerv	DUNA MENTI EGYSÉGES GYÓGYPEDAGÓGIAI MÓDSZERTANI INTÉZMÉNY, ÁLTALÁNOS ISKOLA, SPECIÁLIS SZAKISKOLA, KOLLÉGIUM ÉS GYERMEKOTTHON	Kollégium	40	24	60,0
Dunavecse	egyházi jogi személy	Dunavecsei Református Kollégium Gróf Teleki József Általános Iskola, Gazda és Gazdaasszonyképző Szakiskola, Mezőgazdasági Szakközépiskola, Kollégium	DRK Internátus	40	22	55,0
Hercegszántó	országos kisebbségi önkormányzat	Horvát Tanítási Nyelvű Óvoda, Általános Iskola és Diákotthon	Horvát diákotthon	80	59	73,8

Település	Fenntartó	Intézmény	Feladat-ellátási hely	Férőhely	Tényleges létszám	Kihasználtság %
Jánoshalma	állami szerv	VM Kelet-magyarországi Agrár-szakképző Központ, Mezőgazdasági Szakképző Iskola és Kollégium, Jánoshalma	Feladatellátási hely-Kollégium-Jánoshalma	150	133	88,7
Kalocsa	állami szerv	Dózsa György Gazdasági, Műszaki Szakközépiskola, Szakiskola és Kollégium	Kollégium	200	82	41,0
Kecel	alapítvány	T.G.-Virágdekor Szakképző Iskola és Kollégium	TG.Virágdekor Szakképző Iskola Kollégium	200	30	15,0
Kecskemét	állami szerv	Bács-Kiskun Megyei Önkormányzat Integrált Óvodája, Általános Iskolája, Előkészítő és Készségfejlesztő Speciális Szakiskolája, Kollégiuma, Egységes Gyógypedagógiai Módszertani Intézménye, Egységes Pedagógiai Szakszolgálat, Nevelési Tanácsadója, Gyerem	Integrált Óvoda, Általános Iskola, Előkészítő és Készségfejlesztő Speciális Szakiskola, Kollégium, Egységes Gyógypedagógiai Módszertani Intézmény, Egységes Pedagógiai Szakszolgálat, Nevelési Tanácsadó, Gyermekeketthon	72	65	90,3
Kecskemét	állami szerv	Kecskeméti Humán Középiskola, Szakiskola és Kollégium	Kollégium	302	257	85,1
Kecskemét	állami szerv	Kecskeméti Műszaki Szakképző Iskola, Speciális Szakiskola és Kollégium	KEMÜ Fiúkollégium	216	153	70,8
Kecskemét	állami szerv	Táncsics Mihály Középiskolai Kollégium	Táncsics Mihály Középiskolai Kollégium	264	260	98,5
Kecskemét	egyházi jogi személy	Kecskeméti Református Diákotthon (Internátus)	Kecskeméti Református Diákotthon (Internátus)	125	121	96,8
Kecskemét	egyházi jogi személy	Piarista Általános Iskola, Gimnázium és Diákotthon	Piarista Diákotthon	206	118	57,3

Település	Fenntartó	Intézmény	Feladat-ellátási hely	Férőhely	Tényleges létszám	Kihasználtság %
Kiskőrös	állami szerv	Kiskőrösi Többcélú Kistérségi Társulás Óvodája, Általános Iskolája, Középiskolája, Szakiskolája és Kollégiuma	KTKT Kollégium	96	31	32,3
Kiskunfélegyháza	állami szerv	Kiskunfélegyházi Középiskola, Szakiskola, Speciális Szakiskola és Kollégium	Kossuth kollégium	208	208	100,0
Kiskunfélegyháza	állami szerv	Kiskunfélegyházi Középiskola, Szakiskola, Speciális Szakiskola és Kollégium	Mezőgazdasági kollégium	208	208	100,0
Kiskunfélegyháza	egyházi jogi személy	Constantinum Katolikus Napközi Otthonos Óvoda, Általános Iskola, Gimnázium, Szakközép- és Szakiskola, Kollégium	Constantinum Katolikus Kollégium	140	121	86,4
Kiskunfélegyháza	közalapítvány	Petőfi Sándor Gépészeti és Informatikai Szakképző Iskola és Kollégium	Petőfi Sándor Gépészeti és Informatikai Szakképző Iskola kollégiuma	145	144	99,3
Kiskunhalas	állami szerv	Bács-Kiskun Megyei Önkormányzat Konduktív Pedagógiai Intézete és Szakszolgálat	Kollégium	16	12	75,0
Kiskunhalas	állami szerv	Bernáth Lajos Kollégium	Feladatellátási hely	204	158	77,5
Kiskunhalas	állami szerv	Kiskunhalasi Vári Szabó István Szakközépiskola, Szakiskola és Kollégium	Feladatellátási hely Leánykollégium	147	79	53,7
Kiskunhalas	egyházi jogi személy	Kiskunhalasi Református Kollégium Gyárfás István Diákotthona	Feladatellátási hely	80	77	96,3
Kiskunmajsa	állami szerv	Dózsa György Gimnázium, Szakközépiskola és Kollégium	Feladatellátási hely: Kollégium	120	80	66,7

Település	Fenntartó	Intézmény	Feladat-ellátási hely	Férőhely	Tényleges létszám	Kihasználtság %
Tiszakécske	állami szerv	Móricz Zsigmond Általános Iskola Gimnázium, Szakképző Iskola, Kollégium, Alapfokú Művészetoktatási Intézmény és Pedagógiai Szakszolgálat	Móricz Zsigmond Kollégium	135	73	54,1

(Forrás: KIRSTAT 2012.)

A férőhelyek száma az alapító okiratok és a statisztikai jelentések adatai alapján került megállapításra. Az alapítványi kollégiumok közül kettő (Baján, Kiskunfélegyházán) 97-99 %-os kihasználtsággal működik. Az állami és egyházi kollégiumok általában rendelkeznek szabad férőhelyekkel, bár kihasználtságuk nagy szórást mutat. 3 intézményben 50% alatti, 6 intézmény 50-70 % közötti, 9 intézmény 70-90% közötti, 4 intézmény 90 % feletti, míg 2 intézmény 100%-is kihasználtsággal működik.

A kollégiumi nevelőtanárok főként teljes munkaidőben látják el pedagógiai feladataikat, a részmunkaidőben alkalmazottak aránya 8,1 %.

251. Táblázat: Kollégiumi ellátásban résztülők Bács-Kiskun megyében, kollégiumi alkalmazottak

Település	Fenntartó	Intézmény	Feladat-ellátási hely	Főállású pedagógus	Pedagógus munkaidő szerint		Pedagógus végzettség								Nevelő és oktató munkát segítő	
					teljes	rész	középiskolai tanár	általános iskolai tanár	tanító	gyógy-pedagógus	óvoda-pedagógus	ped. kép. rendelkező egyéb felsőfokú	ped. kép. nem rendelkező felsőfokú	teljes	rész	
Összesen				197	181	16	81	47	10	8	2	31	5	36	18	
Baja	állami szerv	Bács-Kiskun Megyei Önkormányzat Bajai Óvodája, Általános Iskolája, Speciális Szakiskolája, Kollégiuma, Egységes Gyógypedagógiai Módszertani Intézménye és Gyermekotthona	Diákotthon	17	13	4	3	4	3	7				10	14	
Baja	állami szerv	Jelky András Szakközépiskola, Szakiskola és Kollégium	Kollégium	14	14	0	5	2	2			3		1	0	
Baja	egyházi jogi személy	Szent László Általános Művelődési Központ	Szent László ÁMK Kollégiuma	3	3	0	3									
Baja	közalapítvány	Magyarországi Németek Általános Művelődési Központja	MNÁMK Gimnáziumának Kollégiuma	8	8	0	5	2	1							
Dunavecse	állami szerv	DUNA MENTI EGYSÉGES GYÓGYPEDAGÓGIAI MÓDSZERTANI INTÉZMÉNY, ÁLTALÁNOS ISKOLA, SPECIÁLIS SZAKISKOLA, KOLLÉGIUM ÉS GYERMEKOTTHON	Kollégium	2	2	0		1				1		1	1	

Település	Fenntartó	Intézmény	Feladat-ellátási hely	Főállású pedagógus	Pedagógus munkaidő szerint		Pedagógus végzettség								Nevelő és oktató munkát segítő	
					teljes	rész	középiskolai tanár	általános iskolai tanár	tanító	gyógy-pedagógus	óvoda-pedagógus	ped. kép. rendelkező egyéb felsőfokú	ped. kép. nem rendelkező felsőfokú	teljes	rész	
Dunavecse	egyházi jogi személy	Dunavecsei Református Kollégium Gróf Teleki József Általános Iskola, Gazda és Gazdaasszonyképző Szakiskola, Mezőgazdasági Szakközépiskola, Kollégium	DRK Internátus	1	1	0						1		0	2	
Hercegszántó	országos kisebbségi önkormányzat	Horvát Tanítási Nyelvű Óvoda, Általános Iskola és Diákotthon	Horvát diákotthon	3	3	0								2	0	
Jánoshalma	állami szerv	VM Kelet-magyarországi Agrár-szakképző Központ, Mezőgazdasági Szakképző Iskola és Kollégium, Jánoshalma	Feladatellátási hely-Kollégium-Jánoshalma	4	4	0	2	1								
Kalocsa	állami szerv	Dózsa György Gazdasági, Műszaki Szakközépiskola, Szakiskola és Kollégium	Kollégium	5	5	0	4					1				
Kecel	alapítvány	T.G.-Virágdekor Szakképző Iskola és Kollégium	TG.Virágdekor Szakképző Iskola Kollégium	1	0	1		1								

Település	Fenntartó	Intézmény	Feladat-ellátási hely	Főállású pedagógus	Pedagógus munkaidő szerint		Pedagógus végzettség							Nevelő és oktató munkát segítő		
					teljes	rész	középiskolai tanár	általános iskolai tanár	tanító	gyógy-pedagógus	óvoda-pedagógus	ped. kép. rendelkező egyéb felsőfokú	ped. kép. nem rendelkező felsőfokú	teljes	rész	
Kecskemét	állami szerv	Bács-Kiskun Megyei Önkormányzat Integrált Óvodája, Általános Iskolája, Előkészítő és Készségfejlesztő Speciális Szakiskolája, Kollégiuma, Egységes Gyógypedagógiai Módszertani Intézménye, Egységes Pedagógiai Szakszolgálat, Nevelési Tanácsadója, Gyerm	Integrált Óvoda, Általános Iskola, Előkészítő és Készségfejlesztő Speciális Szakiskola, Kollégium, Egységes Gyógypedagógiai Módszertani Intézmény, Egységes Pedagógiai Szakszolgálat, Nevelési Tanácsadó, Gyermekotthon	6	6	0		1				1	4		8	0
Kecskemét	állami szerv	Kecskeméti Humán Középiskola, Szakiskola és Kollégium	Kollégium	13	13	0	6	4					2			
Kecskemét	állami szerv	Kecskeméti Műszaki Szakképző Iskola, Speciális Szakiskola és Kollégium	KEMÜ Fiúkollégium	8	6	2	5	2						1		
Kecskemét	állami szerv	Táncsics Mihály Középiskolai Kollégium	Táncsics Mihály Középiskolai Kollégium	13	13	0	7	3	1						1	0
Kecskemét	egyházi jogi személy	Kecskeméti Református Diákotthon (Internátus)	Kecskeméti Református Diákotthon (Internátus)	9	9	0		5					4		0	1
Kecskemét	egyházi jogi személy	Piarista Általános Iskola, Gimnázium és Diákotthon	Piarista Diákotthon	10	5	5	3	7								

Település	Fenntartó	Intézmény	Feladat-ellátási hely	Főállású pedagógus	Pedagógus munkaidő szerint		Pedagógus végzettség							Nevelő és oktató munkát segítő	
					teljes	rész	középiskolai tanár	általános iskolai tanár	tanító	gyógy-pedagógus	óvoda-pedagógus	ped. kép. rendelkező egyéb felsőfokú	ped. kép. nem rendelkező felsőfokú	teljes	rész
Kiskőrös	állami szerv	Kiskőrösi Többcélú Kistérségi Társulás Óvodája, Általános Iskolája, Középiskolája, Szakiskolája és Kollégiuma	KTKT Kollégium	5	5	0	1	2				2		2	0
Kiskunfélegyháza	állami szerv	Kiskunfélegyházi Középiskola, Szakiskola, Speciális Szakiskola és Kollégium	Kossuth kollégium	11	10	1	9	1		1					
Kiskunfélegyháza	állami szerv	Kiskunfélegyházi Középiskola, Szakiskola, Speciális Szakiskola és Kollégium	Mezőgazdasági kollégium	11	11	0	11								
Kiskunfélegyháza	egyházi jogi személy	Constantinum Katolikus Napközi Otthonos Óvoda, Általános Iskola, Gimnázium, Szakközép- és Szakiskola, Kollégium	Constantinum Katolikus Kollégium	7	7	0	3				1		3		
Kiskunfélegyháza	közalapítvány	Petőfi Sándor Gépészeti és Informatikai Szakképző Iskola és Kollégium	Petőfi Sándor Gépészeti és Informatikai Szakképző Iskola kollégiuma	5	5	0	3						1		
Kiskunhalas	állami szerv	Bács-Kiskun Megyei Önkormányzat Konduktív Pedagógiai Intézete és Szakszolgálat	Kollégium	7	7	0			2			3		1	0
Kiskunhalas	állami szerv	Bernáth Lajos Kollégium	Feladatellátási hely	12	12	0	6	3	1			2		4	0

Település	Fenntartó	Intézmény	Feladat-ellátási hely	Főállású pedagógus	Pedagógus munkaidő szerint		Pedagógus végzettség								Nevelő és oktató munkát segítő	
					teljes	rész	középiskolai tanár	általános iskolai tanár	tanító	gyógy- pedagógus	óvoda- pedagógus	ped. kép. rendelkező egyéb felsőfokú	ped. kép. nem rendelkező felsőfokú	teljes	rész	
Kiskunhalas	állami szerv	Kiskunhalasi Vári Szabó István Szakközépiskola, Szakiskola és Kollégium	Feladatellátási hely Leánykollégium	7	6	1	1	6								
Kiskunhalas	egyházi jogi személy	Kiskunhalasi Református Kollégium Gyárfás István Diákotthona	Feladatellátási hely	6	5	1	3					2				
Kiskunmajsa	állami szerv	Dózsa György Gimnázium, Szakközépiskola és Kollégium	Feladatellátási hely: Kollégium	5	4	1	1					4		2	0	
Tiszakécske	állami szerv	Móricz Zsigmond Általános Iskola Gimnázium, Szakképző Iskola, Kollégium, Alapfokú Művészetoktatási Intézmény és Pedagógiai Szakszolgálat	Móricz Zsigmond Kollégium	4	4	0		2				2		4	0	

(Forrás: KIRSTAT 2012.)

A kollégiumokban foglalkoztatott pedagógusok 41 %-a – összefüggésben a középiskolai tanulók arányával – egyetemi végzettségű. A kollégiumok köznevelési feladatainak megfelelően alkalmaznak tanítókat, gyógypedagógusokat, és óvodapedagógusokat. A munkakörök alapján valamennyi pedagógus nevelőtanár, 2 intézményben fordul elő függetlenített könyvtáros tanár. A állami kollégiumi intézményekben egy pedagógusra átlagosan 16 tanuló jut. A pedagógiai munkát 54 fő segíti.

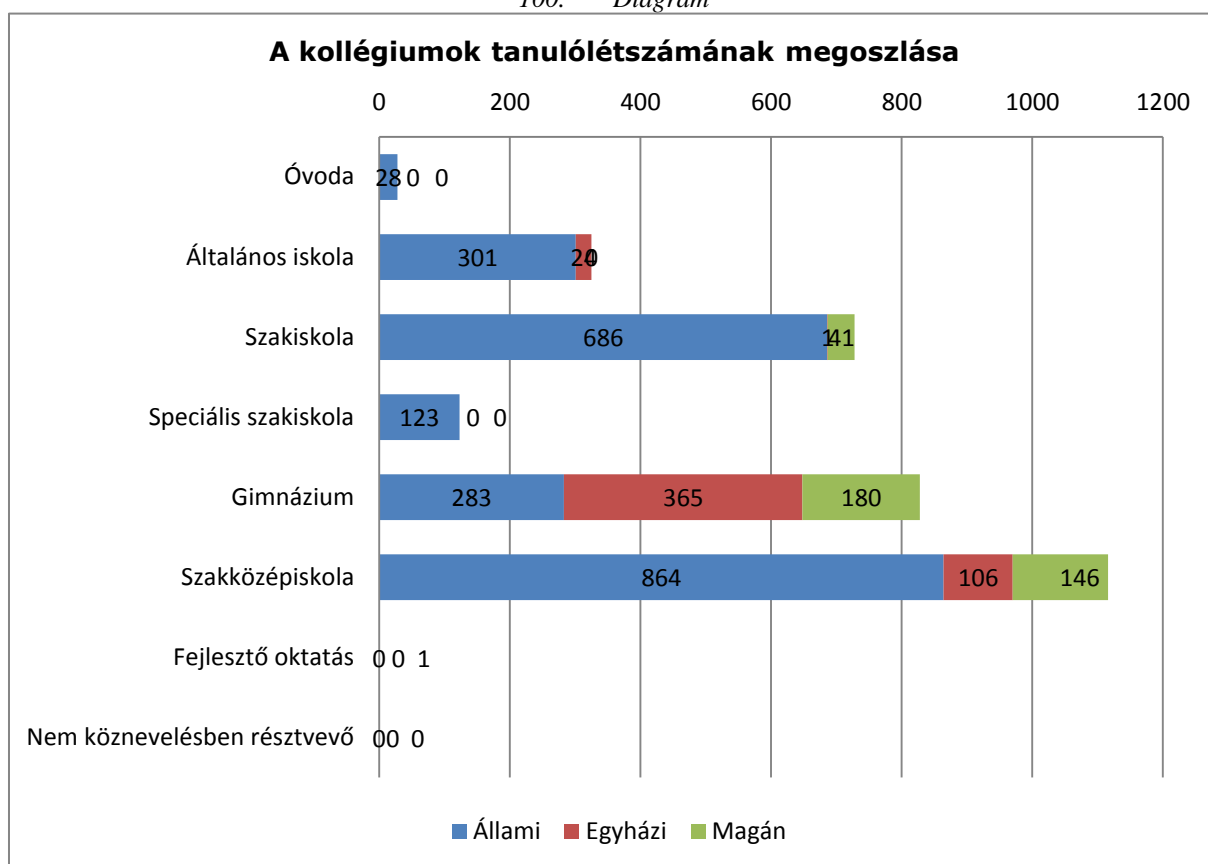

(Forrás: KIRSTAT 2012.)

A pedagógusok 37 %-a 50 év feletti, a 40 és 49 év közöttiek aránya 14 %. A 30 év alatti nevelőtanárok 7 %-ban vannak.

252. Táblázat: Kollégiumok Pedagógus életkori adatok Bács-Kiskun megyében

Település	Fenntartó	Intézmény	Feladat-ellátási hely	Főállású pedagógus	Pedagógus életkor szerint									
					kevesebb, mint 25 éves	25-29 év	30-34 év	35-39 év	40-44 év	45-49 év	50-54 év	55-59 év	60-64 év	Több mint 64 éves
Összesen				197	1	13	29	29	24	28	32	32	8	1
Baja	állami szerv	Bács-Kiskun Megyei Önkormányzat Bajai Óvodája, Általános Iskolája, Speciális Szakiskolája, Kollégiuma, Egységes Gyógypedagógiai Módszertani Intézménye és Gyermekotthona	Diákotthon	17	0	2	5	4	2	2	1	1	0	0
Baja	állami szerv	Jelky András Szakközépiskola, Szakiskola és Kollégium	Kollégium	14	0	0	1	1	3	1	3	5	0	0
Baja	egyházi jogi személy	Szent László Általános Művelődési Központ	Szent László ÁMK Kollégiuma	3	0	0	0	0	2	0	0	1	0	0
Baja	közalapítvány	Magyarországi Németek Általános Művelődési Központja	MNÁMK Gimnáziumának Kollégiuma	8	0	1	2	2	1	0	0	1	1	0
Dunavecse	állami szerv	DUNA MENTI EGYSÉGES GYÓGYPEDAGÓGIAI MÓDSZERTANI INTÉZMÉNY, ÁLTALÁNOS ISKOLA, SPECIÁLIS SZAKISKOLA, KOLLÉGIUM ÉS GYERMEKOTTHON	Kollégium	2	0	0	1	0	0	0	1	0	0	0

Település	Fenntartó	Intézmény	Feladat-ellátási hely	Főállású pedagógus	Pedagógus életkor szerint									
					kevesebb, mint 25 éves	25-29 év	30-34 év	35-39 év	40-44 év	45-49 év	50-54 év	55-59 év	60-64 év	Több mint 64 éves
Dunavecse	egyházi jogi személy	Dunavecsei Református Kollégium Gróf Teleki József Általános Iskola, Gazda és Gazdaasszonyképző Szakiskola, Mezőgazdasági Szakközépiskola, Kollégium	DRK Internátus	1	0	0	0	0	1	0	0	0	0	0
Hercegszántó	országos kisebbségi önkormányzat	Horvát Tanítási Nyelvű Óvoda, Általános Iskola és Diákotthon	Horvát diákotthon	3	0	0	0	0	1	1	1	0	0	0
Jánoshalma	állami szerv	VM Kelet-magyarországi Agrár-szakképző Központ, Mezőgazdasági Szakképző Iskola és Kollégium, Jánoshalma	Feladatellátási hely-Kollégium-Jánoshalma	4	0	0	0	2	0	0	2	0	0	0
Kalocsa	állami szerv	Dózsa György Gazdasági, Műszaki Szakközépiskola, Szakiskola és Kollégium	Kollégium	5	0	0	0	0	0	0	3	1	1	0
Kecel	alapítvány	T.G.-Virágdekor Szakképző Iskola és Kollégium	TG.Virágdekor Szakképző Iskola Kollégium	1	0	0	1	0	0	0	0	0	0	0
Kecskemét	állami szerv	Bács-Kiskun Megyei Önkormányzat Integrált Óvodája, Általános Iskolája, Előkészítő és Készségfejlesztő Speciális Szakiskolája, Kollégiuma, Egységes Gyógypedagógiai Módszertani Intézménye, Egységes Pedagógiai Szakszolgálata, Nevelési Tanácsadója, Gyerem	Integrált Óvoda, Általános Iskola, Előkészítő és Készségfejlesztő Speciális Szakiskola, Kollégium, Egységes Gyógypedagógiai Módszertani Intézmény, Egységes Pedagógiai Szakszolgálat,	6	1	0	0	2	0	1	1	1	0	0

Település	Fenntartó	Intézmény	Feladat-ellátási hely	Főállású pedagógus	Pedagógus életkor szerint									
					kevesebb, mint 25 éves	25-29 év	30-34 év	35-39 év	40-44 év	45-49 év	50-54 év	55-59 év	60-64 év	Több mint 64 éves
			Nevelési Tanácsadó, Gyermekotthon											
Kecskemét	állami szerv	Kecskeméti Humán Középiskola, Szakiskola és Kollégium	Kollégium	13	0	0	1	1	1	4	1	5	0	0
Kecskemét	állami szerv	Kecskeméti Műszaki Szakképző Iskola, Speciális Szakiskola és Kollégium	KEMÜ Fiúkollégium	8	0	0	0	0	1	2	3	0	1	1
Kecskemét	állami szerv	Táncsics Mihály Középiskolai Kollégium	Táncsics Mihály Középiskolai Kollégium	13	0	1	1	4	4	0	0	3	0	0
Kecskemét	egyházi jogi személy	Kecskeméti Református Diákotthon (Internátus)	Kecskeméti Református Diákotthon (Internátus)	9	0	0	0	2	1	1	1	2	2	0
Kecskemét	egyházi jogi személy	Piarista Általános Iskola, Gimnázium és Diákotthon	Piarista Diákotthon	10	0	0	2	1	0	6	0	1	0	0
Kiskőrös	állami szerv	Kiskőrösi Többcélú Kistérségi Társulás Óvodája, Általános Iskolája, Középiskolája, Szakiskolája és Kollégiuma	KTKT Kollégium	5	0	0	1	1	0	2	1	0	0	0

Település	Fenntartó	Intézmény	Feladat-ellátási hely	Főállású pedagógus	Pedagógus életkor szerint									
					kevesebb, mint 25 éves	25-29 év	30-34 év	35-39 év	40-44 év	45-49 év	50-54 év	55-59 év	60-64 év	Több mint 64 éves
Kiskunfélegyháza	állami szerv	Kiskunfélegyházi Középiskola, Szakiskola, Speciális Szakiskola és Kollégium	Kossuth kollégium	11	0	1	2	0	1	1	3	3	0	0
Kiskunfélegyháza	állami szerv	Kiskunfélegyházi Középiskola, Szakiskola, Speciális Szakiskola és Kollégium	Mezőgazdasági kollégium	11	0	2	3	2	1	1	0	2	0	0
Kiskunfélegyháza	egyházi jogi személy	Constantinum Katolikus Napközi Otthonos Óvoda, Általános Iskola, Gimnázium, Szakközép- és Szakiskola, Kollégium	Constantinum Katolikus Kollégium	7	0	3	1	0	0	0	2	0	1	0
Kiskunfélegyháza	közalapítvány	Petőfi Sándor Gépészeti és Informatikai Szakképző Iskola és Kollégium	Petőfi Sándor Gépészeti és Informatikai Szakképző Iskola kollégiuma	5	0	0	0	2	0	1	1	1	0	0
Kiskunhalas	állami szerv	Bács-Kiskun Megyei Önkormányzat Konduktív Pedagógiai Intézete és Szakszolgálat	Kollégium	7	0	0	1	0	2	3	1	0	0	0
Kiskunhalas	állami szerv	Bernáth Lajos Kollégium	Feladatellátási hely	12	0	0	2	4	1	1	2	2	0	0
Kiskunhalas	állami szerv	Kiskunhalasi Vári Szabó István Szakközépiskola, Szakiskola és Kollégium	Feladatellátási hely Leánykollégium	7	0	2	0	0	0	0	2	2	1	0
Kiskunhalas	egyházi jogi személy	Kiskunhalasi Református Kollégium Gyárfás István Diákotthona	Feladatellátási hely	6	0	1	2	0	0	0	2	0	1	0
Kiskunmajsa	állami szerv	Dózsa György Gimnázium, Szakközépiskola és Kollégium	Feladatellátási hely: Kollégium	5	0	0	1	1	1	1	1	0	0	0

Település	Fenntartó	Intézmény	Feladat-ellátási hely	Főállású pedagógus	Pedagógus életkor szerint									
					kevesebb, mint 25 éves	25-29 év	30-34 év	35-39 év	40-44 év	45-49 év	50-54 év	55-59 év	60-64 év	Több mint 64 éves
Tiszakécske	állami szerv	Móricz Zsigmond Általános Iskola Gimnázium, Szakképző Iskola, Kollégium, Alapfokú Művészetoktatási Intézmény és Pedagógiai Szakszolgálat	Móricz Zsigmond Kollégium	4	0	0	2	0	1	0	0	1	0	0

(Forrás: KIR-STAT 2012.)

253. Táblázat: A kollégiumi feladatellátási helyeken alkalmazottak általános kimutatása

	állami	egyházi	magán
teljes munkaidős pedagógusok száma	138	30	13
középiskolai tanár	61	12	8
általános iskolai tanár	32	12	3
tanító	9	0	1
gyógypedagógus	8	0	0
óvodapedagógus	1	1	0
szakoktató	3	0	0
Pedagógusképesítéssel rendelkező egyéb felsőfokú végzettségű	24	7	0
Pedagógusképesítéssel nem rendelkező felsőfokú végzettségű	1	3	1
nevelő és oktató munkát közvetlenül segítők	51	3	0

(Forrás: KIR-STAT 2012.)

101. Diagram

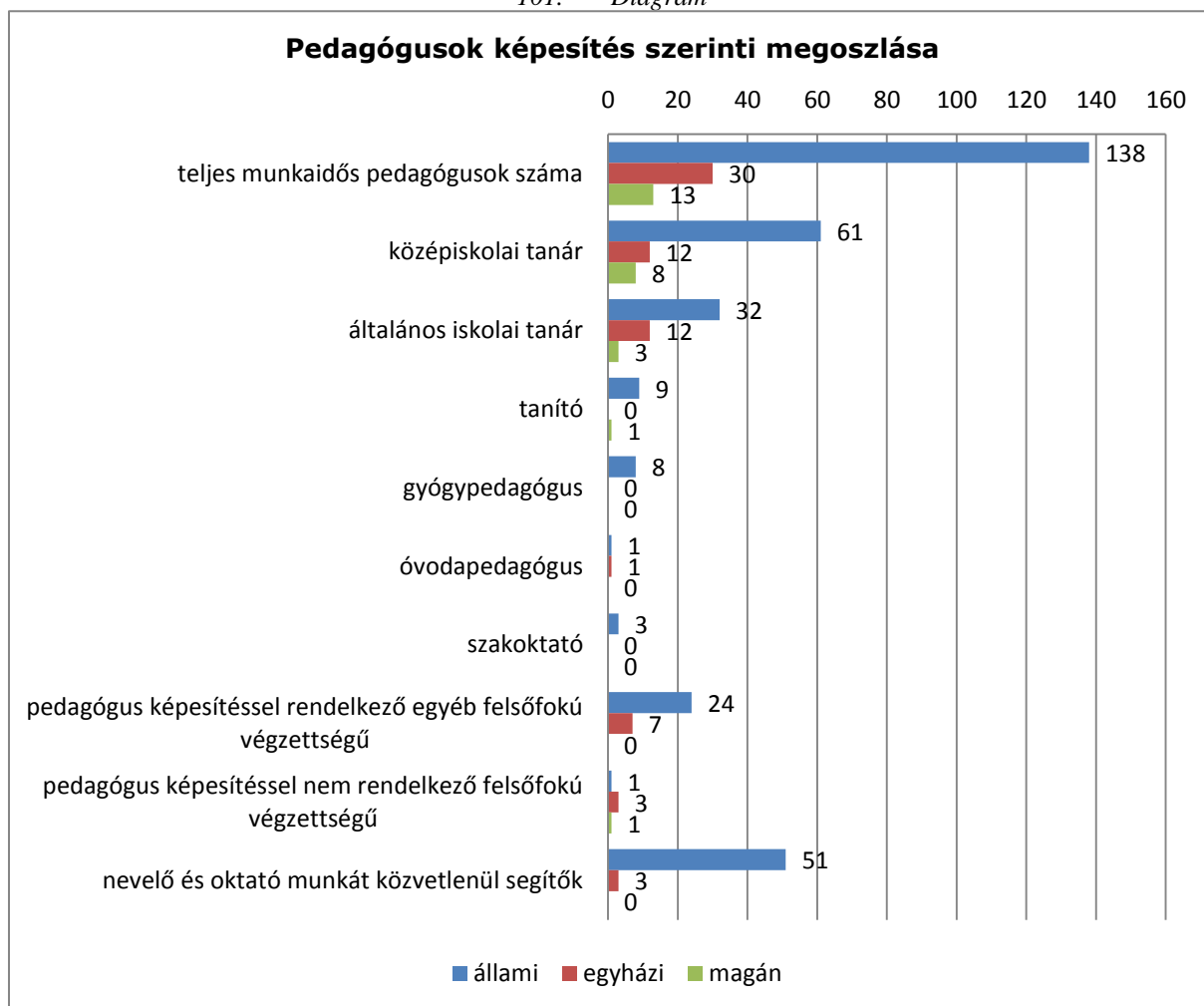

(Forrás: KIRSTAT 2012.)

254. Táblázat: Pedagógusok életkor szerinti megoszlása a kollégium feladatellátási helyeken

kevesebb, mint 25 éves	25-29 éves	30-34 éves	35-39 éves	40-44 éves	45-49 éves	50-54 éves	55-59 éves	60-64 éves	Több mint 64 éves
1	13	29	29	24	28	32	32	8	1

(Forrás: KIR-STAT 2012.)

A nemzeti köznevelésről szóló 2011. évi CXC. törvény 17. § (3) bekezdése lehetőséget ad szakkollégiumi működésre, valamint pedagógiai program alapján személyközpontú tehetséggondozásra. Bács-Kiskun megyében a kollégiumok kiemelt feladatuknak tekintik a tehetséggondozást és az esélyegyenlőség előmozdítása érdekében végzett a hátránykompenzációt. Felzárkóztató foglalkozáson a megyei kollégiumokban 77 csoportban 791 tanuló vesz részt. Legtöbb felzárkóztató csoport a bajai Jelky András Szakközépiskola, Szakiskola és Kollégium intézmény kollégiumi feladatellátási-helyén található, a legtöbb tanuló az MNÁMK Gimnáziumának kollégiumában vesz részt felzárkóztató foglalkozásokon. Fejlesztő és tehetséggondozó csoport sokkal kevesebb (14-14) működik a megyében. Legtöbb tanuló a tehetséggondozó és a fejlesztő foglalkozásokon is a Kiskunfélegyházi Középiskola, Szakiskola, Speciális Szakiskola és Kollégium Kossuth Kollégiumában vesz részt.

1.2.6 Pedagógiai szakszolgálatok

2011. évi CXCV. törvény a nemzeti köznevelésről **18. § (1)** alapján „A szülő és a pedagógus nevelő munkáját, valamint a nevelési-oktatási intézmény feladatainak ellátását pedagógiai szakszolgálat segíti.” A (2) szakasz alapján az alábbi **szakszolgálati típusokban**:

- a) a gyógypedagógiai tanácsadás, korai fejlesztés, oktatás és gondozás,
- b) a fejlesztő nevelés,
- c) szakértői bizottsági tevékenység,
- d) a nevelési tanácsadás,
- e) a logopédiai ellátás,
- f) a továbbtanulási, pályaválasztási tanácsadás,
- g) a konduktív pedagógiai ellátás,
- h) a gyógytestnevelés,
- i) az iskolapszichológiai, óvodapszichológiai ellátás,
- j) a kiemelten tehetséges gyermekek, tanulók gondozása.

1.2.6.1 A megyei pedagógiai szakszolgálati intézményrendszer felépítése, elhelyezkedése, területi lefedettsége

Az elemzés a Klebelsberg Intézményfenntartó Központ által 2013 februárjában összegyűjtött adatai felhasználásával valamint azokon a helyeken, ahol a KLIK adatszolgáltatás nem adott megfelelő információt a KIR 2012. október 15. adatainak a felhasználásával készült.

Bács-Kiskun megyében a Klebelsberg Intézményfenntartó Központ fenntartásában jelenleg 18 intézmény vesz részt pedagógiai szakszolgálati feladatok ellátásában. Az intézmények elhelyezkedésüket tekintve megyeközpontban, járásközpontban találhatók, mindösszesen két intézmény az, amely a járásközpont melletti településen működik. A székhelyintézmények és a tagintézmények feladatellátási helyét egyaránt vizsgálva elmondható, hogy Bács-Kiskun megye tizenegy tankerülete közül tíz rendelkezik pedagógiai szakszolgálati feladatot ellátó intézménnyel, vagy tagintézménnyel/intézményegységgel. Egy tankerületben, a Kiskunmajsaiban a Kiskunfélegyházi tankerületben működő pedagógiai szakszolgálati intézmény látja el a feladatot. Az intézmények tankerületi megoszlását az *345. táblázat* mutatja.

255. Táblázat: Pedagógiai szakszolgálati intézmények Bács-Kiskun megye tankerületeiben (2012. évi KIR-STAT alapján)

Ssz.	Tankerület	Intézmény neve	Feladatellátás intézményi szerveződése	Intézmény címe
	Bácsalmás	Bácsalmási Körzeti Általános Iskola és Alapfokú Művészeti Iskola	alapító okiratában pedagógiai szakszolgálati feladatok: logopédia, gyógytestnevelés	6430Bácsalmás, Szent János utca 26.
	Baja	Bács-Kiskun Megyei	tagintézmény	6500 Baja,

Ssz.	Tankerület	Intézmény neve	Feladatellátás intézményi szerveződése	Intézmény címe
		Tanulási Képességet Vizsgáló Szakértői és Rehabilitációs Bizottság		Deszkás utca 2.
		Bajai Óvoda, Általános Iskola, Speciális Szakiskola, Kollégium, Egységes Gyógypedagógiai Módszertani Intézmény és Gyermekotthon	többcélú intézmény intézményegysége	6500 Baja, Barátság tér 18.
		Bajai Kistérségi Egységes Pedagógiai Szakszolgálat és Nevelési Tanácsadó	önálló	6500 Baja, Madách utca 17.
	Jánoshalma	Jánoshalmi Pedagógiai Szakszolgálat	önálló	6440 Jánoshalma, Radnóti Miklós utca 12.
	Kalocsa	Integrált Óvoda, Általános Iskola, Előkészítő és Készségfejlesztő Speciális Szakiskola, Kollégium, Egységes Gyógypedagógiai Módszertani Intézmény, Egységes Pedagógiai Szakszolgálat, Nevelési Tanácsadó, Gyermekotthon és Szociális Intézmény – Kalocsai Nevelési Tanácsadó	többcélú intézmény intézményegysége	6300 Kalocsa, Szentháromság utca 2.
		Nebuló Általános Iskola, Speciális Szakiskola, Készségfejlesztő Speciális Szakiskola és Egységes Gyógypedagógiai Módszertani Intézmény	többcélú intézmény intézményegysége	6300 Kalocsa, Tompa Mihály utca 10.- 14.
	Kecskemét	Bács-Kiskun Megyei Tanulási Képességet Vizsgáló Szakértői és Rehabilitációs Bizottság	önálló	6000 Kecskemét, Katona József tér 8.
		Integrált Óvoda, Általános Iskola, Előkészítő és Készségfejlesztő Speciális Szakiskola, Kollégium, Egységes Gyógypedagógiai Módszertani Intézmény, Egységes Pedagógiai Szakszolgálat, Nevelési Tanácsadó, Gyermekotthon és Szociális Intézmény – Kalocsai Nevelési Tanácsadó	többcélú intézmény intézményegysége	6000 Kecskemét, Juhar utca 23.
		Kecskeméti Egységes Gyógypedagógiai Módszertani Intézmény, Készségfejlesztő Speciális Szakiskola és Logopédiai Intézet	többcélú intézmény intézményegysége	6000 Kecskemét, Nyíri út 30. telephely: 6000 Kecskemét, Czollner tér 1.

Ssz.	Tankerület	Intézmény neve	Feladatellátás intézményi szerveződése	Intézmény címe
		Nevelési Tanácsadó	önálló	6000 Kecskemét, Fecske utca 8.
	Kiskőrös	Integrált Óvoda, Általános Iskola, Előkészítő és Készségfejlesztő Speciális Szakiskola, Kollégium, Egységes Gyógypedagógiai Módszertani Intézmény, Egységes Pedagógiai Szakszolgálat, Nevelési Tanácsadó, Gyermekeotthon és Szociális Intézmény	többcélú intézmény intézményegysége	6200 Kiskőrös, Hrúz Mária utca 2/1.
	Kiskunfélegyháza	Kiskunfélegyházi Általános Iskola, Egységes Gyógypedagógiai Módszertani Intézmény	többcélú intézmény intézményegysége	6100 Kiskunfélegyháza, Szent Imre herceg utca 1-3.
		Kiskunfélegyházi Többcélú Közös Igazgatású Közoktatási Intézmény - Általános Iskola, Alapfokú Művészeti Iskola és Egységes Pedagógiai Szakszolgálat	többcélú intézmény intézményegysége	6100 Kiskunfélegyháza, Petőfi tér 8.
	Kiskunhalas	Kiskunhalasi Általános Iskola, Előkészítő Szakiskola és Nevelési Tanácsadó	többcélú intézmény intézményegysége	6400 Kiskunhalas, Köztársaság utca 17.
		Kiskunhalasi Óvoda, Kollégium és Konduktív Pedagógiai Intézmény	többcélú intézmény intézményegysége	6400 Kiskunhalas, Esze Tamás ltp. 6.
		Kiskunhalasi Pedagógiai Szakszolgálat	önálló	6400 Kiskunhalas, Kuruc vitézek tere 17.
	Kiskunmajsa	Kiskunfélegyházi Általános Iskola, Egységes Gyógypedagógiai Módszertani Intézmény Kiskunmajsai Általános Iskolája és EGYMI	többcélú intézmény intézményegysége	6120 Kiskunmajsa, Csontos Károly utca 1-3.
	Kunszentmiklós	Duna Menti Egységes Gyógypedagógiai Módszertani Intézmény, Általános Iskola, Speciális Szakiskola, Kollégium és Gyermekeotthon	többcélú intézmény intézményegysége	6087 Dunavecse, Fő út 39.
		Felső-Kiskunsági és Dunamelléki Többcélú Kistérségi Társulás Pedagógiai Szakszolgálat	önálló	6090 Kunszentmiklós, Endrédy I. utca 6.
		Szabadszállási Nevelési Tanácsadó	többcélú intézmény intézményegysége	6080 Szabadszállás, Honvéd utca 28.
	Tiszaújváros	Móricz Zsigmond Általános Iskola, Gimnázium, Szakképző Iskola, Kollégium, Alapfokú Művészeti Iskola és Pedagógiai Szakszolgálat	többcélú intézmény intézményegysége	6060 Tiszaújváros, Erkel fasor 10.

Van olyan tankerület melyre jellemző, hogy egyes településein más tankerület is végez szakszolgálati feladatokat, Bácsalmási, Kalocsai, Kecskeméti, Kiskunmajsai. A Bajai, Kiskőrösi tankerület szakszolgálati intézményei pedig „tankerületen átnyúló” feladatellátásban vesznek részt.

1.2.6.2 Nem állami intézmények feladatvállalása

A megyében alapító okirata szerint egy nem állami fenntartású intézmény végez pedagógiai szakszolgálati tevékenységet. Feladatellátását a 256. táblázat mutatja.

256. Táblázat: Nem állami intézmények szakszolgálati feladatellátása

Ssz.	Intézmény neve	Intézmény címe	Fenntartó típusa	Ellátott feladatok
1.	Magyarországi Református Egyház Egységes Református Pedagógiai Szakszolgálat, Fejlesztő Iskolája és Óvodája	6400 Kiskunhalas, Dr. Monszpart László utca 1.	egyházi jogi személy	nevelési tanácsadás logopédiai ellátás továbbtanulási, pályaválasztási tanácsadás korai fejlesztést, fejlesztő nevelést és gyógytestnevelés pedagógiai szakszolgálati feladatot is ellátnak

A Magyarországi Református Egyház Egyházi Jogi Személy fenntartásában működő Magyarországi Református Egyház Egységes Református Pedagógiai Szakszolgálat, Fejlesztő Iskolája és Óvodája rendelkezik jelenleg közoktatási megállapodással.

1.2.6.3 A megyei pedagógiai szakszolgálatok intézményi szerveződése

A feladatellátásban részt vevő megyei intézményekben a szakszolgálati intézményi szerveződés változatos formái figyelhetők meg. Önálló szervezeti formában hat intézmény, többcélú intézmény intézményegységeként/tagintézményként tizenegy intézmény látja el a szakszolgálati feladatot a megyében.

A kistérségi társulások által fenntartott pedagógiai szakszolgálatok 2012/13 tanév kezdetén még szolgáltattak adatokat a KIR számára az általuk ellátott feladatokról. A 2013 februárjában a KLIK számára a pedagógiai szakszolgálatokról gyűjtött adatok gyűjtésekor már a helyi önkormányzatok működését meghatározó jogszabályoknak¹ megfelelően jártak el az adatgyűjtők. Ez néhány kistérségi társulás esetében jelentheti azt is, hogy a finanszírozási feltételt jelentő feladatvállalás megszűnik, további alkalmazásukról az érintett

¹ A helyi önkormányzatairól szóló CLXXXIX. törvény IV. fejezet: A helyi önkormányzatok társulásai

önkormányzatok döntenek. Így az elemzésben az érintett kistérségi társulások szakszolgálati intézményei által ellátott feladatok már más működési formában jelennek meg.

1.2.6.4 A megyei pedagógiai szakszolgálatok működési jellemzői

A szakszolgálati intézmények többségében az ellátás ambuláns módon és terepen, a nevelési-oktatási intézmények feladatellátási helyein utazó szolgáltatásként egyaránt zajlik.

Az ellátott/ellátható pedagógiai szakszolgálati feladatok száma szerint az egyes tankerületek között különbségek mutatkoznak. Legjobb helyzetben az elérhető szolgáltatások száma alapján a Kecskeméti és Bajai tankerület áll. A megyei illetékességű szakértői bizottság és a továbbtanulási, pályaválasztási tanácsadás két telephelyen, Kecskeméten és Baján működik. A pedagógiai szakszolgálati intézmények működéséről szóló 15/2013. (II.26.) EMMI rendelet (továbbiakban: Rendelet) előírásait figyelembe véve a feladatellátási követelményeknek jelenleg még egy tankerület sem felel meg, mivel a tehetséggondozás eddig nem jelent meg a szakszolgálati feladatok között. Hiány figyelhető meg a konduktív pedagógiai ellátás területén, amely elsősorban az alapító okiratok szintjén jelenik meg, mivel konduktorokat több intézményben is alkalmaznak, akik korai fejlesztés, vagy utazó gyógypedagógusi tevékenység keretében végzik a feladatot.

257. Táblázat: Szakszolgálati feladatellátás tankerületi bontásban

Ssz.	Tankerületek	Ellátott szakszolgálati feladatok	Az érintett populáció létszáma (2011.12.31)	Az ellátottak létszáma	Ellátottak/heti óraszám	Jelenlegi álláshely
	Bácsalmás	fejlesztő nevelés ²	184	29	0,5	n.a.
		gyógypedagógiai tanácsadás, korai fejlesztés, oktatás és gondozás	734	11	0,3	n.a.
		gyógytestnevelés	2974	73	6,1	1
		logopédiai ellátás	2974	72	3,4	1
	Baja	fejlesztő nevelés	610	3	0,1	6
		gyógypedagógiai tanácsadás, korai fejlesztés, oktatás és gondozás	2775	8	0,4	5
		gyógytestnevelés	9324	732	8,0	4
		iskolapszichológiai, óvodapszichológiai ellátás	9324	12	0,6	n.a.
		logopédiai ellátás	9324	413	3,6	4
		nevelési tanácsadás	9324	736	4,8	11

² Jelenleg hatályos alapító okiratokban: fejlesztő felkészítés

Ssz.	Tankerületek	Ellátott szakszolgálati feladatok	Az érintett populáció létszáma (2011.12.31)	Az ellátottak létszáma	Ellátottak/heti óraszám	Jelenlegi álláshely
		szakértői bizottsági tevékenység	9324	2131	21,7	n.a.
	Jánoshalma	gyógytestnevelés	2818	304	5,7	4
		logopédiai ellátás	2818	198	3,1	6
	Kalocsa	fejlesztő nevelés	444	1	0,1	1
		gyógypedagógiai tanácsadás, korai fejlesztés, oktatás és gondozás	2004	9	0,4	2
		gyógytestnevelés	7019	426	7,1	2
		logopédiai ellátás	7019	109	3,3	2
		nevelési tanácsadás	7019	460	5,6	6
	Kecskemét	fejlesztő nevelés	1757	14	0,1	2
		gyógypedagógiai tanácsadás, korai fejlesztés, oktatás és gondozás	8119	70	0,4	8
		gyógytestnevelés	24751	1012	6,7	8
		iskolapszichológiai, óvodapszichológiai ellátás	24751	362	7,2	-
		konduktív pedagógiai ellátás	24751	37	0,9	2
		logopédiai ellátás	24751	1280	2,8	24
		nevelési tanácsadás	24751	2005	5,3	11
		szakértői bizottsági tevékenység	24751	3208	18,0	14
		továbbtanulási, pályaválasztási tanácsadás	10003	6341	31,5	1
	Kiskőrös	fejlesztő nevelés	524	4	0,4	-
		gyógypedagógiai tanácsadás, korai fejlesztés, oktatás és gondozás	2496	12	0,5	2
		gyógytestnevelés	8134	711	8,1	5
		logopédiai ellátás	8134	179	2,8	3
		nevelési tanácsadás	8134	720	6,9	9
	Kiskunfélegyháza	fejlesztő nevelés	379	3	0,2	1
		gyógypedagógiai tanácsadás, korai fejlesztés, oktatás és gondozás	1682	7	1,2	2
		iskolapszichológiai, óvodapszichológiai ellátás	5331	9	4,5	-
		logopédiai ellátás	5331	673	3,0	13
		nevelési tanácsadás	5331	846	4,9	9
	Kiskunhalas	gyógytestnevelés	6807	306	5,5	6
		konduktív pedagógiai ellátás	6807	45	4,5	7

Sz .	Tankerületek	Ellátott szakszolgálati feladatok	Az érintett populáció létszáma (2011.12.31)	Az ellátottak létszáma	Ellátottak/heti óraszám	Jelenlegi álláshely
		logopédiai ellátás	6807	239	3,4	6
		nevelési tanácsadás	6807	541	2,9	10
	Kiskunmajsa	gyógytestnevelés	2909	250	7,4	2
	Kunszentmiklós	fejlesztő nevelés	282	3	0,2	-
		gyógypedagógiai tanácsadás, korai fejlesztés, oktatás és gondozás	1445	23	0,6	1
		gyógytestnevelés	4854	66	7,3	-
		logopédiai ellátás	4854	465	3,7	2
		nevelési tanácsadás	4854	2847	8,1	4
		továbbtanulási, pályaválasztási tanácsadás	2164	432	11,4	-
	Tiszakécske	fejlesztő nevelés	227	6	0,4	-
		gyógypedagógiai tanácsadás, korai fejlesztés, oktatás és gondozás	1044	18	0,6	2
		logopédiai ellátás	3703	374	3,5	5
		nevelési tanácsadás	3703	250	12,5	1

A 257. táblázatban a szakszolgálati feladatellátás négy fontos mutatója szerepel tankerületi bontásban, feladattípusonként. Az első oszlop az egyes pedagógiai szakszolgálati ellátást igénylők bázis populációinak adatait tartalmazza.³

A második oszlop az ellátottak számát jelzi. Tankerületi bontás szerint a megyeközponti tankerület (Kecskemét) rendelkezik a legnagyobb ellátotti létszámmal, szakszolgálati feladatok szerint a logopédiai ellátás és nevelési tanácsadás kimagaslóan magas értéket mutat.

A harmadik oszlop az egy szakszolgálati órára eső gyermeklétszámot mutatja. Az arányszámok nagy területi egyenlőtlenségeket jeleznek, különösen a nevelési tanácsadás esetén: az egyes tankerületek között több mint négyszeres különbség is előfordul.

A táblázatban megjelenített szakmai álláshelyek meghatározása sok esetben problémás. Az egyik ok a többcélú intézményekben rendelkezésre álló álláshelyek „komplexitásában” rejlett. A szakszolgálati feladatot ellátó pedagógusok más köznevelési alapeladatban is részt vesznek, pl. általános iskolai oktatás, vagy utazó gyógypedagógusi feladatokat is ellátnak egy

³ Az adatok forrása: KSH népmozgalmi adatai. A tankerületi létszámadatokat alapul véve pedagógiai szakszolgálati feladatonként eltérő korhosszok számítanak bázis populációnak: gyógypedagógiai tanácsadás, korai fejlesztés, oktatás és gondozás esetén 0-5 éves kor között; fejlesztő nevelés esetén 5-6 éves kor között; továbbtanulási, pályaválasztási tanácsadás esetén 12-18 éves kor között; a többi feladathoz pedig 3-18 éves kor között. A bázis populációk adatai tájékoztató jellegűek, a Rendeletben pedagógus munkakörökre előírt minimális megyei létszámadatok tankerületi lebontásához szolgálhatnak információként.

álláshely terhére. A másik ok a kötelező órák, vagy a többletórák terhére megkötött megbízási és vállalkozási szerződések.

1.2.6.5 Infrastruktúra és humánerőforrás

A jelenlegi feladatellátáshoz rendelkezésre álló infrastruktúra tekintetében is nagy különbségek mutatkoznak megyei szinten. Egyes intézmények – a pályázati lehetőségeknek is köszönhetően – remek infrastrukturális háttérrel büszkélkedhetnek, akár az épületre, akár az eszközállományra gondolunk, az intézmények többsége azonban szűkös, felújításra szoruló épületben működik. Az építészeti akadálymentesítés inkább csak a bejáratig áll rendelkezésre.

Humánerőforrás tekintetében a rendelkezésre álló adatok azt mutatják, hogy megyei szinten jelenleg szakszolgálati feladatellátásra 218 álláshely áll rendelkezésre. Ez a szám még nem tartalmazza a nevelési-oktatási intézmények alkalmazásában álló, szakszolgálati feladatot ellátó szakemberek (logopédus, gyógytestnevelő, iskolapszichológus) álláshelyét. Az álláshelyek szakszolgálati feladatonkénti megoszlását a 348. táblázat mutatja.

258. Táblázat: Álláshelyek szakszolgálati feladatonként

Ssz.	Pedagógiai szakszolgálati feladat	Álláshely
1.	Gyógypedagógiai tanácsadás, korai fejlesztés, oktatás és gondozás	22
2.	Fejlesztő nevelés	13
3.	Szakértői bizottsági tevékenység	14
4.	Nevelési tanácsadás	61
5.	Logopédiai ellátás	66
6.	Továbbtanulási, pályaválasztási tanácsadás	1
7.	Konduktív pedagógiai ellátás	9
8.	Gyógytestnevelés	32
9.	Iskolapszichológiai, óvodapszichológiai ellátás	-
10.	Kiemelten tehetséges gyermekek, tanulók gondozása	-
	mindösszesen:	218

A jelenlegi feladatellátáshoz a pedagógus munkakörben alkalmazottak közel 100 %-a rendelkezik a megfelelő végzettséggel, szakképesítéssel. A szakvizsgázott pedagógusok aránya: **44 %**.

1.2.7 Pedagógiai-szakmai szolgáltatások Bács-Kiskun megyében

1.2.7.1 Adatforrások

A helyzetelemzésre az OFI TÁMOP 3.1.1/2. alprojektjének részeként került sor, s a munka az alábbi hat adatforrásra támaszkodott:

- A **KIR adatbázisában** 2013 januárjában megjelent összes olyan intézmény adatai, amelynek alapító okiratában szerepel a pedagógiai szakmai szolgáltatás, mint alap- vagy kiegészítő tevékenység.
- A fenti intézmények 2013 februárjában – az OFI megkeresésére – adott nyilatkozatai arra vonatkozóan, hogy 2013. április 30-át követően folytatni kívánják-e a szakmai szolgáltató tevékenységet, vagy sem, illetve ha igen, akkor milyen formában.
- A 48/2012. (XII. 12.) EMMI rendelet értelmében a **pedagógiai intézeteknek** 2013. február 15-éig be kellett küldeniük **2013. évi munkatervüket** véleményezésre az Oktatókutató és Fejlesztő Intézetbe. Az e munkatervekben megjelenő helyzet- és feladatléírások, valamint a szintén rendelkezésre álló **2012. évi beszámolók** képezik az elemzés következő fontos forrását.
- A foglalkoztatottakra vonatkozóan a **Klebsberg Intézményfenntartó Központ** által összegyűjtött adatok.
- A pedagógiai intézetek munkatársainak életkori és foglalkoztatási típus szerinti megoszlását mutató kiegészítő adatok, amelyeket az **Oktatási Hivatal Tanügyigazgatás és Területi Koordinációs Főosztálya** kérésére küldtek be a **pedagógiai intézetként nyilvántartott intézmények**.
- Az előző uniós pályázati időszak TÁMOP 3.1.7 projektjéhez kapcsolódóan a szakmai szolgáltatási feladatok végzésére felkészült – és a jelenlegi TÁMOP 3.1.1 projekt keretében minősítésre kerülő – **előminősített referenciaintézmények** 2012. évi adatbázisa.

1.2.7.2 A KIR adatbázisból és a felmérésből kirajzolódó helyzetkép

Bács-Kiskun megyében a KIR-ben nyilvántartott adatok szerint 2013 januárjában 6 intézménynek az alapító okiratában szerepelt a feladatok között a pedagógiai szakmai szolgáltatás ellátása. Ezeknek az intézményeknek a fenntartók szerinti megoszlását az 349. ábra szemlélteti.

102. Diagram: A KIR szerint pedagógiai szakmai szolgáltató tevékenységet folytató intézmények fenntartó szerinti megoszlása Bács-Kiskun megyében (2013. január)

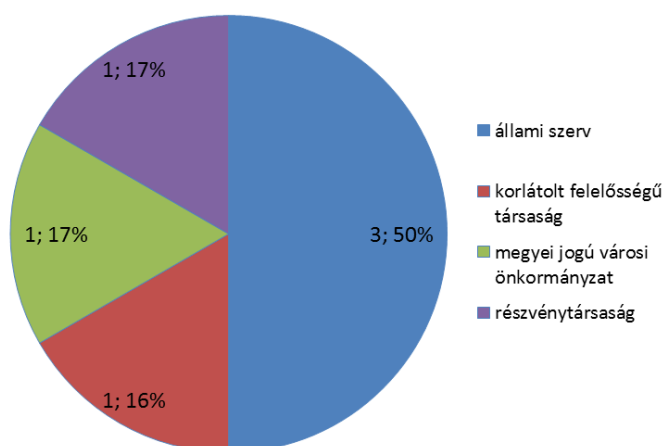

Az adatagyeztetés céljával történt megkeresés során a fentiek közül csupán két intézmény jelezte azt, hogy a 48/2012. (XII. 12.) EMMI rendelet előírásai alapján 2013. április 30-a után is kíván szakmai szolgáltató tevékenységet folytatni. Nemleges választ senki nem adott. Négy intézmény nem válaszolt a megkeresésre, így ezek esetében nem áll rendelkezésre információ a jövőbeni szándékokra vonatkozóan.

259. Táblázat: A KIR szerint pedagógiai szakmai szolgáltató tevékenységet folytató intézmények listája Bács-Kiskun megyében (2013. január), és ezeknek a jövőbeli feladatvégzésére vonatkozó szándékai (2013. február)

OM azonosító	Az intézmény megnevezése	Fenntartó típusa	Kíván-e szakmai szolgáltatást végezni
201457	Alexander von Humboldt Pedagógiai Intézet 6500 Baja, Duna u. 33.	részvénytársaság	n.a.
038458	Dunamenti Egységes Gyógypedagógiai Módszertani Intézmény, Általános Iskola, Speciális Szakiskola, Kollégium és Gyermekotthon 6087 Dunavecse, Fő u. 39.	állami szerv	n.a.
038454	Integrált Óvoda, Általános Iskola, Előkészítő és Készségfejlesztő Speciális Szakiskola, Kollégium, Egységes Gyógypedagógiai Módszertani Intézmény, Egységes Pedagógiai Szakszolgálat, Nevelési Tanácsadó, Gyermekotthon és Szociális Intézmény 6200 Kiskőrös, Hrúz Mária u. 2/1.	állami szerv	igen
200508	Kecskemét Kistérségi Pedagógiai Intézet 6000 Kecskemét, Csányi János krt. 14.	korlátolt felelősségű társaság	n.a.
038452	Kecskeméti Egységes Gyógypedagógiai Módszertani Intézmény, Készségfejlesztő Speciális Szakiskola és Logopédiai Intézet 6000 Kecskemét, Nyíri út 30.	megyei jogú városi önkormányzat*	igen

OM azonosító	Az intézmény megnevezése	Fenntartó típusa	Kíván-e szakmai szolgáltatást végezni
201101	Kiskunfélegyházi Általános Iskola, Egységes Gyógypedagógiai Módszertani Intézmény 6100 Kiskunfélegyháza, Szent Imre herceg u. 1-3.	állami szerv	n.a.

A fenntartó típusa oszlopba került adatok a 2012. december 31-ei állapotot tükrözik. A *-gal jelölt adatok 2013. január 1.-től változhattak.

A szakmai szolgáltatásban való jövőbeni közreműködési szándékát jelző mindkét megyei intézmény EGYMI. A feladatellátás módjára vonatkozóan a felmérésről az alábbi információk derültek ki erről a két intézményről.

260. Táblázat: A szolgáltató tevékenységüket megőrizni kívánó megyei intézmények fő jellemzői

OM azonosító	Intézménytípus	Település	Fenntartó ⁴	Feladatellátási forma ⁵	Szervezeti keret ⁶
38454	EGYMI	Kiskörös	állam	alaptevékenység	kiegészítő
38452	EGYMI	Kecskemét	önkormányzat*	nincs információ	tagintézmény

1.2.7.3 A pedagógiai intézetekről kirajzolódó helyzetkép

Bács-Kiskun megyében nem működik állami feladatellátás keretében pedagógiai szakmai szolgáltató intézmény. A Kecskemét Kistérségi Pedagógiai Intézet és az Alexander von Humboldt Pedagógiai Intézet szerepel a KIR adatbázisban, de nem szolgáltatott adatot.

Az Intézmények 2013. évre munkatervet nem nyújtottak be és a 2013. februári adategyeztetésre nem válaszoltak, Az Oktatási Hivatal Tanügyigazgatás és Területi Koordinációs Főosztálya által kért adatszolgáltatásra nem érkezett válasz a két intézményben a pedagógiai - szakmai szolgáltatáshoz foglalkoztatottak adatairól és foglalkoztatási típus szerinti megoszlásáról.

⁴ A fenntartó típusa oszlopba került adatok a 2012. december 31-ei állapotot tükrözik. A *-gal jelölt adatok 2013. január 1.-től változtak.

⁵ Az állami szolgáltatói feladatellátásban való közreműködés formája: alaptevékenység / szerződés = köznevelési szerződés keretében megvalósuló tevékenység

⁶ Az állami szolgáltatói feladatellátás szervezeti kerete: önálló = önálló szakmai szolgáltató intézmény / kiegészítő = köznevelési intézmény keretében megvalósuló kiegészítő tevékenység / tagintézmény = többcélú intézmény intézményegysége

1.2.7.4 Az előminősített referenciainstéményi kör megyei jellemzői

Bács-Kiskun megyében a TÁMOP 3.1.7 pályázati program keretében összesen 41 intézmény vállalkozott arra, hogy más köznevelési intézmények számára szakmai szolgáltatást nyújtó referenciainstéményként megkezdje a felkészülést erre a feladatra. Intézménytípusok szerinti megoszlásuk gyakorisági sorrendben a következőképpen alakul.

261. Táblázat: A Bács-Kiskun megyei referencia-intézmények intézménytípus szerinti alakulása

Intézménytípus	Darab
1. közös igazgatású közoktatási intézmény	21
2. általános iskola	5
3. gimnázium	4
4. gyógypedagógiai, konduktív pedagógiai nevelési-oktatási intézmény	3
5. általános művelődési központ (ÁMK)	2
6. egységes iskola vagy összetett iskola	2
7. alapfokú művészetoktatási intézmény	1
8. egységes gyógypedagógiai, konduktív-pedagógiai módszertani intézmény	1
9. egyéb	2
Összesen	41

A 41 intézmény összesen 74 olyan jó gyakorlatot mutatott be az Educatio Nkft. erre a célra kialakított honlapján, amelyet a szakmai szolgáltatási rendszer keretében más köznevelési intézmények számára szeretne felkínálni. E jó gyakorlatoknak a pályázati kiírásban meghatározott, referenciaterületek szerinti megoszlása a megyén belül az alábbiak szerint alakult:

103. Diagram: A jó gyakorlatok referenciaterületek szerinti megoszlása Bács-Kiskun megyében

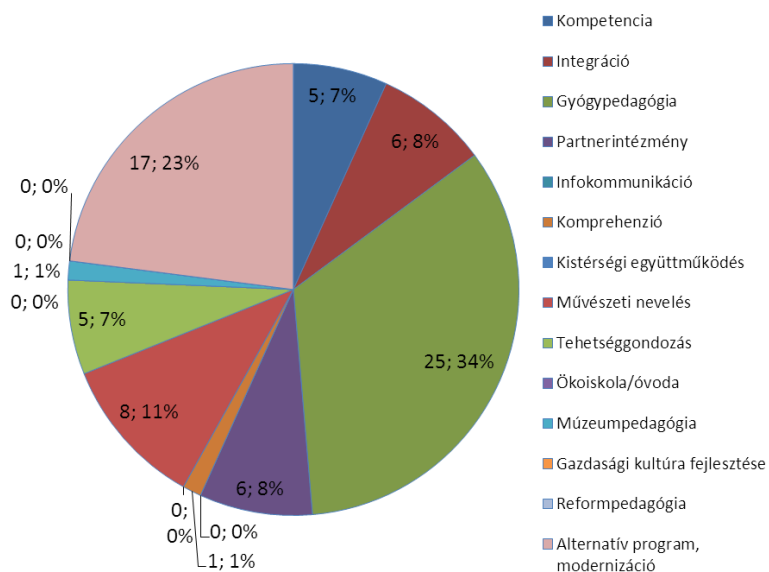

1.2.7.5 Összesített megyei helyzetkép

Bács-Kiskun megyében nem működik állami feladatellátás keretében pedagógiai szakmai szolgáltató intézmény. A Kecskemét Kistérségi Pedagógiai Intézet és az Alexander von Humboldt Pedagógiai Intézet szerepel a KIR adatbázisban, de nem szolgáltatott adatot. **Az Intézmények 2013. évre munkatervet nem nyújtottak be és a 2013. februári adategyeztetésre nem válaszoltak, az Oktatási Hivatal Tanügyigazgatás és Területi Koordinációs Főosztálya által kért adatszolgáltatásra nem érkezett válasz a két intézményben a pedagógiai - szakmai szolgáltatáshoz foglalkoztatottak adatairól és foglalkoztatási típus szerinti megoszlásáról.**

A pedagógiai intézetek mellett van a megyében két olyan egyéb köznevelési intézmény, amelynek alapító okiratban rögzített feladatai között a 2013. január 1-jei fenntartóváltás időpontjában szerepelt a pedagógiai szakmai szolgáltatás, és úgy nyilatkozott, hogy 2013. április 30-át követően is folytatni szeretné ezt a tevékenységet. Van továbbá 41 olyan köznevelési intézmény, amely előminősített referenciaiintézményként készült fel a pedagógiai szakmai szolgáltatásokban való közreműködésre.

1.2.8 Nyugdíjas korú pedagógusok szakképzettség szerinti megoszlása Bács-Kiskun megyében

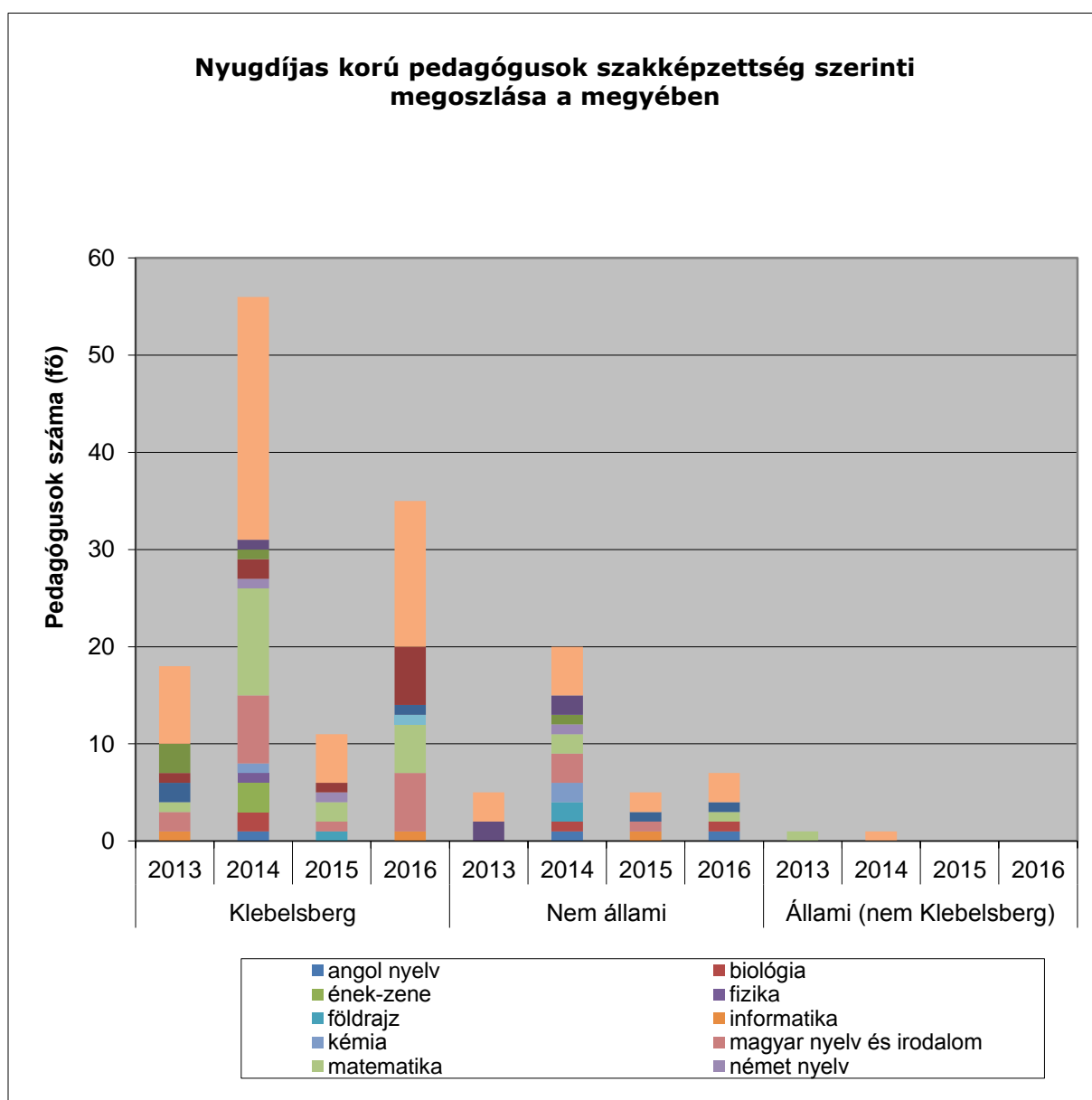

262. Táblázat

	Klebelsberg				Nem állami				Állami (nem Klebelsberg)			
	2013	2014	2015	2016	2013	2014	2015	2016	2013	2014	2015	2016
Személyi Nyilvántartásban az összes pedagógus	3196	-	-	-	746	-	-	-	99	-	-	-

A diagram szakképzettség szerinti éves bontásban mutatja be a 2013-2016. években várhatóan nyugdíjba vonuló pedagógusok számát. Az adatok alapján az állami intézményfenntartó központnak a 2014-es és 2016-os években nagyobb létszámú nyugdíjba vonuló pedagógus pótlásáról kell gondoskodnia. Az arányokat tekintve a 2014-es évben

kiugróan magas a magyar nyelv és irodalom, matematika szaktantárgyakat oktató tanárok aránya. A szakos ellátottság biztosítása érdekében fenntartói intézkedés szükséges.

2 A KÖZNEVELÉSI FELADATELLÁTÁS 2013/2014. TANÉVI ÁTSZERVEZÉSÉNEK JAVASOLT SZEMPONTJAI

Intézmény, intézményegység átszervezésének, intézmény megszüntetésének elvei a hatályos jogszabályok által meghatározott kritériumok alapján

Intézményátszervezés „minden olyan fenntartói döntés, amely az alapító okirat 21. § (3) bekezdés c)-j) pontjában felsoroltak bármelyikének módosulásával jár, kivéve az olyan vagyont érintő döntést, amely vagy a feladatellátáshoz a továbbiakban nem szükséges”. (A nemzeti köznevelésről szóló 2011. évi CXCV. tv. (a továbbiakban: Nkt.) 4. § 11. pontja)

Ennek megfelelően minden olyan fenntartói döntés átszervezésnek minősül, amely megváltoztatja az intézmény:

- c) típusát,
- d) feladatellátási helyét,
- da) székhelyét,
- db) tagintézményét,
- dc) telephelyét,
- e) alapfeladatának jogszabály szerinti megnevezését,
- f) nevelési, oktatási feladatot ellátó feladatellátási helyenként felvehető maximális gyermek-, tanulólétszámot,
- g) iskolatípusonként az évfolyamok számát,
- h) alapkú művészetoktatás esetén a művészeti ágak, azon belül a tanszakok megnevezését,
- i) szakképzés esetén a szakmacsoportokat és az Országos Képzési Jegyzékben meghatározottak szerint a szakképesítés megnevezését és azonosító számát, szakközépiskola esetén az ágazatokat,
- j) a feladatellátást szolgáló vagyont, továbbá a vagyon feletti rendelkezés vagy a vagyon használati jogát,

[Nkt. 21. § (3) bek.]

Az átszervezésre vonatkozó szabályok: Nkt. 84.§

84. § (1) A fenntartó a köznevelési intézmény részére új feladatot az ellátáshoz szükséges feltételek biztosításával állapíthat meg.

(2) A működtető, ennek hiányában a fenntartó – önálló költségvetéssel rendelkező intézmény esetében a nevelési-oktatási intézmény költségvetésében – gondoskodik az iskolaszék, az óvodaszék, a szülői szervezet, továbbá az iskolai, kollégiumi diákönkormányzat működési feltételeiről.

(3) A fenntartó tanítási évben, továbbá – a július-augusztus hónapok kivételével – nevelési évben

a) iskolát nem indíthat, továbbá iskolát, kollégiumot, óvodát nem szervezhet át, nem szüntethet meg, fenntartói jogát nem adhatja át,

b) iskolai osztályt, kollégiumi csoportot, óvodai csoportot nem szerveztethet át, és nem szüntethet meg,

c) az iskola, kollégium, óvoda feladatait nem változtathatja meg.

(4) A fenntartói jog átadásának tilalmára vonatkozó rendelkezéseket nem kell alkalmazni a fenntartó jogutódlással történő megszűnésekor, az önkormányzatok szétválásával összefüggő vagyonmegosztáskor, az egyéni vállalkozó halálakor, ha van, aki a tevékenység folytatására jogosult.

(5) Az átszervezés tilalmára vonatkozó rendelkezést nem kell alkalmazni, ha a székhely, telephely megváltoztatására azért kerül sor tanítási évben, nevelési évben, mert a már meglévő épületet, helyiséget, területet megfelelő időben nem lehetett birtokba venni, vagy a nevelési-oktatási intézmény által használt épület, helyiség, terület váratlanul alkalmatlanná vált a rendeltetésszerű használatra.

(6) A kormányhivatal engedélyezi a működési engedéllyel rendelkező intézmények fenntartói számára a székhely, telephely változását tanítási évben, nevelési évben más, előre nem látható okból is. Ha a fenntartó három éven belül másodszor kéri előre nem látható okból a székhely-, telephelyváltozás engedélyezését, a kormányhivatalnak le kell folytatnia a 34. § (2) bekezdésében szabályozott törvényességi ellenőrzést.

(7) A fenntartó legkésőbb az intézkedés tervezett végrehajtása éve májusának utolsó munkanapjáig hozhat döntést

a) a nevelési-oktatási intézmény fenntartói jogának átadásával,

b) a nevelési-oktatási intézmény átalakításával, amely történhet:

ba) egyesítéssel, amely lehet beolvadás vagy összeolvadás,

bb) szétválasztással, amely lehet különválás vagy kiválás,

c) a nevelési-oktatási intézmény megszüntetésével,

d) az alapfokú művészeti iskolában a tanszak indításával és megszüntetésével

kapcsolatban.

(8) A (7) bekezdésben fel nem sorolt egyéb átszervezésre vonatkozó döntések határideje július utolsó munkanapja.

(9)⁷ A települési önkormányzat, az állami fenntartó az alapító okirata szerint nemzeti- és óvodai nevelésben, iskolai nevelés-oktatásban, kollégiumi nevelésben közreműködő nevelési-oktatási intézmény, továbbá az érintett gyermekek, tanulók ellátásában közreműködő pedagógiai szakszolgálatot ellátó intézmény

a) létesítéséhez, megszüntetéséhez, átszervezéséhez, nevének megállapításához,

b) költségvetésének meghatározásához és módosításához,

c) az intézményben folyó szakmai munka értékeléséhez,

d) SZMSZ-ének jóváhagyásához,

e) pedagógiai programjának, pedagógiai-művelődési programjának jóváhagyásához és végrehajtásának értékeléséhez,

f) vezetőjének megbízásával, megbízásának visszavonásával összefüggő véleményéhez

beszerzi az érintett települési nemzetiségi önkormányzat, térségi feladatot ellátó intézmény esetében a területi nemzetiségi önkormányzat és országos feladatot ellátó köznevelési intézmény esetén az országos nemzetiségi önkormányzat egyetértését.

Óvodai feladatellátás

Szakpolitikai cél: A nevelés eszközeivel a társadalmi leszakadás megakadályozása, a hátrányok csökkentése, illetve kiegyenlítése, a tehetséggondozás hangsúlyozása, felkészítés az iskolai tanulmányokra.

Szemponatok:

- Demográfiai szempontok: Nkt. 8.§ (1)

8. § (1) Az óvoda a gyermek hároméves korától a tankötelezettség kezdetéig nevelő intézmény. Az óvoda felveheti azt a gyermeket is, aki a harmadik életévét a felvételétől számított fél éven belül betölti, feltéve, hogy minden, a településen, fővárosi kerületben, vagy ha a felvételi körzet több településen található, az érintett településeken lakóhellyel, ennek hiányában tartózkodási hellyel rendelkező hároméves és annál idősebb gyermek óvodai felvételi kérelme teljesíthető.

- Férőhely, feltöltöttség: Nkt. 8.§ (2) (2014. szeptember 1-jétől hatályos), Nkt. 8.§ (3) (2013. szeptember 1-jétől hatályos), Nkt. 31.§ (2) b), Nkt. 47.§ (7) (2013. szeptember 1-jétől hatályos), Nkt. 83.§ (2) d), 89.§ (1)-(2) (2013. szeptember 1-jétől hatályos), Nkt. 4. számú melléklet (2013. szeptember 1-jétől hatályos),

8.§ (2) A gyermek abban az évben, amelynek augusztus 31. napjáig a harmadik életévét betölti, a nevelési év kezdő napjától legalább napi négy órában óvodai foglalkozáson vesz részt. A jegyző – az egyházi és magán fenntartású intézmények esetében a fenntartó – a szülő kérelmére és az óvodavezető, valamint a védőnő egyetértésével, a gyermek jogos érdekét szem előtt tartva, az ötödik életév betöltéséig felmentést adhat a kötelező óvodai nevelésben való részvétel alól, ha a gyermek családi körülményei, képességeinek kibontakoztatása, sajátos helyzete indokolja. **(2014. szeptember 1-jétől hatályos)**

8.§ (3) Az óvodai nevelés 6. melléklet szerinti finanszírozott időkerete magába foglalja a gyermek napközbeni ellátásával összefüggő feladatokhoz, a teljes óvodai életet magában foglaló foglalkozásokra fordítható heti ötven óra időkeretet, továbbá a beilleszkedési, tanulási, magatartási nehézséggel küzdő gyermekek fejlesztő, valamint a sajátos nevelési igényű gyermekek egészségügyi, pedagógiai célú habilitációs, rehabilitációs foglalkoztatásának heti tizenegy óra időkeretét. **(2013. szeptember 1-jétől hatályos)**

31.§ (2) Ha a nevelési-oktatási intézményt egyház vagy más nem állami szerv, nem önkormányzat tartja fenn:

b) nem kell alkalmazni a gyermekek, tanulók felvételével kapcsolatos rendelkezések közül a kötelező felvételre vonatkozó rendelkezéseket, valamint az osztály-, csoportlétszámokat meghatározó rendelkezéseket a maximális létszámra vonatkozó rendelkezések kivételével,

47.§ (7) Az enyhe értelmi fogyatékos, beszéd fogyatékos vagy pszichés fejlődési zavarral küzdő sajátos nevelési igényű tanulót két gyermekként, a mozgásszervi, érzékszervi, középsúlyos értelmi fogyatékos, autizmus spektrum zavarral küzdő vagy halmozottan fogyatékos gyermeket, tanulót három gyermekként kell figyelembe venni az óvodai csoport, iskolai osztály, kollégiumi csoport létszámának számításánál, ha nevelés-oktatásuk a többi gyermekkel, tanulóval együtt történik. **(2013. szeptember 1-jétől hatályos)**

83.§ (2) A fenntartó

d) meghatározza az adott nevelési évben indítható óvodai csoportok számát, az adott tanítási évben az iskolában indítható osztályok, a kollégiumban szervezhető csoportok számát,

89. § (1) Azon a településen, ahol legalább nyolc óvodáskorú vagy nyolc alsó tagozatos korú gyermek rendelkezik lakóhellyel és a demográfiai adatok alapján feltételezhető, hogy ez a létszám legalább három évig fennmarad, továbbá ha a szülők ezt igénylik, a települési önkormányzat kezdeményezésére az állami intézményfenntartó központ a hivatal tájékoztatása mellett gondoskodik arról, hogy helyben működjék egy óvodai vagy egységes óvoda-bölcsődei csoport vagy az alsó tagozat feladatait ellátó tagiskola. **(2013. szeptember 1-jétől hatályos)**

(2) A nemzetiséghez tartozók részére az óvodai csoportot, iskolai osztályt akkor is meg kell szervezni, fenn kell tartani, ha ugyanazon nemzetiséghez tartozó nyolc gyermek, tanuló szülője kéri. **(2013. szeptember 1-jétől hatályos)**

- Fenntartói struktúra/köznevelési szerződések: A meglévő fenntartói struktúra biztosítja-e a településen az óvodai feladatellátást. Nkt. 31.§ (2) e), Nkt. 74.§ (2)

31.§ (2) Ha a nevelési-oktatási intézményt egyház vagy más nem állami szerv, nem önkormányzat tartja fenn:

e) a nevelési-oktatási intézmény – a fenntartó, óvoda esetében a települési önkormányzattal, más köznevelési intézmény esetében az oktatásért felelős miniszterrel kötött írásbeli szerződés (a továbbiakban: köznevelési szerződés) alapján – részt vehet az e törvényben meghatározott köznevelési közszolgálati feladatok megvalósításában.

74.§ (2) A köznevelési feladatokat az állam intézmény alapításával és fenntartásával, továbbá egyházi vagy magánintézmény fenntartójával kötött köznevelési szerződés útján látja el. Az óvodai nevelésről a települési önkormányzat intézmény alapítása és fenntartása vagy köznevelési szerződés révén gondoskodik. A fenntartó az általa fenntartott intézménybe járó gyermek lakóhelye szerinti önkormányzattól az óvoda fenntartásához hozzájárulást kérhet.

- Óvodapedagógusok végzettsége: Nkt. 3. melléklet, Nkt. 98.§ (3), (8) b), c), 99.§ (3), (6) b),

98.§ (3) Az óvodapedagógus-munkakör betölthető konduktor-óvodapedagógusi, a tanítói munkakör pedig felsőfokú végzettséggel és konduktor-tanítói szakképzettséggel is. Egyéb foglalkozás tartására alkalmazható az is, aki konduktor-tanítói végzettséggel és szakképzettséggel rendelkezik.

98.§ (8) Az alkalmazáskor és a vezetői megbízáskor

b) főiskolai szintű iskolai végzettségnek és pedagógus szakképzettségnek kell elfogadni az óvónőképző intézetben, tanítóképző intézetben, szaktanár képzőben, az állami zenekonzervatóriumban szerzett pedagógus szakképzettséget;

c) pedagógus-munkakör betöltésére jogosító oklevélnek kell elfogadni a pedagógia szakos előadói, a nevelőtanári, konduktor-óvodapedagógusi és konduktor-tanítói szakképzettséget tanúsító felsőfokú iskolai oklevelet;

99.§ (3) Ha nincs a képzés szakirányának megfelelő hazai felsőfokú pedagógusképzés vagy megfelelő végzettségű és szakképzettségű pedagógussal nem tudják ellátni a feladatot, a nemzetiségi óvodai nevelésben, iskolai nevelés-oktatásban, kollégiumi nevelésben pedagógus-munkakört tölthet be, továbbá vezetői megbízást kaphat az is, aki az e törvény 3. mellékletében foglaltak vagy az átmeneti, továbbá a kivételi szabályok szerint pedagógus-munkakört tölthet be az óvodában, iskolában, kollégiumban, valamint az adott nyelvből legalább középfokú „komplex” típusú államilag elismert nyelvvizsga bizonyítvánnyal vagy azzal egyenértékű okirattal rendelkezik.

(6) Az e törvényben foglaltaktól eltérően pedagógus-munkakörben továbbra is foglalkoztatható és újonnan alkalmazható

b) óvodapedagógus-munkakörben, aki óvónői szakközépiskolában szerzett érettségi-képesítő bizonyítvánnyal

rendelkezik, abban az esetben, ha a bizonyítvány, oklevél megszerzése óta 1996. szeptember 1. napjáig az adott pedagógus-munkakörben legalább hét év szakmai gyakorlatot szerzett.

- Infrastrukturális ellátottság
- Nemzetiségi nevelés Nkt. 50. § (10)

50.§ (10) A nemzetiséghez tartozó gyermekek óvodai nevelését, iskolai nevelés-oktatását ellátó nevelési-oktatási intézmény működési, felvételi körzetének meghatározása előtt be kell szerezni az érdekelt települési nemzetiségi vagy országos feladatot ellátó iskola esetén az országos nemzetiségi önkormányzat egyetértését.

- SNI, HH, HHH: Nkt. 47.§

47.§ (1) A sajátos nevelési igényű gyermeknek, tanulónak joga, hogy különleges bánásmód keretében állapotának megfelelő pedagógiai, gyógypedagógiai, konduktív pedagógiai ellátásban részesüljön attól kezdődően, hogy igényjogosultságát megállapították. A különleges bánásmódnak megfelelő ellátást a szakértői bizottság szakértői véleményében foglaltak szerint kell biztosítani.

(2) A szülő választja ki a sajátos nevelési igényű tanuló számára megfelelő ellátást nyújtó nevelési-oktatási intézményt az illetékes szakértői bizottság szakértői véleménye alapján, a szülő és a gyermek igényeinek és lehetőségeinek figyelembevételével.

(3) A sajátos nevelési igényű gyermek óvodai nevelése, tanuló iskolai nevelés-oktatása, továbbá kollégiumi nevelése az e célra létrehozott gyógypedagógiai nevelési-oktatási intézményben, konduktív pedagógiai intézményben, óvodai csoportban, iskolai osztályban, vagy a többi gyermekkel, tanulóval részben vagy egészben együtt, azonos óvodai csoportban, iskolai osztályban (a továbbiakban: a sajátos nevelési igényű gyermekek, tanulók – külön vagy közös vagy részben közös – nevelésében és oktatásában részt vevő óvoda és iskola, kollégium együtt: gyógypedagógiai nevelésben, oktatásban részt vevő nevelési-oktatási intézmény) történhet.

(4) A sajátos nevelési igényű gyermek, tanuló neveléséhez és oktatásához az alábbi feltételek szükségesek:

a) a gyermek, tanuló külön neveléséhez és oktatásához a sajátos nevelési igény típusának és súlyosságának megfelelő gyógypedagógus, konduktor foglalkoztatása, a neveléshez és oktatáshoz szükséges speciális tanterv, tankönyv és egyéb segédlet,

b) egyéni előrehaladású képzéshez, integrált óvodai neveléshez, iskolai nevelés-oktatáshoz, fejlesztő neveléshez, fejlesztő nevelés-oktatáshoz, az illetékes szakértői bizottság által meghatározottak szerinti foglalkozáshoz szakirányú végzettségű gyógypedagógus, a foglalkozásokhoz speciális tanterv, tankönyv, valamint speciális gyógyászati és technikai eszközök,

c) a fejlesztési területek szakértői bizottság által történő meghatározása.

(5) A gyermek külön óvodai nevelését végző óvodai csoportot, a tanulók külön iskolai nevelését, oktatását végző iskolai osztályt a sajátos nevelési igény típusának megfelelően kell létrehozni. A gyógypedagógiai nevelésben, oktatásban részt vevő nevelési-oktatási intézményben a gyermek, tanuló egészségügyi és pedagógiai célú rehabilitációs és rehabilitációs ellátásban is részesül.

(6) A gyermek, tanuló érdekében a járási hivatal kötelezheti a szülőt, hogy gyermekével jelenjen meg szakértői vizsgálaton, továbbá a szakértői vélemény alapján gyermekét a megfelelő nevelési-oktatási intézménybe írassa be. A járási hivatal döntése elleni fellebbezést a kormányhivatal bírálja el. Ha a szülő a járási hivatal felhívása ellenére kötelezettségének ismételten nem tesz eleget, a járási hivatal a gyermek lakóhelye, ennek hiányában tartózkodási helye szerint illetékes gyermekjóléti szolgálatot értesíti. A szakértői bizottság nem jelölhet ki olyan intézményt, amely helyhiány miatt nem tudná felvenni a gyermeket, tanulót. A szakértői vizsgálaton való részvétel érdekében szükséges utazás költségeit a társadalombiztosítás a szülőnek megtéríti.

(7)

(8) Ha a gyermek, a tanuló beilleszkedési, tanulási, magatartási nehézséggel küzd, fejlesztő foglalkoztatásra jogosult. A fejlesztő foglalkoztatás a nevelési tanácsadás, az óvodai

nevelés, az iskolai nevelés és oktatás, a kollégiumi nevelés és oktatás keretében valósítható meg.

(9) A gyógypedagógiai nevelésben, oktatásban részt vevő nevelési-oktatási intézményben

a) a fogyatékoság típusának megfelelő szakirányon szerzett gyógypedagógusi, gyógypedagógiai tanári, konduktori, konduktor-óvodapedagógusi, konduktor-tanítói, terapeuta szakképzettség kell, ha az óvodai foglalkozás, vagy a tanórai foglalkozás elsődleges célja

aa) a sajátos nevelési igényből eredő hátrány csökkentése,

ab) az egészségügyi és pedagógiai célú rehabilitáció, rehabilitáció,

ac) az értelmi fogyatékossgal élő tanuló iskolai nevelés-oktatása a külön e célra létrehozott gyógypedagógiai nevelési-oktatási intézményben, óvodai csoportban, iskolai osztályban történik,

b) az a) pontban meghatározott vagy az általános szabályok szerinti végzettség és szakképzettség kell,

ba) ha az óvodai foglalkozás, a tanórai foglalkozás elsődlegesen nem a sajátos nevelési igényből eredő hátrány csökkentését, a tanuló egészségügyi és pedagógiai célú rehabilitációját, rehabilitációját szolgálja,

bb) az egyéb foglalkozáshoz, a kollégiumi foglalkozáshoz,

c) az enyhe értelmi fogyatékos tanulók idegen nyelv oktatását elláthatja gyógypedagógus végzettséggel és szakképzettséggel, továbbá „komplex” típusú felsőfokú államilag elismert nyelvvizsga bizonyítvánnyal vagy azzal egyenértékű okirattal rendelkező pedagógus is.

(10) A sajátos nevelési igényű gyermek, tanuló neveléséhez, oktatásához szükséges speciális szakképzettséggel rendelkező szakember utazó gyógypedagógusi hálózat útján is biztosítható. Az utazó gyógypedagógusi hálózat megszervezése és működtetése az állami intézményfenntartó központ feladata.

(11) A tehetséggondozás kereteit a Nemzeti Tehetség Program jelöli ki, amelyet a Nemzeti Tehetség Alap támogat. A Nemzeti Tehetség Program és Alap az oktatásért felelős miniszter irányítása alatt, jogszabályban foglaltak szerint működik. A Nemzeti Tehetség Program elérendő célokat jelölhet ki a köznevelési intézmények számára, és tartalmazza a feladatok finanszírozásának módját is.

Általános iskolai feladatellátás

Szakpolitikai cél: A nevelés-oktatás eszközeivel a társadalmi leszakadás megakadályozása, a hátrányok csökkentése, illetve kiegyenlítése, a tehetséggondozás hangsúlyozása, felkészítés a középfokú iskolai továbbtanulásra.

A tanulók sokoldalú alapképzésének biztosítása, hangsúlyozottan figyelemmel az esélyegyenlőségre. (Széll Kálmán terv 2.0)

Szemponatok:

- Demográfiai szempontok

- Férőhely, feltöltöttség (alsó/felső tagozat): Nkt. 31.§ (2) b), Nkt. 83.§ (2) d), Nkt. 89.§ (1)-(2) (2013. szeptember 1-jétől hatályos), Nkt. 4. számú melléklet (2013. szeptember 1-jétől hatályos), Nkt. 47.§ (7) (2013. szeptember 1-jétől hatályos),

31.§ (2) Ha a nevelési-oktatási intézményt egyház vagy más nem állami szerv, nem önkormányzat tartja fenn:

b) nem kell alkalmazni a gyermekek, tanulók felvételével kapcsolatos rendelkezések közül a kötelező felvételre vonatkozó rendelkezéseket, valamint az osztály-, csoportlétszámokat meghatározó rendelkezéseket a maximális létszámra vonatkozó rendelkezések kivételével,

47.§ (7) Az enyhe értelmi fogyatékos, beszéd fogyatékos vagy pszichés fejlődési zavarral küzdő sajátos nevelési igényű tanulót két gyermekként, a mozgásszervi, érzékszervi, közép súlyos értelmi fogyatékos, autizmus spektrum zavarral küzdő vagy halmozottan fogyatékos gyermeket, tanulót három gyermekként kell figyelembe venni az óvodai csoport, iskolai osztály, kollégiumi csoport létszámának számításánál, ha nevelés-oktatásuk a többi gyermekkel, tanulóval együtt történik. **(2013. szeptember 1-jétől hatályos)**

83.§ (2) A fenntartó

d) meghatározza az adott nevelési évben indítható óvodai csoportok számát, az adott tanítási évben az iskolában indítható osztályok, a kollégiumban szervezhető csoportok számát,

89. § (1) Azon a településen, ahol legalább nyolc óvodáskorú vagy nyolc alsó tagozatos korú gyermek rendelkezik lakóhellyel és a demográfiai adatok alapján feltételezhető, hogy ez a létszám legalább három évig fennmarad, továbbá ha a szülők ezt igénylik, a települési önkormányzat kezdeményezésére az állami intézményfenntartó központ a hivatal tájékoztatása mellett gondoskodik arról, hogy helyben működjék egy óvodai vagy egységes óvoda-bölcsődei csoport vagy az alsó tagozat feladatait ellátó tagiskola. **(2013. szeptember 1-jétől hatályos)**

(2) A nemzetiséghez tartozók részére az óvodai csoportot, iskolai osztályt akkor is meg kell szervezni, fenn kell tartani, ha ugyanazon nemzetiséghez tartozó nyolc gyermek, tanuló szülője kéri. **(2013. szeptember 1-jétől hatályos)**

- Aránytalan teher: Nkt. 4.§ 2. pont

4.§ 2. aránytalan teher: ha a nevelés, a nevelés-oktatás körülményei az átlagos körülményekhez képest – a gyermek, a tanuló életkorát és sajátos nevelési igényeit figyelembe véve – lényegesen nehezebbek vagy jelentős költségnövekedést okoznak a gyermeknek, tanulónak vagy a szülőnek,

- Fenntartói struktúra/köznevelési szerződések: A meglévő fenntartói struktúra biztosítja-e a tankerületben az általános iskolai feladatellátást. Nkt. 31.§ (2) e), Nkt. 74.§ (2)

31.§ (2) Ha a nevelési-oktatási intézményt egyház vagy más nem állami szerv, nem önkormányzat tartja fenn:

e) a nevelési-oktatási intézmény – a fenntartó, óvoda esetében a települési önkormányzattal, más köznevelési intézmény esetében az oktatásért felelős miniszterrel kötött írásbeli szerződés (a továbbiakban: köznevelési szerződés) alapján – részt vehet az e törvényben meghatározott köznevelési közszolgálati feladatok megvalósításában.

74.§ (2) A köznevelési feladatokat az állam intézmény alapításával és fenntartásával, továbbá egyházi vagy magánintézmény fenntartójával kötött köznevelési szerződés útján látja el. Az óvodai nevelésről a települési önkormányzat intézmény alapítása és fenntartása vagy köznevelési szerződés révén gondoskodik. A fenntartó az általa fenntartott intézménybe járó gyermek lakóhelye szerinti önkormányzattól az óvoda fenntartásához hozzájárulást kérhet.

- Pedagógusok szakos ellátottsága: Nkt. 3. számú melléklet, Nkt. 98.§ (4), (5), (6), (8) a), b), c), d), 99.§ (3), (5), (6) a), (9), (10),

98.§ (4) Az emelt szintű oktatás kivételével az iskolai nevelés-oktatás ötödik évfolyamán az adott tantárgy oktatására és pedagógus-munkakör betöltésére jogosít a szakkollégium elvégzését igazoló tanítói végzettség és szakképzettség.

(5) Idegen nyelv oktatására – minden iskolatípusban – alkalmazható az is, aki főiskolai szintű nyelvtanári vagy idegen nyelv- és irodalom szakos tanári felsőfokú végzettséggel és szakképzettséggel rendelkezik.

(6) Az általános iskola ötödik-nyolcadik évfolyamán az erkölcstan tantárgy tanítására az alkalmazható, aki a tantárgynak megfelelő szakos tanári végzettséggel és szakképzettséggel rendelkezik, vagy az iskolai nevelés oktatás ötödik-nyolcadik évfolyamán pedagógus-munkakör betöltésére jogosító végzettséggel és szakképzettséggel rendelkezik, továbbá legalább hatvan órás pedagógus továbbképzés vagy szakirányú továbbképzés keretében elsajátította az erkölcstan oktatásához szükséges elméleti és módszertani ismereteket.

(8) Az alkalmazáskor és a vezetői megbízáskor

a) a végzettség szintjének megfelelő tanári szakképzettségnek kell elfogadni a képzés szakirányának megfelelő felsőfokú végzettséget tanúsító oklevéllel igazolt szakképzettséget, ha a felsőfokú iskolai tanulmányok keretében el kellett sajátítani a tantárgy oktatásának módszertanát; a feltételek meglétéről az oklevelet kiállító felsőoktatási intézmény igazolása vagy a leckekönyv alapján a munkáltató dönt;

b) főiskolai szintű iskolai végzettségnek és pedagógus szakképzettségnek kell elfogadni az óvónőképző intézetben, tanítóképző intézetben, szaktanár képzőben, az állami zenekonzervatóriumban szerzett pedagógus szakképzettséget;

c) pedagógus-munkakör betöltésére jogosító oklevélnek kell elfogadni a pedagógia szakos előadói, a nevelőtanári, konduktor-óvodapedagógusi és konduktor-tanítói szakképzettséget tanúsító felsőfokú iskolai oklevelet;

d) egyetemi végzettségnek és szakképzettségnek kell elfogadni a Magyar Testnevelési Főiskola által az 1975. évi 16. törvényerejű rendelet hatálybalépése előtt kiadott testnevelő-tanári szakképzettséget.

99.§ (3) Ha nincs a képzés szakirányának megfelelő hazai felsőfokú pedagógusképzés vagy megfelelő végzettségű és szakképzettségű pedagógussal nem tudják ellátni a feladatot, a nemzetiségi óvodai nevelésben, iskolai nevelés-oktatásban, kollégiumi nevelésben pedagógus-munkakört tölthet be, továbbá vezetői megbízást kaphat az is, aki az e törvény 3. mellékletében foglaltak vagy az átmeneti, továbbá a kivételi szabályok szerint pedagógus-munkakört tölthet be az óvodában, iskolában, kollégiumban, valamint az adott nyelvből legalább középfokú „komplex” típusú államilag elismert nyelvvizsga bizonyítvánnyal vagy azzal egyenértékű okirattal rendelkezik.

(5) A nemzetiségi nyelv oktatására a bolgár, a cigány (romani vagy beás), a görög, a lengyel, az örmény, a ruszin, az ukrán nyelv oktatása esetében alkalmazható az is, aki pedagógus szakképzettséggel és az adott nyelvből felsőfokú „komplex” típusú államilag elismert nyelvvizsga bizonyítvánnyal vagy azzal egyenértékű okirattal rendelkezik.

(6) Az e törvényben foglaltaktól eltérően pedagógus-munkakörben továbbra is foglalkoztatható és újonnan alkalmazható

a) technika-gyakorlati foglalkozás tantárgy oktatására, aki a tantárgynak megfelelő felsőfokú végzettséggel vagy felsőfokú szakoktatói vagy műszaki oktatói végzettséggel és szakképzettséggel,

(9) Az e törvényben foglaltaktól eltérően pedagógus-munkakörben továbbra is foglalkoztatható és újonnan alkalmazható, aki a felsőoktatásról szóló 2005. évi CXXXIX. törvény vagy a felsőoktatásról szóló 1993. évi LXXX. törvény alapján vagy az azt megelőző felsőoktatási képzési rendszerben szerzett, az e törvény 3. mellékletében az adott pedagógus-munkakör betöltéséhez előírt szakképzettségnek megfeleltethető vagy a szakirálynak megfelelő felsőfokú végzettséggel és pedagógus szakképzettséggel rendelkezik.

(10) Ha a pedagógus szakképzettsége e törvényben meghatározott képesítésnek a megváltozott előírások miatt nem felel meg, és e törvény hatálybalépésekor a pedagógusnak

a) a nyugdíjjogosultság eléréséhez szükséges korhatárig tíz évnél kevesebb ideje van, legfeljebb a nyugdíjkorhatár eléréséig változatlan munkakörben tovább foglalkoztatható;

b) a nyugdíjjogosultság eléréséhez szükséges korhatárig tíz évnél több ideje van, e törvény hatálybalépésének napjától számított öt év után csak akkor foglalkoztatható tovább pedagógus-munkakörben, ha tanulmányait a felsőfokú pedagógus-szakképzettséget nyújtó oktatásban megkezdte.

- Infrastrukturális ellátottság

- Nemzetiségi nevelés: Nkt. 50.§ (10)

50.§ (10) A nemzetiséghez tartozó gyermekek óvodai nevelését, iskolai nevelés-oktatását ellátó nevelési-oktatási intézmény működési, felvételi körzetének meghatározása előtt be kell szerezni az érdekelt települési nemzetiségi vagy országos feladatot ellátó iskola esetén az országos nemzetiségi önkormányzat egyetértését.

- SNI, HH, HHH: Nkt. 47.§, 50.§ (6), (9), 51.§ (1),

47. § (1) A sajátos nevelési igényű gyermeknek, tanulónak joga, hogy különleges bánásmód keretében állapotának megfelelő pedagógiai, gyógypedagógiai, konduktív

pedagógiai ellátásban részesüljön attól kezdődően, hogy igényjogosultságát megállapították. A különleges bánásmódnak megfelelő ellátást a szakértői bizottság szakértői véleményében foglaltak szerint kell biztosítani.

(2) A szülő választja ki a sajátos nevelési igényű tanuló számára megfelelő ellátást nyújtó nevelési-oktatási intézményt az illetékes szakértői bizottság szakértői véleménye alapján, a szülő és a gyermek igényeinek és lehetőségeinek figyelembevételével.

(3) A sajátos nevelési igényű gyermek óvodai nevelése, tanuló iskolai nevelés-oktatása, továbbá kollégiumi nevelése az e célra létrehozott gyógypedagógiai nevelési-oktatási intézményben, konduktív pedagógiai intézményben, óvodai csoportban, iskolai osztályban, vagy a többi gyermekkel, tanulóval részben vagy egészben együtt, azonos óvodai csoportban, iskolai osztályban (a továbbiakban: a sajátos nevelési igényű gyermekek, tanulók – külön vagy közös vagy részben közös – nevelésében és oktatásában részt vevő óvoda és iskola, kollégium együtt: gyógypedagógiai nevelésben, oktatásban részt vevő nevelési-oktatási intézmény) történhet.

(4) A sajátos nevelési igényű gyermek, tanuló neveléséhez és oktatásához az alábbi feltételek szükségesek:

a) a gyermek, tanuló külön neveléséhez és oktatásához a sajátos nevelési igény típusának és súlyosságának megfelelő gyógypedagógus, konduktor foglalkoztatása, a neveléshez és oktatáshoz szükséges speciális tanterv, tankönyv és egyéb segédlet,

b) egyéni előrehaladású képzéshez, integrált óvodai neveléshez, iskolai nevelés-oktatáshoz, fejlesztő neveléshez, fejlesztő nevelés-oktatáshoz, az illetékes szakértői bizottság által meghatározottak szerinti foglalkozáshoz szakirányú végzettségű gyógypedagógus, a foglalkozásokhoz speciális tanterv, tankönyv, valamint speciális gyógyászati és technikai eszközök,

c) a fejlesztési területek szakértői bizottság által történő meghatározása.

(5) A gyermek külön óvodai nevelését végző óvodai csoportot, a tanulók külön iskolai nevelését, oktatását végző iskolai osztályt a sajátos nevelési igény típusának megfelelően kell létrehozni. A gyógypedagógiai nevelésben, oktatásban részt vevő nevelési-oktatási intézményben a gyermek, tanuló egészségügyi és pedagógiai célú habilitációs és rehabilitációs ellátásban is részesül.

(6) A gyermek, tanuló érdekében a járási hivatal kötelezheti a szülőt, hogy gyermekével jelenjen meg szakértői vizsgálaton, továbbá a szakértői vélemény alapján gyermekét a megfelelő nevelési-oktatási intézménybe írassa be. A járási hivatal döntése elleni fellebbezést a kormányhivatal bírálja el. Ha a szülő a járási hivatal felhívása ellenére kötelezettségének ismételten nem tesz eleget, a járási hivatal a gyermek lakóhelye, ennek hiányában tartózkodási helye szerint illetékes gyermekjóléti szolgálatot értesíti. A szakértői bizottság nem jelölhet ki olyan intézményt, amely helyhiány miatt nem tudná felvenni a gyermeket, tanulót. A szakértői vizsgálaton való részvétel érdekében szükséges utazás költségeit a társadalombiztosítás a szülőnek megtéríti.

(7)

(8) Ha a gyermek, a tanuló beilleszkedési, tanulási, magatartási nehézséggel küzd, fejlesztő foglalkoztatásra jogosult. A fejlesztő foglalkoztatás a nevelési tanácsadás, az óvodai nevelés, az iskolai nevelés és oktatás, a kollégiumi nevelés és oktatás keretében valósítható meg.

(9) A gyógypedagógiai nevelésben, oktatásban részt vevő nevelési-oktatási intézményben

a) a fogyatékoság típusának megfelelő szakirányon szerzett gyógypedagógusi, gyógypedagógiai tanári, konduktori, konduktor-óvodapedagógusi, konduktor-tanítói, terapeuta szakképzettség kell, ha az óvodai foglalkozás, vagy a tanórai foglalkozás elsődleges célja

aa) a sajátos nevelési igényből eredő hátrány csökkentése,

ab) az egészségügyi és pedagógiai célú rehabilitáció, rehabilitáció,

ac) az értelmi fogyatékosággal élő tanuló iskolai nevelés-oktatása a külön e célra létrehozott gyógypedagógiai nevelési-oktatási intézményben, óvodai csoportban, iskolai osztályban történik,

b) az a) pontban meghatározott vagy az általános szabályok szerinti végzettség és szakképzettség kell,

ba) ha az óvodai foglalkozás, a tanórai foglalkozás elsődlegesen nem a sajátos nevelési igényből eredő hátrány csökkentését, a tanuló egészségügyi és pedagógiai célú rehabilitációját, rehabilitációját szolgálja,

bb) az egyéb foglalkozáshoz, a kollégiumi foglalkozáshoz,

c) az enyhe értelmi fogyatékos tanulók idegen nyelv oktatását elláthatja gyógypedagógus végzettséggel és szakképzettséggel, továbbá „komplex” típusú felsőfokú államilag elismert nyelvvizsga bizonyítvánnyal vagy azzal egyenértékű okirattal rendelkező pedagógus is.

(10) A sajátos nevelési igényű gyermek, tanuló neveléséhez, oktatásához szükséges speciális szakképzettséggel rendelkező szakember utazó gyógypedagógusi hálózat útján is biztosítható. Az utazó gyógypedagógusi hálózat megszervezése és működtetése az állami intézményfenntartó központ feladata.

(11) A tehetséggondozás kereteit a Nemzeti Tehetség Program jelöli ki, amelyet a Nemzeti Tehetség Alap támogat. A Nemzeti Tehetség Program és Alap az oktatásért felelős miniszter irányítása alatt, jogszabályban foglaltak szerint működik. A Nemzeti Tehetség Program elérendő célokat jelölhet ki a köznevelési intézmények számára, és tartalmazza a feladatok finanszírozásának módját is.

50.§ (6) Az általános iskola köteles felvenni, átvenni azt a tanköteles tanulót, akinek lakóhelye, ennek hiányában tartózkodási helye a körzetében található (a továbbiakban: kötelező felvételt biztosító iskola). Ha a településen több általános iskola működik, az egyes általános iskolai körzetet úgy kell meghatározni, hogy kialakíthatóvá váljon a halmozottan hátrányos helyzetű gyermekek egyenletes aránya a nevelési-oktatási intézményekben.

(9) A sajátos nevelési igényű tanulók nevelés-oktatását több megyére, országrészre kiterjedően ellátó nevelési-oktatási intézmény működési, felvételi körzetének meghatározása előtt az intézmény székhelye szerint illetékes kormányhivatalnak be kell szereznie az érdekelt kormányhivatalok véleményét.

51. § (1) Ha az általános iskola a felvételi kötelezettsége teljesítése után további felvételi, átvételi kérelmeket is teljesíteni tud, a további felvételi kérelmek teljesítésénél előnyben kell részesíteni a halmozottan hátrányos helyzetű gyermekeket, tanulókat. A további felvételi kérelmekről az intézmény pedagógiai programjában foglaltak szerint kell dönteni.

27.§ (11) Az iskola a nappali rendszerű iskolai oktatásban azon osztályokban, ahol közismereti oktatás is folyik, megszervezi a mindennapos testnevelést heti öt testnevelés óra keretében, amelyből legfeljebb heti két óra

a) a kerettanterv testnevelés tantárgyra vonatkozó rendelkezéseiben meghatározott oktatásszervezési formákkal, műveltségterületi oktatással,

b) iskolai sportkörben való sportolással,

c) versenyszerűen sporttevékenységet folytató igazolt, egyesületi tagsággal rendelkező vagy amatőr sportolói sportszerződés alapján sportoló tanuló kérelme alapján a tanévre érvényes versenyengedélye és a sportszervezete által kiállított igazolás birtokában a sportszervezet keretei között szervezett edzéssel

váltható ki.

20/2012. EMMI 141. § (1) A mindennapos testnevelést azokon a napokon, amikor közismereti oktatás folyik, a (2) bekezdésben foglalt kivétellel testnevelésóra megtartásával kell biztosítani.

(2) Amennyiben heti legfeljebb két testnevelésórát az iskolai sportkörben vagy az iskolában működő diáksport-egyesületben történő sportolással biztosít az iskola, akkor az iskolai sportkör és az iskolában működő diáksport-egyesület e feladatának ellátása kapcsán tagdíjat, egyesületi tagdíjat nem szedhet.

- Kötelező felvételt biztosító iskola: Nkt. 50.§, 20/2012. EMMI rend. 24. §

50. § (1) A tanuló – beleértve a magántanulót is – az iskolával tanulói jogviszonyban áll. A tanulói jogviszony felvétel vagy átvétel útján keletkezik. A felvétel és az átvétel jelentkezés alapján történik. A felvételtől vagy átvételtől az iskola igazgatója dönt. A tanulói jogviszony a beiratás napján jön létre. A tanuló a tanulói jogviszonyon alapuló jogait az előbbi időponttól kezdve gyakorolhatja. Jogszabály, továbbá az iskola házirendje egyes jogok gyakorlását az első tanév megkezdéséhez kötheti.

(2) A középfokú iskola és a kollégium – jogszabályban meghatározott keretek között – állapíthatja meg a tanulói jogviszony, kollégiumi tagsági viszony létesítésének tanulmányi feltételeit (a továbbiakban: felvételi követelmények). A középfokú iskola és a kollégium a felvételi követelményeket a tanév rendjéről szóló rendelet által meghatározott időben a felvételi tájékoztatóban köteles nyilvánosságra hozni. A szakképző iskola a felvételt a szakképzésre vonatkozó jogszabályok szerint egészségügyi, pályaaalkalmassági követelmények teljesítéséhez kötheti. A pályaaalkalmassági követelményeket a felvételi tájékoztatóban nyilvánosságra kell hozni.

(3) Nem szervezhető

a) felvételi vizsgára előkészítő tanfolyam térítési díj ellenében,

b) általános iskolában felvételi vizsga.

(4) Középfokú iskolában – külön jogszabály szerint szervezett – központi írásbeli felvételi vizsga szervezhető. Helyi felvételi vizsga csak központi írásbeli vizsga mellett, ahhoz kapcsolódva, és csak abban az esetben szervezhető, amennyiben a felvételi évet megelőző három év átlagában a jelentkezők száma több mint kétszeresen meghaladja a felvehető tanulók számát.

(5) Sport- és művészeti emelt szintű oktatás esetében az iskola pedagógiai programja szerint alkalmassági vizsga szervezhető általános iskolában is.

(6) Az általános iskola köteles felvenni, átvenni azt a tanköteles tanulót, akinek lakóhelye, ennek hiányában tartózkodási helye a körzetében található (a továbbiakban: kötelező felvételt biztosító iskola). Ha a településen több általános iskola működik, az egyes általános iskolai körzetet úgy kell meghatározni, hogy kialakíthatóvá váljon a halmozottan hátrányos helyzetű gyermekek egyenletes aránya a nevelési-oktatási intézményekben.

(7) Az iskolába a tanköteles tanulókat az első évfolyamra az állami intézményfenntartó központ által meghatározott időszakban kell beíratni. A beiratkozásra meghatározott időt a helyben szokásos módon közzé kell tenni.

(8) A kormányhivatal meghatározza és közzéteszi az iskolák felvételi körzetét, továbbá – a köznevelés-fejlesztési tervvel összhangban – a pedagógiai szakszolgálatot ellátó intézmény működési körzetét. A felvételi körzetek megállapításához a kormányhivatalnak be kell szereznie az érdekelt települési önkormányzatok véleményét.

(9) A sajátos nevelési igényű tanulók nevelés-oktatását több megyére, országrészre kiterjedően ellátó nevelési-oktatási intézmény működési, felvételi körzetének meghatározása előtt az intézmény székhelye szerint illetékes kormányhivatalnak be kell szereznie az érdekelt kormányhivatalok véleményét.

(10) A nemzetiséghez tartozó gyermekek óvodai nevelését, iskolai nevelés-oktatását ellátó nevelési-oktatási intézmény működési, felvételi körzetének meghatározása előtt be kell szerezni az érdekelt települési nemzetiségi vagy országos feladatot ellátó iskola esetén az országos nemzetiségi önkormányzat egyetértését.

(11) A (6) bekezdésben foglaltakat a tagintézményként működő iskolák tekintetében is alkalmazni kell.

99.§ (3) Ha nincs a képzés szakirányának megfelelő hazai felsőfokú pedagógusképzés vagy megfelelő végzettségű és szakképzettségű pedagógussal nem tudják ellátni a feladatot, a nemzetiségi óvodai nevelésben, iskolai nevelés-oktatásban, kollégiumi nevelésben pedagógus-munkakört tölthet be, továbbá vezetői megbízást kaphat az is, aki az e törvény 3. mellékletében foglaltak vagy az átmeneti, továbbá a kivételi szabályok szerint pedagógus-munkakört tölthet be az óvodában, iskolában, kollégiumban, valamint az adott nyelvből legalább középfokú „komplex” típusú államilag elismert nyelvvizsga bizonyítvánnyal vagy azzal egyenértékű okirattal rendelkezik.

(5) A nemzetiségi nyelv oktatására a bolgár, a cigány (romani vagy beás), a görög, a lengyel, az örmény, a ruszin, az ukrán nyelv oktatása esetében alkalmazható az is, aki pedagógus szakképzettséggel és az adott nyelvből felsőfokú „komplex” típusú államilag elismert nyelvvizsga bizonyítvánnyal vagy azzal egyenértékű okirattal rendelkezik.

(6) Az e törvényben foglaltaktól eltérően pedagógus-munkakörben továbbra is foglalkoztatható és újonnan alkalmazható

a) technika-gyakorlati foglalkozás tantárgy oktatására, aki a tantárgynak megfelelő felsőfokú végzettséggel vagy felsőfokú szakoktatói vagy műszaki oktatói végzettséggel és szakképzettséggel,

(9) Az e törvényben foglaltaktól eltérően pedagógus-munkakörben továbbra is foglalkoztatható és újonnan alkalmazható, aki a felsőoktatásról szóló 2005. évi CXXXIX.

törvény vagy a felsőoktatásról szóló 1993. évi LXXX. törvény alapján vagy az azt megelőző felsőoktatási képzési rendszerben szerzett, az e törvény 3. mellékletében az adott pedagógus-munkakör betöltéséhez előírt szakképzettségnek megfeleltethető vagy a szakiránynak megfelelő felsőfokú végzettséggel és pedagógus szakképzettséggel rendelkezik.

(10) Ha a pedagógus szakképzettsége e törvényben meghatározott képesítésnek a megváltozott előírások miatt nem felel meg, és e törvény hatálybalépésekor a pedagógusnak

a) a nyugdíjjogosultság eléréséhez szükséges korhatárig tíz évnél kevesebb ideje van, legfeljebb a nyugdíjkorhatár eléréséig változatlan munkakörben tovább foglalkoztatható;

b) a nyugdíjjogosultság eléréséhez szükséges korhatárig tíz évnél több ideje van, e törvény hatálybalépésének napjától számított öt év után csak akkor foglalkoztatható tovább pedagógus-munkakörben, ha tanulmányait a felsőfokú pedagógus-szakképzettséget nyújtó oktatásban megkezdte.

20/2012. EMMI 24. § (1) A felvételi körzetek megállapításához a kormányhivatal minden év november utolsó napjáig beszerzi az illetékességi területén található települési önkormányzatok véleményét, amely tartalmazza a település jegyzőjének nyilvántartásában szereplő, a településen lakóhellyel, ennek hiányában tartózkodási hellyel rendelkező halmozottan hátrányos helyzetű, általános iskolába járó gyermekek létszámát intézményi és tagintézményi bontásban. A kormányhivatal február utolsó napjáig tájékoztatja a települési önkormányzatokat és az illetékességi területén működő általános iskolákat a kijelölt körzetekről.

(2) Ha a településen, kerületben több általános iskola vagy tagintézmény, feladatellátási hely működik, a halmozottan hátrányos helyzetű tanulóknak az egyes felvételi körzetekben kiszámított aránya legfeljebb tizenöt százalékponttal lehet magasabb, mint az általános iskolába járó halmozottan hátrányos helyzetű gyermekeknek a település, kerület egészére kiszámított aránya. A halmozottan hátrányos helyzetű gyermekeknek a településen belüli arányát oly módon kell meghatározni, hogy az adott településen lakóhellyel, ennek hiányában tartózkodási hellyel rendelkező összes általános iskolába járó halmozottan hátrányos helyzetű gyermekek létszámát el kell osztani a településen lakóhellyel, ennek hiányában tartózkodási hellyel rendelkező összes általános iskolába járó gyermek létszámával. A halmozottan hátrányos helyzetű tanulók felvételi körzeten belüli arányának meghatározásához az egyes felvételi körzetekben lakóhellyel, ennek hiányában tartózkodási hellyel rendelkező összes halmozottan hátrányos helyzetű tanulóknak a létszámát el kell osztani a felvételi körzetben lakóhellyel, ennek hiányában tartózkodási hellyel rendelkező összes tanuló létszámával (a továbbiakban: halmozottan hátrányos helyzetű tanulók körzeti aránya). Ha a településen több általános iskola vagy tagintézmény, feladatellátási hely működik, nem lehet a település egészét egyetlen körzetként kijelölni.

(3) Nem jelölhető ki kötelező felvételt biztosító iskolának az az általános iskola, amely körzetének kialakításánál a halmozottan hátrányos helyzetű gyermekek körzeti aránya túllépésére vonatkozó rendelkezés nem tartható meg, feltéve hogy a halmozottan hátrányos helyzetű tanulók körzeti aránya elérné az ötven százalékot, és egyébként a település többi iskolája elégséges férőhellyel rendelkezik a település összes tanköteles tanulójának felvételéhez. Az elégséges férőhelyek meglétét az iskola alapító okiratában meghatározott maximális tanulói létszám alapján kell megállapítani.

(4) A nemzetiséghez tartozó jelentkezőt – ha a felvételi követelményeknek megfelel – a nemzetiség nyelvén vagy a nemzetiség nyelvén és magyarul tanító iskolába, tagozatra, osztályba, csoportba fel vagy át kell venni. A fenntartó szakiskolát és középiskolát is kijelölhet kötelező felvételt biztosító iskolának.

(5) Ha az általános iskola a felvételi kötelezettsége teljesítése után további felvételi, átvételi kérelmeket is teljesíteni tud, köteles először a halmozottan hátrányos helyzetű tanulók kérelmét teljesíteni a (2) bekezdésben foglalt arányok figyelembevételével. A további felvételi lehetőségről szóló tájékoztatót a helyben szokásos módon – legalább tizenöt nappal a felvételi, átvételi kérelmek benyújtására rendelkezésre álló időszak első napja előtt – nyilvánosságra kell hozni. A halmozottan hátrányos helyzetű tanulók közül előnyben kell részesíteni azokat, akiknek a lakóhelye, ennek hiányában tartózkodási helye azon a településen vagy kerületben van, ahol az iskola székhelye vagy telephelye, feladatellátási helye található. A halmozottan hátrányos helyzetű tanulók felvétele után a további felvételi kérelmek elbírálásánál előnyben kell részesíteni azokat a jelentkezőket, akiknek a lakóhelye, ennek hiányában tartózkodási helye azon a településen található, ahol az iskola székhelye vagy telephelye, feladatellátási helye található.

(6) Ha az általános iskola – a megadott sorrend szerint – az összes felvételi kérelmet helyhiány miatt nem tudja teljesíteni, az érintett csoportba tartozók között sorsolás útján dönt. A sorsolásra a felvételi, átvételi kérelmet benyújtókat meg kell hívni. A sorsolás lebonyolításának részletes szabályait a házirendben kell meghatározni. A halmozottan hátrányos helyzetű tanulók felvételi, átvételi kérelmének teljesítése után sorsolás nélkül is felvehető a sajátos nevelési igényű tanuló, továbbá az a tanuló, akinek ezt különleges helyzete indokolja.

(7) Különleges helyzetnek minősül, ha a tanuló

- a) szülője, testvére tartósan beteg vagy fogyatékkal élő, vagy
- b) testvére az adott intézmény tanulója, vagy
- c) munkáltatói igazolás alapján szülőjének munkahelye az iskola körzetében található, vagy
- d) az iskola a lakóhelyétől, ennek hiányában tartózkodási helyétől egy kilométeren belül található.

- Alternatív programokkal rendelkező általános iskolák
- Felnőttoktatás (munkarend szerint: nappali/esti/levelező/más): 20/2012. EMMI rend. 143.§ (5)

20/2012. EMMI 143.§ (5) A felnőttoktatásban a tanuló nappali, valamint esti, levelező vagy más sajátos munkarend szerint megszervezett oktatásban, az iskola helyi tantervében meghatározottak szerint vesz részt a kötelező tanórai foglalkozásokon.

Gimnáziumi feladatellátás

Szakpolitikai cél: Általános műveltség megalapozása, valamint felkészítés érettségi vizsgára és a felsőfokú iskolai tanulmányok megkezdésére.

Szemponatok:

- Demográfiai szempontok

- Férőhely, feltöltöttség: 31.§ (2) b), Nkt. 83.§ (2) d), Nkt. 4. számú melléklet (2013. szeptember 1-jétől hatályos), Nkt. 47.§ (7) (2013. szeptember 1-jétől hatályos)

31.§ (2) Ha a nevelési-oktatási intézményt egyház vagy más nem állami szerv, nem önkormányzat tartja fenn:

b) nem kell alkalmazni a gyermekek, tanulók felvételével kapcsolatos rendelkezések közül a kötelező felvételre vonatkozó rendelkezéseket, valamint az osztály-, csoportlétszámokat meghatározó rendelkezéseket a maximális létszámra vonatkozó rendelkezések kivételével,

83.§(2) A fenntartó

d) meghatározza az adott nevelési évben indítható óvodai csoportok számát, az adott tanítási évben az iskolában indítható osztályok, a kollégiumban szervezhető csoportok számát,

47.§ (7) Az enyhe értelmi fogyatékos, beszéd fogyatékos vagy pszichés fejlődési zavarral küzdő sajátos nevelési igényű tanulót két gyermekként, a mozgásszervi, érzékszervi, közép súlyos értelmi fogyatékos, autizmus spektrum zavarral küzdő vagy halmozottan fogyatékos gyermeket, tanulót három gyermekként kell figyelembe venni az óvodai csoport, iskolai osztály, kollégiumi csoport létszámának számításánál, ha nevelés-oktatásuk a többi gyermekkel, tanulóval együtt történik. **(2013. szeptember 1-jétől hatályos)**

- Bejáró tanulók aránya, az iskola vonzáskörzete
- Fenntartói struktúra/köznevelési szerződések: A meglévő fenntartói struktúra biztosítja-e a tankerületben a gimnáziumi feladatellátást, Nkt. 31.§ (2) e), Nkt. 74.§ (2)

31.§(2) Ha a nevelési-oktatási intézményt egyház vagy más nem állami szerv, nem önkormányzat tartja fenn:

e) a nevelési-oktatási intézmény – a fenntartó, óvoda esetében a települési önkormányzattal, más köznevelési intézmény esetében az oktatásért felelős miniszterrel kötött írásbeli szerződés (a továbbiakban: köznevelési szerződés) alapján – részt vehet az e törvényben meghatározott köznevelési közszolgálati feladatok megvalósításában.

74.§ (2) A köznevelési feladatokat az állam intézmény alapításával és fenntartásával, továbbá egyházi vagy magánintézmény fenntartójával kötött köznevelési szerződés útján látja el. Az óvodai nevelésről a települési önkormányzat intézmény alapítása és fenntartása vagy köznevelési szerződés révén gondoskodik. A fenntartó az általa fenntartott intézménybe járó gyermek lakóhelye szerinti önkormányzattól az óvoda fenntartásához hozzájárulást kérhet.

- Pedagógusok végzettsége, szakos ellátottság: Nkt. 61.§ (1), 66.§, Nkt. 3. számú melléklet, Nkt. 98.§ (2), (5), (8) a), d), 99.§ (3), (5), (6) a), (9), (10),

61. § (1) Nevelő-oktató munka – óvodai nevelés, iskolai nevelés és oktatás, kollégiumi nevelés-oktatás, pedagógiai szakszolgálat keretében gyermekekkel, tanulókkal való pedagógiai célú közvetlen foglalkozás – pedagógus-munkakörben, az óraadó kivételével, közalkalmazotti jogviszonyban vagy munkaviszonyban látható el. Pedagógus-munkakör ellátására – az óraadó kivételével – polgári jogi jogviszony nem létesíthető. Az állami intézményfenntartó központ által fenntartott köznevelési intézményben köznevelési alapfeladat-ellátásra létesített munkakörben foglalkoztatottak közalkalmazotti jogviszonyban állnak.

(2) A pedagógiai szakszolgálatok feladatait és a pedagógiai-szakmai szolgáltatásokat szakirányú felsőfokú végzettségű szakember látja el.

66. § (1) A köznevelésben az alkalmazás feltétele, hogy az alkalmazott

a) rendelkezzen az előírt iskolai végzettséggel, szakképesítéssel, szakképzettséggel,

b) büntetlen előéletű és cselekvőképes legyen.

(2) A pedagógus, valamint a nevelő és oktató munkát közvetlenül segítő alkalmazott az óvodai nevelőmunka, az iskolai és kollégiumi nevelő és oktató munka, valamint a pedagógiai szakszolgálat ellátása során a gyermekekkel, tanulókkal összefüggő tevékenységével kapcsolatban a büntetőjogi védelem szempontjából közfeladatot ellátó személy.

(3) Gyakorló nevelési-oktatási intézményben, gyakorló pedagógiai szakszolgálati intézményben vezetőpedagógusi megbízást az kaphat, akinek pedagógus-munkakör betöltéséhez szükséges felsőfokú iskolai végzettsége és szakképzettsége, továbbá pedagógus-szakvizsgálata vagy a munkakör ellátásához szükséges végzettséghez és szakképzettséghez kapcsolódó szakterületen szerzett tudományos fokozata vagy doktori cselekmény alapján szerzett doktori címe, valamint a nevelő-oktató munkában, pedagógiai szakszolgálatban eltöltött legalább ötéves szakmai gyakorlata van.

(4) A nevelési-oktatási intézményben pedagógus-munkakörben foglalkoztatottak végzettségi és szakképzettségi követelményeit a 3. melléklet, a pedagógiai szakszolgálat intézményeiben pedagógus-munkakörben, továbbá a pedagógiai-szakmai szolgáltatást nyújtó intézményben pedagógiai szakértő és pedagógiai előadó munkakörben foglalkoztatottak végzettségi és szakképzettségi követelményeit külön jogszabály állapítja meg. Az óraadó tanárok végzettsége és szakképzettsége tekintetében a 3. mellékletben foglaltakat megfelelően alkalmazni kell.

98.§ (2) Középiskolában a művészetek és a technika-gyakorlati foglalkozás tantárgyakat főiskolai végzettséggel és a tantárgynak megfelelő tanári szakképzettséggel rendelkező pedagógus is taníthatja.

(5) Idegen nyelv oktatására – minden iskolatípusban – alkalmazható az is, aki főiskolai szintű nyelvtanári vagy idegen nyelv- és irodalom szakos tanári felsőfokú végzettséggel és szakképzettséggel rendelkezik.

(8) Az alkalmazáskor és a vezetői megbízáskor

a) a végzettség szintjének megfelelő tanári szakképzettségnek kell elfogadni a képzés szakirányának megfelelő felsőfokú végzettséget tanúsító oklevéllel igazolt szakképzettséget, ha a felsőfokú iskolai tanulmányok keretében el kellett sajátítani a tantárgy

oktatásának módszertanát; a feltételek meglétéről az oklevelet kiállító felsőoktatási intézmény igazolása vagy a lecke könyv alapján a munkáltató dönt;

d) egyetemi végzettségnek és szakképzettségnek kell elfogadni a Magyar Testnevelési Főiskola által az 1975. évi 16. törvényerejű rendelet hatálybalépése előtt kiadott testnevelő-tanári szakképzettséget.

99.§ (3) Ha nincs a képzés szakirányának megfelelő hazai felsőfokú pedagógusképzés vagy megfelelő végzettségű és szakképzettségű pedagógussal nem tudják ellátni a feladatot, a nemzetiségi óvodai nevelésben, iskolai nevelés-oktatásban, kollégiumi nevelésben pedagógus-munkakört tölthet be, továbbá vezetői megbízást kaphat az is, aki az e törvény 3. mellékletében foglaltak vagy az átmeneti, továbbá a kivételi szabályok szerint pedagógus-munkakört tölthet be az óvodában, iskolában, kollégiumban, valamint az adott nyelvből legalább középfokú „komplex” típusú államilag elismert nyelvvizsga bizonyítvánnyal vagy azzal egyenértékű okirattal rendelkezik.

(5) A nemzetiségi nyelv oktatására a bolgár, a cigány (romani vagy beás), a görög, a lengyel, az örmény, a ruszin, az ukrán nyelv oktatása esetében alkalmazható az is, aki pedagógus szakképzettséggel és az adott nyelvből felsőfokú „komplex” típusú államilag elismert nyelvvizsga bizonyítvánnyal vagy azzal egyenértékű okirattal rendelkezik.

(6) Az e törvényben foglaltaktól eltérően pedagógus-munkakörben továbbra is foglalkoztatható és újonnan alkalmazható

a) technika-gyakorlati foglalkozás tantárgy oktatására, aki a tantárgynak megfelelő felsőfokú végzettséggel vagy felsőfokú szakoktatói vagy műszaki oktatói végzettséggel és szakképzettséggel,

(9) Az e törvényben foglaltaktól eltérően pedagógus-munkakörben továbbra is foglalkoztatható és újonnan alkalmazható, aki a felsőoktatásról szóló 2005. évi CXXXIX. törvény vagy a felsőoktatásról szóló 1993. évi LXXX. törvény alapján vagy az azt megelőző felsőoktatási képzési rendszerben szerzett, az e törvény 3. mellékletében az adott pedagógus-munkakör betöltéséhez előírt szakképzettségnek megfeleltethető vagy a szakiránynak megfelelő felsőfokú végzettséggel és pedagógus szakképzettséggel rendelkezik.

(10) Ha a pedagógus szakképzettsége e törvényben meghatározott képesítésnek a megváltozott előírások miatt nem felel meg, és e törvény hatálybalépésekor a pedagógusnak

a) a nyugdíjjogosultság eléréséhez szükséges korhatárig tíz évnél kevesebb ideje van, legfeljebb a nyugdíjkorhatár eléréséig változatlan munkakörben tovább foglalkoztatható;

b) a nyugdíjjogosultság eléréséhez szükséges korhatárig tíz évnél több ideje van, e törvény hatálybalépésének napjától számított öt év után csak akkor foglalkoztatható tovább pedagógus-munkakörben, ha tanulmányait a felsőfokú pedagógus-szakképzettséget nyújtó oktatásban megkezdte.

- Infrastrukturális ellátottság
- Nemzetiségi oktatás
- Két tanítási nyelvű: 20/2012. EMMI rend. 136.§

20/2012. EMMI 136. § (1) Két tanítási nyelvű nevelés-oktatás abban a középiskolában folytatható, amelyik három egymást követő tanév átlagában teljesíti azt a feltételt, hogy a két tanítási nyelvű nevelés-oktatásban részt vevő tanulók kilencven százaléka a befejező évfolyam végére megfelel a hivatal által szervezett, a KER szerinti B2 szintű nyelvtudást mérő célnyelvi mérésnek. A mérést a hivatal a tanév rendjéről szóló miniszteri rendeletben meghatározott időpontban szervezi meg.

(2) A mérés alól mentesül az a tanuló, akik a mérés időpontjáig bemutatja a célnyelvből szerzett, a KER szerinti B2 szintű nyelvtudást igazoló államilag elismert nyelvvizsgabizonyítványát.

(3) Amennyiben a középiskola az (1) bekezdésében foglaltaknak nem felel meg, új két tanítási nyelvű nevelés-oktatásra a következő tanévben a 9. évfolyamon nem hirdethet felvételt.

(4) Az iskola akkor szervezheti meg ismételten – az intézmény fenntartójának hozzájárulásával – a két tanítási nyelvű nevelés-oktatást a kilencedik évfolyamon kezdődően, felmenő rendszerben, ha a két tanítási nyelvű, az iskolában kifutó évfolyamokon folytatott nevelés-oktatást a hivatal ismételten ellenőrizte, és az iskola megfelelt a feltételeknek.

- Nyelvi előkészítő évfolyam: Nkt. 9. § (7), 97.§ (13), 20/2012. EMMI rend. 134. §, 137.§

9.§ (7) A gimnáziumban az ötödik, hetedik és kilencedik, szakközépiskolában a kilencedik évfolyamot nyelvi előkészítő évfolyam előzheti meg, feltéve hogy a gimnázium, a szakközépiskola a külön jogszabályokban meghatározott feltételeknek megfelel.

(13) Az e törvény hatálybalépésekor működő nyelvi előkészítő évfolyamon, továbbá – a nemzetiségi nevelés-oktatás kivételével – a két tanítási nyelvű nevelés-oktatásban a 2016/2017. tanév végéig teljesíteni kell a külön jogszabályban meghatározott feltételeket. A külön jogszabályban meghatározott feltételeket nem teljesítő intézményekben a nyelvi előkészítő évfolyam vagy a két tanítási nyelven folyó oktatás felmenő rendszerben megszűnik.

20/2012. EMMI 134. § Hat vagy nyolc – nyelvi előkészítő évfolyam esetében hét vagy kilenc – évfolyamos gimnáziumi nevelés-oktatás abban a nevelési-oktatási intézményben hirdethető meg, amelyik esetében az alábbi feltételek együttesen teljesülnek:

a) a nevelés-oktatás az oktatásért felelős miniszter által az ilyen típusú intézményekre 2012. szeptember 1-je után kiadott vagy jóváhagyott kerettanterv alapján kerül megszervezésre,

b) az országos pedagógiai mérések központilag feldolgozott országos és intézményi adatai alapján az érintett nevelési-oktatási intézményben, az adott telephelyen, az adott képzési típusban a legutóbbi három tanév adatai alapján a matematika és a szövegértés átlageredmény a tizedik évfolyamon mindhárom tanév esetében meghaladja a tizedik évfolyamra számított országos átlagot,

c) a gimnázium fenntartója a többcélú köznevelési intézménye keretében működő kollégiumában, vagy önálló, vagy más köznevelési intézmény részeként működő kollégiumban ilyen igény esetén meg tudja szervezni valamennyi, a gimnáziummal tanulói

jogviszonyban álló és annak székhelyétől számítva huszonöt kilométernél távolabbi lakóhellyel, ennek hiányában tartózkodási hellyel rendelkező tanulójának a kollégiumi elhelyezését,

d) az e § szerinti gimnáziumi nevelés-oktatásra jelentkezők száma indítandó osztályonként minden tanévben legalább húsz százalékkal meghaladja az Nkt.-ben az intézménytípusra meghatározott minimális osztálylétszámot,

e) a gimnáziumi nevelés-oktatásban a pedagógus-munkaköröket a tantárgynak megfelelő mesterfokozatú pedagógus végzettséggel, szakképzettséggel rendelkezők töltik be, és

f) a pedagógusok legalább fele két- vagy többféle tantárgy tanítására jogosító, a tantárgynak megfelelő mesterfokozatú pedagógus végzettséggel, szakképzettséggel rendelkezik.

137. § (1) Nyelvi előkészítő évfolyam csak abban a középiskolában folytatható, amelyik három egymást követő tanév átlagában teljesíti azt a feltételt, hogy a képzés indítását követő harmadik tanév végéig az első idegen nyelvből a nyelvi előkészítő évfolyamokon tanulók legalább hatvan százaléka a KER szerinti B2 szintű nyelvtudást igazoló, a hivatal által szervezett mérést sikeresen teljesíti. A mérést a hivatal a tanév rendjéről szóló miniszteri rendeletben meghatározott időpontban szervezi meg.

(2) A mérés alól mentesül az a tanuló, akik a mérés időpontjáig bemutatja a célnyelvből szerzett, a KER szerinti B2 szintű nyelvtudást igazoló államilag elismert nyelvvizsga-bizonyítványát.

(3) Az iskolának a második idegen nyelvből a nyelvi előkészítő évfolyamot követő, a 9–12. évfolyamokon folyó nevelési-oktatási szakaszban az oktatás feltételeit oly módon kell biztosítani, hogy a képzést nyelvi előkészítő évfolyamon kezdő tanulók legalább ötven százaléka a tanulmányok befejezéséig vagy a KER szerinti B2 szintű államilag elismert nyelvvizsgát, vagy a KER szerinti B2 szintű idegennyelvtudásnak megfelelő emelt szintű érettségi vizsgát tegyen.

(4) Az (1) bekezdésben meghatározott feltételeket nem teljesítő nevelési-oktatási intézményben új nyelvi előkészítő évfolyamot a következő tanévtől kezdve nem indíthat az iskola.

- Hat és nyolc évfolyamos oktatás: 20/2012. EMMI rend. 134.§

20/2012. EMMI 134. §⁸ Hat vagy nyolc – nyelvi előkészítő évfolyam esetében hét vagy kilenc – évfolyamos gimnáziumi nevelés-oktatás abban a nevelési-oktatási intézményben hirdethető meg, amelyik esetében az alábbi feltételek együttesen teljesülnek:

a) a nevelés-oktatás az oktatásért felelős miniszter által az ilyen típusú intézményekre 2012. szeptember 1-je után kiadott vagy jóváhagyott kerettanterv alapján kerül megszervezésre,

⁸ A 134. § nyitó szövegrésze a 36/2012. (XI. 14.) EMMI rendelet 11. § f) pontja szerint módosított szöveg.

b) az országos pedagógiai mérések központilag feldolgozott országos és intézményi adatai alapján az érintett nevelési-oktatási intézményben, az adott telephelyen, az adott képzési típusban a legutóbbi három tanév adatai alapján a matematika és a szövegértés átlageredmény a tizedik évfolyamon mindhárom tanév esetében meghaladja a tizedik évfolyamra számított országos átlagot,

c) a gimnázium fenntartója a többcélú köznevelési intézménye keretében működő kollégiumában, vagy önálló, vagy más köznevelési intézmény részeként működő kollégiumban ilyen igény esetén meg tudja szervezni valamennyi, a gimnáziummal tanulói jogviszonyban álló és annak székhelyétől számítva huszonöt kilométernél távolabbi lakóhellyel, ennek hiányában tartózkodási hellyel rendelkező tanulójának a kollégiumi elhelyezését,

d) az e § szerinti gimnáziumi nevelés-oktatásra jelentkezők száma indítandó osztályonként minden tanévben legalább húsz százalékkal meghaladja az Nkt.-ben az intézménytípusra meghatározott minimális osztálylétszámot,

e) a gimnáziumi nevelés-oktatásban a pedagógus-munkaköröket a tantárgynak megfelelő mesterfokozatú pedagógus végzettséggel, szakképzettséggel rendelkezők töltik be, és

f) a pedagógusok legalább fele két- vagy többféle tantárgy tanítására jogosító, a tantárgynak megfelelő mesterfokozatú pedagógus végzettséggel, szakképzettséggel rendelkezik.

- Mindennapos testnevelés: Nkt. 27. § (11), 20/2012. EMMI rend. 141. §

27.§ (11) Az iskola a nappali rendszerű iskolai oktatásban azon osztályokban, ahol közismereti oktatás is folyik, megszervezi a mindennapos testnevelést heti öt testnevelés óra keretében, amelyből legfeljebb heti két óra

a) a kerettanterv testnevelés tantárgyra vonatkozó rendelkezéseiben meghatározott oktatásszervezési formákkal, műveltségterületi oktatással,

b) iskolai sportkörben való sportolással,

c) versenyszerűen sporttevékenységet folytató igazolt, egyesületi tagsággal rendelkező vagy amatőr sportolói sportszerződés alapján sportoló tanuló kérelme alapján a tanévre érvényes versenyengedélye és a sportszervezete által kiállított igazolás birtokában a sportszervezet keretei között szervezett edzéssel

váltható ki.

20/2012. EMMI 141. § (1) A mindennapos testnevelést azokon a napokon, amikor közismereti oktatás folyik, a (2) bekezdésben foglalt kivétellel testnevelésóra megtartásával kell biztosítani.

(2) Amennyiben heti legfeljebb két testnevelésórát az iskolai sportkörben vagy az iskolában működő diáksport-egyesületben történő sportolással biztosít az iskola, akkor az iskolai sportkör és az iskolában működő diáksport-egyesület e feladatának ellátása kapcsán tagdíjat, egyesületi tagdíjat nem szedhet.

- Országos feladatot ellátó köznevelési intézmények: Nkt. 4.§ 22. pont

Nkt. 4.§. 22. országos feladat ellátása: országos feladatot lát el a köznevelési intézmény, ha a szolgáltatásait igénybe vevők legalább ötvenegy százaléka – feladatellátási helyenként külön-külön vizsgálva, leszámítva azt a megyét (fővárost), ahol a feladatellátási hely található – legkevesebb öt különböző megyéből (fővárosból) élők közül kerül ki, feltéve, hogy az adott feladatot ellátó, szolgáltatást nyújtó köznevelési intézményből legfeljebb három működik az országban; továbbá, ha nemzetiségi nevelés, oktatás feladatait látja el, vagy vallási, világnézeti tekintetben elkötelezett nevelést, oktatást folytat és az országban legfeljebb egy ilyen intézmény található, amelyik egy településen, a fővárosban egy kerületben működik,

- Gimnázium – kollégium együttműködés (saját kollégium)
- Arany János Programok (20/2012. EMMI rend. 174. §, 175. §, 176. §)

20/2012. EMMI 174. § (1) A Hátrányos Helyzetű Tanulók Arany János Kollégiumi Programjában részt vehet az a kollégium és középiskola, amelynek célja megteremteni a feltételeket ahhoz, hogy a hátrányos és halmozottan hátrányos helyzetű, továbbá a különböző társadalmi hátránnyal küzdő tanulók megkezdhessék és sikeresen befejezhessék a középfokú tanulmányaikat, középiskolai végzettséget szerezhessenek, továbbá javuljanak esélyeik a felsőfokú tanulmányok megkezdésében.

(2) A Hátrányos Helyzetű Tanulók Arany János Kollégiumi Programjában részt vevő kollégium kiválasztása az oktatásért felelős miniszter által vezetett minisztérium által kiírt nyilvános pályázat útján történik. A pályázatot az oktatásért felelős miniszter által vezetett minisztérium honlapján kell meghirdetni.

(3) A pályázatokat az e célra létrehozott döntés-előkészítő bizottság bírálja el a pályázati határidő lejártát követő harminc napon belül, majd a támogatásról javaslatot tesz az oktatásért felelős miniszternek. A javaslattételtől számított tizenöt napon belül a győztes pályázók nevét az oktatásért felelős miniszter által vezetett minisztérium honlapján nyilvánosságra kell hozni.

(4) A döntés-előkészítő bizottság háromtagú, amelybe az oktatásért felelős miniszter delegálja az Arany János Programiroda vezetőjét, a Hátrányos Helyzetű Tanulók Arany János Kollégiumi Programja mentori tanácsadó testületének egy tagját és a Kollégiumi Szakmai és Érdekvédelmi Szövetség egy tagját. A bizottság maga határozza meg működésének rendjét, azzal a megkötéssel, hogy döntését egyszerű szótöbbséggel hozza. A tagokat a tevékenységük ellátásáért díjazás nem illeti meg.

(5) A pályázathoz csatolni kell

a) a Hátrányos Helyzetű Tanulók Arany János Kollégiumi Programjának indítására és az alapító okirat ennek megfelelő módosítására vonatkozó szándéknyilatkozatot,

b) a fenntartónak a pályázaton való részvételt támogató nyilatkozatát,

c) a kollégium – a Kollégiumi nevelés országos alapprogramjának kiadásáról szóló rendeletben foglalt, a Hátrányos Helyzetű Tanulók Arany János Kollégiumi Programjának követelményei szerint elkészített – pedagógiai programjának tervezetét, amelynek megfelelően nyertes pályázat esetén a pályázó módosítja a pedagógiai programját,

d) a Hátrányos Helyzetű Tanulók Kollégiumi Programjában partnerként közreműködő középiskola nyilatkozatát arról, hogy a résztvevők középiskolai tanulmányokra történő felkészítését, a tanulmányok megkezdését és a tanulmányok alatti felkészítést biztosítja a

kerettantervek kiadásának és jóváhagyásának rendjéről szóló rendeletben foglalt, a Hátrányos Helyzetű Tanulók Arany János Kollégiumi Programjának követelményei szerint.

(6) Fenntartóváltás esetén a Hátrányos Helyzetű Tanulók Arany János Kollégiumi Programja további működtetésének feltételeként a jogutódnak független köznevelési szakértői véleménnyel kell rendelkeznie arról, hogy a Hátrányos Helyzetű Tanulók Arany János Programjában zajló tevékenységekről, szolgáltatásokról továbbra is megfelelő színvonalon tud gondoskodni oly módon, hogy annak igénybevétele a gyermeknek, tanulónak, szülőnek nem jelent aránytalan terhet. A szakértői véleményt az oktatásért felelős miniszter számára meg kell küldeni, aki a szakértői vélemény függvényében dönt a Hátrányos Helyzetű Tanulók Arany János Kollégiumi Programja folytatásáról.

(7) A Hátrányos Helyzetű Tanulók Arany János Kollégiumi Programja működtetésének feltételeiről a résztvevő köznevelési intézmények, azok fenntartói és a Hátrányos Helyzetű Tanulók Arany János Kollégiumi Programjának országos koordinációjáért felelős szervezet évente megállapodást köt.

(8) A Hátrányos Helyzetű Tanulók Kollégiumi Programjába a tanév rendjéről szóló miniszteri rendeletben meghatározottak szerint kapcsolódhat be, aki – abban a tanévben, amelyben a pályázat meghirdetésre kerül –

a) tanulói jogviszonyban áll és a középiskola kilencedik évfolyamára jelentkezik, és

b) az e pontban meghatározott valamelyik feltételnek megfelel:

ba) a közoktatási törvény szerint halmozottan hátrányos helyzetű,

bb) a gyermekek védelméről és a gyámügyi igazgatásról szóló 1997. évi XXXI. törvény (a továbbiakban: Gyvt.) 52. §-a szerint gyermekvédelmi szakellátás otthont nyújtó ellátási formájában részesülő átmeneti nevelésbe van véve vagy a programba történő jelentkezés időpontjában ideiglenes hatállyal van elhelyezve,

bc) törvényes felügyeletét ellátó szülője a Gyvt.-ben szabályozott eljárásban tett önkéntes nyilatkozata szerint a tankötelezettség beállításának időpontjában legfeljebb az iskola nyolcadik évfolyamán folytatott tanulmányait fejezte be sikeresen, de rendszeres gyermekvédelmi kedvezményre való jogosultsága nem állapítható meg,

bd) rendszeres gyermekvédelmi kedvezményre való jogosultságát a jegyző megállapította, és a törvényes felügyeletét ellátó szülők egyike a Gyvt.-ben szabályozott eljárásban tett önkéntes nyilatkozata szerint a tankötelezettség beállításának időpontjában legfeljebb az iskola nyolcadik évfolyamán folytatott tanulmányait fejezte be sikeresen, a másik szülő legfeljebb szakképesítéssel rendelkezik,

be) rendszeres gyermekvédelmi kedvezményben részesül és lakóhelye, ennek hiányában tartózkodási helye a szociális igazgatásról és szociális ellátásokról szóló 1993. évi III. törvény 64. §-ában foglalt családsegítő szolgáltatás vagy a Gyvt. 40. §-a szerint a gyermekjóléti szolgálat által végzett környezettanulmány alapján az egészséges fejlődéshez szükséges feltételeket nem biztosító, elégtelen lakókörnyezetnek minősül,

bf) árva és a gyermekjóléti szolgálat – az általános iskola és a gyám kezdeményezésére elkészített – javaslata alapján rászorult. A gyermekjóléti szolgálatnak a rászorultság kérdésében annak alapján kell döntenie, hogy kellett-e a Hátrányos Helyzetű Tanulók Arany János Kollégiumi Programjába történő jelentkezést megelőző három éven belül a Gyvt. 39. §-a alapján az érintett tanuló érdekében intézkednie;

c) a *bc*–*be*) pontokban szereplő feltételek szerint felvehető tanulók aránya együttesen nem haladhatja meg az adott osztályba felvett tanulók harminc százalékát.

(9) Az intézmény tájékoztatja a tanulót a Hátrányos Helyzetű Tanulók Arany János Kollégiumi Programjában való részvétel során őt megillető jogokról és az őt terhelő kötelezettségekről.

175. § (1) A Halmozottan Hátrányos Helyzetű Tanulók Arany János Kollégiumi-Szakiskolai Programjában részt vehetnek azok a szakiskolák és kollégiumok, amelyek közösen vállalják, hogy a Halmozottan Hátrányos Helyzetű Tanulók Arany János Kollégiumi-Szakiskolai Programjában résztvevő tanulóknak nappali rendszerű iskolai oktatás keretében szakiskolában, kollégiumi elhelyezéssel államilag elismert szakképesítés megszerzését biztosítják.

(2) A Halmozottan Hátrányos Helyzetű Tanulók Arany János Kollégiumi-Szakiskolai Programjában részt vevő kollégium kiválasztása a 174. § (2)–(5) bekezdése szerinti eljárással megegyező módon történik. A Halmozottan Hátrányos Helyzetű Tanulók Arany János Kollégiumi-Szakiskolai Programja esetében a pályázathoz a 174. § (5) bekezdésében foglaltakon túl csatolni kell a partnerként közreműködő szakiskola nyilatkozatát arról, hogy a résztvevők szakiskolai tanulmányokra történő felkészítését, a tanulmányok megkezdését és a tanulmányok alatti felkészítést biztosítja. A kollégium fenntartói jogának átadása esetén a 174. § (6) bekezdésében foglaltak az irányadók.

(3) A Halmozottan Hátrányos Helyzetű Tanulók Arany János Kollégiumi-Szakiskolai Programjába a tanév rendjéről szóló miniszteri rendeletben meghatározottak szerint lehet bekapcsolódnia annak, aki

a) tanulói jogviszonyban áll, a szakiskola kilencedik évfolyamára jelentkezik és egyúttal kollégiumi ellátást is kér, vagy

b) a közoktatási törvény 27. § (8) bekezdése alapján felzárkóztató oktatásban kíván részt venni és egyúttal kollégiumi ellátást is kér, és

c) az alábbi alpontokban meghatározott valamelyik feltételnek megfelel:

ca) a közoktatási törvény szerint halmozottan hátrányos helyzetű,

cb) a Gyvt. 52. §-a szerint gyermekvédelmi szakellátás otthont nyújtó ellátási formájában részesülő átmeneti nevelésbe vett vagy a programba történő jelentkezés időpontjában ideiglenes hatállyal elhelyezett.

176. § (1) A Hátrányos Helyzetű Tanulók Arany János Tehetséggondozó Programjában részt vehetnek azok a középiskolák és kollégiumok, amelyek közösen vállalják a program célkitűzéseinek a megvalósítását, valamint céljuk esélyt teremteni a felsőoktatásba történő bejutásra azoknak a hátrányos helyzetű tanulóknak, akik a Tehetséggondozó Programban való részvétel nélkül nem vagy csak aránytalan nehézséggel kezdenék meg tanulmányaikat a felsőoktatásban.

(2) A Hátrányos Helyzetű Tanulók Arany János Tehetséggondozó Programjában részt vevő kollégium kiválasztása a 174. § (2)–(5) bekezdésben foglalt eljárással megegyező módon történik. A pedagógiai program tervezetét a Hátrányos Helyzetű Tanulók Arany János Tehetséggondozó Programja követelményeivel összehangolva kell benyújtani, majd nyertes

pályázat esetén annak megfelelően módosítani. A kollégium fenntartói jogának átadása esetén a 174. § (6) bekezdésben foglaltak az irányadók.

(3) A (2) bekezdésben foglalt eljárásba bevont döntés-előkészítő bizottság háromtagú, amelybe az oktatásért felelős miniszter delegálja az Arany János Programiroda vezetőjét, a Tehetséggondozó Program tanácsadó testületének egy tagját és a Hátrányos Helyzetű Tanulók Arany János Tehetséggondozó Program Intézményei Egyesületének az elnökét.

(4) A Hátrányos Helyzetű Tanulók Arany János Tehetséggondozó Programjába a tanév rendjéről szóló miniszteri rendeletben meghatározottak szerint bekapcsolódhat be, aki

a) tanulói jogviszonyban áll és a középiskola kilencedik évfolyamára jelentkezik abban a tanévben, amelyben a pályázat meghirdetésre kerül, és

b) az alábbi alpontokban meghatározott valamelyik feltételnek megfelel:

ba) a közoktatási törvény szerint hátrányos helyzetű,

bb) a Gyvt. 52. §-a szerint gyermekvédelmi szakellátás otthont nyújtó ellátási formájában részesülő átmeneti nevelésbe van véve vagy a programba történő jelentkezés időpontjában ideiglenes hatállyal van elhelyezve,

bc) a gyermekjóléti szolgálat Gyvt. 40. §-a szerinti – az általános iskola és a szülő kezdeményezésére elkészített – javaslata alapján rászorult. A gyermekjóléti szolgálatnak a rászorultság kérdésében annak alapján kell döntenie, hogy kellett-e a Hátrányos Helyzetű Tanulók Arany János Tehetséggondozó Programjába történő jelentkezést megelőző három éven belül a Gyvt. 39. §-a alapján az érintett tanuló érdekében intézkednie.

(5) A 174. § (8) bekezdésében, a 175. § (3) bekezdésében és a 176. § (4) bekezdésében foglalt, a tanulói pályázatok benyújtásával kapcsolatos eljárást a hivatal szakértők bevonásával ellenőrzi. Ha a szakmai ellenőrzés tanügy-igazgatási szabálytalanságokat tár fel, a hivatal hatósági ellenőrzést végez.

(6) A Hátrányos Helyzetű Tanulók Arany János Kollégiumi Programjában, a Halmozottan Hátrányos Helyzetű Tanulók Arany János Kollégiumi-Szakiskolai Programjában és a Hátrányos Helyzetű Tanulók Arany János Tehetséggondozó Programjában résztvevő kollégiumok köréből felmenő rendszerben kikerülhet az az intézmény, amely

a) a Kollégiumi nevelés országos alapprogramjának kiadásáról szóló rendeletben foglalt követelményeknek nem tesz eleget,

b) hatóság vele szemben a programok megvalósításával összefüggő súlyos szabálytalanságot állapít meg vagy

c) jogutód nélkül megszűnik.

(7) A (6) bekezdés a)–b) pontjában foglaltak tekintetében az Arany János Programiroda vezetője, a Hátrányos Helyzetű Tanulók Arany János Kollégiumi Programja és Halmozottan Hátrányos Helyzetű Tanulók Arany János Kollégiumi-Szakiskolai Programja mentori tanácsadó testületének tagja és a Kollégiumi Szakmai és Érdekvédelmi Szövetség tagja tesz javaslatot az oktatásért felelős miniszternek, aki a javaslat kézhezvételét vagy a még szükséges adatok beszerzését követően tizenöt napon belül döntést hoz a programokból történő kikerülésről. Az oktatásért felelős miniszter dönthet továbbá arról, hogy a programból kikerült intézmény feladatát a térség más nevelési-oktatási intézménye számára pályázati úton lehetővé teszi.

- Felnőttoktatás (munkarend szerint: nappali/esti/levelező/más): Nkt. 60.§ (7), 20/2012. EMMI rend. 143.§ (5)

60.§ (7) A felnőttoktatásban az oktatás megszervezhető a nappali oktatás munkarendje, továbbá esti, levelező vagy más sajátos munkarend szerint. Nappali oktatás munkarendje szerint azok részére szervezhető meg az oktatás, akik nem kizárólag felnőttoktatásban vehetnek részt. A nappali oktatás munkarendje szerint folyó oktatás esetében a tanórák számának a kerettantervben a nappali rendszerű oktatás munkarendje szerinti kötelező tanórai foglalkozások legalább kilencven százalékát el kell érnie.

20/2012. EMMI 143.§ (5) A felnőttoktatásban a tanuló nappali, valamint esti, levelező vagy más sajátos munkarend szerint megszervezett oktatásban, az iskola helyi tantervében meghatározottak szerint vesz részt a kötelező tanórai foglalkozásokon.

Szakközépiskola, szakiskolai feladatellátás

Szakpolitikai cél: Felkészítés szakmai érettségi végzettséget adó érettségire, szakirányú felsőfokú iskolai továbbtanulásra, szakirányú munkába állásra – valamint általános műveltség megalapozása szakmai, elméleti, és gyakorlati oktatás keretében.

A szakközépiskolában a 12. évfolyamot követően az utolsó középiskolai évfolyam elvégzéséhez vagy érettségi végzettséghez kötött felkészítés az OKJ-ben meghatározottak szerint, a szakmai érettségi vizsga ágazatához tartozó szakképesítés szakmai vizsgájára.

Az iskolát képesítés nélkül elhagyó tanulók munkaerő-piaci esélyeinek javítása (Széll Kálmán terv 2.0)

Szemponatok:

- Demográfiai szempontok
- Férőhely, feltöltöttség: Nkt. 12.§, 13.§ (2013. szeptember 1-jétől hatályos), Nkt. 31.§ (2) b), Nkt. 4. számú melléklet (2013. szeptember 1-jétől hatályos), Nkt. 47.§ (7) (2013. szeptember 1-jétől hatályos)

12. § (1) A szakközépiskolának szakmai érettségi végzettséget adó érettségire, szakirányú felsőfokú iskolai továbbtanulásra, szakirányú munkába állásra felkészítő, valamint általános műveltséget megalapozó négy középiskolai évfolyama van, ahol szakmai elméleti és gyakorlati oktatás is folyik. A szakközépiskolában a tizenkettedik évfolyamot követően az Országos Képzési Jegyzékben meghatározottak szerint az utolsó középiskolai évfolyam elvégzéséhez vagy érettségi végzettséghez kötött, a szakmai érettségi vizsga ágazatához tartozó szakképesítés szakmai vizsgájára történő felkészítés folyik.

(2) A szakközépiskolában az Országos Képzési Jegyzékről szóló kormányrendeletben meghatározott ágazatokban tehető munkakör betöltésére képesítő szakmai érettségi vizsga, továbbá az Országos Képzési Jegyzékben meghatározott, a szakmai érettségi vizsga ágazatához tartozó szakképesítés szerezhető.

(3) A kilencediktől a tizenkettedik évfolyamig az ágazathoz tartozó, érettségéhez kötött szakképesítések közös elemeinek tartalmát magában foglaló szakmai elméleti és gyakorlati oktatás folyik, az egységes kerettanterv szerinti közismereti képzés mellett.

(4) Ha a művészeti szakközépiskola a tehetséggondozás keretében művészeti szakvizsgára készít fel, a szakképzés és az iskolai nevelés-oktatás szakasza követelményeinek teljesítése egymástól függetlenül is folyhat (a továbbiakban: párhuzamos oktatás).

(5) Párhuzamos oktatás esetén a tanuló az iskolai nevelés-oktatás szakasza és a szakképzés követelményeit ugyanabban az iskolában, eltérő évfolyamokon is teljesítheti, a szakképzési kerettantervben meghatározottak szerint a nevelő és oktató munka az ötödik, hetedik vagy a kilencedik évfolyamon kezdődhet, a tanuló heti óraszám legfeljebb negyven óra. **(2013. szeptember 1-jétől hatályos)**

13. § (1) A szakiskolának – a speciális és készségfejlesztő szakiskola kivételével, továbbá a szakképzésről szóló törvényben meghatározott szakiskolai képzési formák kivételével – három, az adott szakképesítés megszerzéséhez szükséges közismereti képzést és szakmai elméleti és gyakorlati oktatást magában foglaló szakképzési évfolyama van.

(2) A szakiskolában az Országos Képzési Jegyzékben meghatározott, szakképesítések körében a szakképzési kerettanterv szerint folyhat szakképzés. A közismereti oktatás a szakiskolában a szakiskolai közismereti kerettanterv alapján folyik. A szakiskolában a szakmai vizsgára történő felkészítésre vonatkozó további rendelkezéseket a szakképzésről szóló törvény határozza meg. A szakiskolában, ha a művészeti szakmai vizsgára készít fel, párhuzamos oktatás is folyhat.

(3) A szakmai vizsga letételét követően a tanuló két év alatt középiskolában készülhet fel az érettségi vizsgára.

(4) Alapfokú iskolai végzettség hiányában a szakiskolába történő felvétel feltétele:

a) a tizenhatodik életév betöltése, és

b) a szakiskolában szervezett Köznevelési Hídprogram szerinti tanév teljesítése.

(5) A sajátos nevelési igényű tanulók iskolai nevelés-oktatása céljából a szakiskola

a) speciális szakiskolaként működik, ha a többi tanulóval sajátos nevelési igénye miatt együtt haladásra képteleneket készít fel szakmai vizsgára, vagy nyújt részükre munkába álláshoz és életkezdéshez szükséges ismereteket; az évfolyamok száma a speciális kerettanterv szerint meghatározott,

b) készségfejlesztő speciális szakiskolaként működik, ha a középsúlyos értelmi fogyatékos tanulók részére biztosítja az életkezdéshez való felkészülést, a munkába állást lehetővé tevő egyszerű betanulást igénylő munkafolyamatok elsajátítását; az évfolyamok száma a speciális kerettanterv szerint meghatározott.

(6) Az értelmi fogyatékos tanulók képességét fejlesztő szakiskola előkészítő szakiskolaként működik, ha a nevelés-oktatás kizárólag a kilencedik–tizedik évfolyamon folyik. A tanuló a kilencedik–tizedik évfolyamon felkészülhet a speciális szakiskola vagy a készségfejlesztő szakiskola szakképzési évfolyamán történő továbbtanulásra. **(2013. szeptember 1-jétől hatályos)**

31.§ (2) Ha a nevelési-oktatási intézményt egyház vagy más nem állami szerv, nem önkormányzat tartja fenn:

b) nem kell alkalmazni a gyermekek, tanulók felvételével kapcsolatos rendelkezések közül a kötelező felvételre vonatkozó rendelkezéseket, valamint az osztály-,

csoportlétszámokat meghatározó rendelkezéseket a maximális létszáma vonatkozó rendelkezések kivételével,

47.§ (7) Az enyhe értelmi fogyatékos, beszéd fogyatékos vagy pszichés fejlődési zavarral küzdő sajátos nevelési igényű tanulót két gyermekként, a mozgásszervi, érzékszervi, középsúlyos értelmi fogyatékos, autizmus spektrum zavarral küzdő vagy halmozottan fogyatékos gyermeket, tanulót három gyermekként kell figyelembe venni az óvodai csoport, iskolai osztály, kollégiumi csoport létszámának számításánál, ha nevelés-oktatásuk a többi gyermekkel, tanulóval együtt történik. **(2013. szeptember 1-jétől hatályos)**

- Bejáró tanulók aránya, az iskola vonzáskörzete
- Fenntartói struktúra/köznevelési szerződések/TISzK-ek: A meglévő fenntartói struktúra biztosítja-e a megyében a feladatellátást. Nkt. 31. § (2) e), Nkt. 74.§ (2)

31.§ (2) Ha a nevelési-oktatási intézményt egyház vagy más nem állami szerv, nem önkormányzat tartja fenn:

e) a nevelési-oktatási intézmény – a fenntartó, óvoda esetében a települési önkormányzattal, más köznevelési intézmény esetében az oktatásért felelős miniszterrel kötött írásbeli szerződés (a továbbiakban: köznevelési szerződés) alapján – részt vehet az e törvényben meghatározott köznevelési közszolgálati feladatok megvalósításában.

74.§ (2) A köznevelési feladatokat az állam intézmény alapításával és fenntartásával, továbbá egyházi vagy magánintézmény fenntartójával kötött köznevelési szerződés útján látja el. Az óvodai nevelésről a települési önkormányzat intézmény alapítása és fenntartása vagy köznevelési szerződés révén gondoskodik. A fenntartó az általa fenntartott intézménybe járó gyermek lakóhelye szerinti önkormányzattól az óvoda fenntartásához hozzájárulást kérhet.

- Pedagógusok végzettsége, szakos ellátottság: Nkt. 61.§ (1), 66.§, Nkt. 3. számú melléklet, Szkv. 30-31.§, Nkt. 98.§ (5), (8) a), d), (9), (10), 99.§ (3), (4), (5), (6) a), (8), (9), (10),

61. § (1) Nevelő-oktató munka – óvodai nevelés, iskolai nevelés és oktatás, kollégiumi nevelés-oktatás, pedagógiai szakszolgálat keretében gyermekekkel, tanulókkal való pedagógiai célú közvetlen foglalkozás – pedagógus-munkakörben, az óraadó kivételével, közalkalmazotti jogviszonyban vagy munkaviszonyban látható el. Pedagógus-munkakör ellátására – az óraadó kivételével – polgári jogi jogviszony nem létesíthető. Az állami intézményfenntartó központ által fenntartott köznevelési intézményben köznevelési alapfeladat-ellátásra létesített munkakörben foglalkoztatottak közalkalmazotti jogviszonyban állnak.

(2) A pedagógiai szakszolgálatok feladatait és a pedagógiai-szakmai szolgáltatásokat szakirányú felsőfokú végzettségű szakember látja el.

66. § (1) A köznevelésben az alkalmazás feltétele, hogy az alkalmazott

- a) rendelkezzen az előírt iskolai végzettséggel, szakképesítéssel, szakképzettséggel,
- b) büntetlen előéletű és cselekvőképese legyen.

(2) A pedagógus, valamint a nevelő és oktató munkát közvetlenül segítő alkalmazott az óvodai nevelőmunka, az iskolai és kollégiumi nevelő és oktató munka, valamint a pedagógiai szakszolgálat ellátása során a gyermekekkel, tanulókkal összefüggő tevékenységével kapcsolatban a büntetőjogi védelem szempontjából közfeladatot ellátó személy.

(3) Gyakorló nevelési-oktatási intézményben, gyakorló pedagógiai szakszolgálati intézményben vezetőpedagógusi megbízást az kaphat, akinek pedagógus-munkakör betöltéséhez szükséges felsőfokú iskolai végzettsége és szakképzettsége, továbbá pedagógus-szakszolgálati vagy a munkakör ellátásához szükséges végzettséghez és szakképzettséghez kapcsolódó szakterületen szerzett tudományos fokozata vagy doktori cselekmény alapján szerzett doktori címe, valamint a nevelő-oktató munkában, pedagógiai szakszolgálatban eltöltött legalább öt éves szakmai gyakorlata van.

(4) A nevelési-oktatási intézményben pedagógus-munkakörben foglalkoztatottak végzettségi és szakképzettségi követelményeit a 3. melléklet, a pedagógiai szakszolgálat intézményeiben pedagógus-munkakörben, továbbá a pedagógiai-szakmai szolgáltatást nyújtó intézményben pedagógiai szakértő és pedagógiai előadó munkakörben foglalkoztatottak végzettségi és szakképzettségi követelményeit külön jogszabály állapítja meg. Az óraadó tanárok végzettsége és szakképzettsége tekintetében a 3. mellékletben foglaltakat megfelelően alkalmazni kell.

98.§ (5) Idegen nyelv oktatására – minden iskolatípusban – alkalmazható az is, aki főiskolai szintű nyelvtanári vagy idegen nyelv- és irodalom szakos tanári felsőfokú végzettséggel és szakképzettséggel rendelkezik.

(8) Az alkalmazáskor és a vezetői megbízáskor

a) a végzettség szintjének megfelelő tanári szakképzettségnek kell elfogadni a képzés szakirányának megfelelő felsőfokú végzettséget tanúsító oklevéllel igazolt szakképzettséget, ha a felsőfokú iskolai tanulmányok keretében el kellett sajátítani a tantárgy oktatásának módszertanát; a feltételek meglétéről az oklevelet kiállító felsőoktatási intézmény igazolása vagy a leckeönyv alapján a munkáltató dönt;

d) egyetemi végzettségnek és szakképzettségnek kell elfogadni a Magyar Testnevelési Főiskola által az 1975. évi 16. törvényerejű rendelet hatálybalépése előtt kiadott testnevelő-tanári szakképzettséget.

(9) Gyakorlati oktató munkakörben történő alkalmazáskor a képzés szakirányának megfelelő főiskolai végzettségnek kell elfogadni a – képzésről rendelkező jogszabály szerint – felsőfokú végzettséget tanúsító műszaki oktatói, technikus tanári, szakoktatói oklevelet, bizonyítványt. A felsőfokú végzettséget nem tanúsító, tanfolyami képzésben szerzett műszaki szakoktatói (oktatói) bizonyítványt az alkalmazáskor a képzés szakirányának megfelelő középfokú szakképesítésnek kell elfogadni.

(10) Ha nincs a képzés szakirányának megfelelő hazai felsőfokú képzés, szakiskolában – a szakképzési kerettantervben az adott gyakorlati tantárgyra vonatkozó eltérő rendelkezés hiányában – alkalmazható határozatlan időre az is, továbbá köznevelési szakértői tevékenységet végezhet, aki középiskolai végzettséggel és mestervizsgával rendelkezik;

továbbá a népzene- és a szórakoztatózenés-képzésben az, aki emelt szintű szakképesítéssel rendelkezik.

(3) Ha nincs a képzés szakirányának megfelelő hazai felsőfokú pedagógusképzés vagy megfelelő végzettségű és szakképzettségű pedagógussal nem tudják ellátni a feladatot, a nemzetiségi óvodai nevelésben, iskolai nevelés-oktatásban, kollégiumi nevelésben pedagógus-munkakört tölthet be, továbbá vezetői megbízást kaphat az is, aki az e törvény 3. mellékletében foglaltak vagy az átmeneti, továbbá a kivételi szabályok szerint pedagógus-munkakört tölthet be az óvodában, iskolában, kollégiumban, valamint az adott nyelvből legalább középfokú „komplex” típusú államilag elismert nyelvvizsga bizonyítvánnyal vagy azzal egyenértékű okirattal rendelkezik.

(4) A nemzetiségi szakképzésben gyakorlati ismeretek oktatására pedagógus-munkakört tölthet be az is, aki a képzés szakirányának megfelelő – a képzésről rendelkező jogszabály szerint – felsőfokú végzettséget tanúsító műszaki oktatói, technikus tanári, szakoktatói oklevéllel, bizonyítvánnyal vagy felsőfokú végzettséget nem tanúsító, tanfolyami képzésben szerzett műszaki szakoktatói (oktatói) bizonyítvánnyal vagy a Gépírási és Gyorsírástanítókat Vizsgáztató Országos Bizottság által kiállított gépírás és gyorsírás tanítására jogosító bizonyítvánnyal és legalább középfokú „komplex” típusú államilag elismert nyelvvizsga bizonyítvánnyal vagy azzal egyenértékű okirattal rendelkezik.

(5) A nemzetiségi nyelv oktatására a bolgár, a cigány (romani vagy beás), a görög, a lengyel, az örmény, a ruszin, az ukrán nyelv oktatása esetében alkalmazható az is, aki pedagógus szakképzettséggel és az adott nyelvből felsőfokú „komplex” típusú államilag elismert nyelvvizsga bizonyítvánnyal vagy azzal egyenértékű okirattal rendelkezik.

(6) Az e törvényben foglaltaktól eltérően pedagógus-munkakörben továbbra is foglalkoztatható és újonnan alkalmazható

a) technika-gyakorlati foglalkozás tantárgy oktatására, aki a tantárgynak megfelelő felsőfokú végzettséggel vagy felsőfokú szakoktatói vagy műszaki oktatói végzettséggel és szakképzettséggel,

(8) Az iskolai rendszerű szakképzésben szakmai tárgyat oktatók végzettségére, alkalmazási feltételeire, a pedagógusok előmeneteli rendszerébe való bekapcsolódására vonatkozó eltérő rendelkezéseket a szakképzésről szóló törvény állapítja meg.

(9) Az e törvényben foglaltaktól eltérően pedagógus-munkakörben továbbra is foglalkoztatható és újonnan alkalmazható, aki a felsőoktatásról szóló 2005. évi CXXXIX. törvény vagy a felsőoktatásról szóló 1993. évi LXXX. törvény alapján vagy az azt megelőző felsőoktatási képzési rendszerben szerzett, az e törvény 3. mellékletében az adott pedagógus-munkakör betöltéséhez előírt szakképzettségnek megfeleltethető vagy a szakirálynak megfelelő felsőfokú végzettséggel és pedagógus szakképzettséggel rendelkezik.

(10) Ha a pedagógus szakképzettsége e törvényben meghatározott képesítésnek a megváltozott előírások miatt nem felel meg, és e törvény hatálybalépésekor a pedagógusnak

a) a nyugdíjjogosultság eléréséhez szükséges korhatárig tíz évnél kevesebb ideje van, legfeljebb a nyugdíjkorhatár eléréséig változatlan munkakörben tovább foglalkoztatható;

b) a nyugdíjjogosultság eléréséhez szükséges korhatárig tíz évnél több ideje van, e törvény hatálybalépésének napjától számított öt év után csak akkor foglalkoztatható tovább pedagógus-munkakörben, ha tanulmányait a felsőfokú pedagógus-szakképzettséget nyújtó oktatásban megkezdte.

- Infrastrukturális ellátottság
- Felnőttoktatás (munkarend szerint: nappali/esti/ levelező/más): Nkt. 60.§ (7), Szkt. 6.§ (3) d), 20/2012. EMMI rend. 143.§ (5)

60.§ (7) A felnőttoktatásban az oktatás megszervezhető a nappali oktatás munkarendje, továbbá esti, levelező vagy más sajátos munkarend szerint. Nappali oktatás munkarendje szerint azok részére szervezhető meg az oktatás, akik nem kizárólag felnőttoktatásban vehetnek részt. A nappali oktatás munkarendje szerint folyó oktatás esetében a tanórák számának a kerettantervben a nappali rendszerű oktatás munkarendje szerinti kötelező tanórai foglalkozások legalább kilencven százalékát el kell érnie.

20/2012. EMMI 143. § (5) A felnőttoktatásban a tanuló nappali, valamint esti, levelező vagy más sajátos munkarend szerint megszervezett oktatásban, az iskola helyi tantervében meghatározottak szerint vesz részt a kötelező tanórai foglalkozásokon.

- Nemzetiségi oktatás
- Szakmacsoportok, képzési terület, szakképesítés kimenete, hiány-szakképesítések, szakmaszerkezet
- Egyedi jellegű programok, országos beiskolázás (VM, BM, HM iskolák)
- Mindennapos testnevelés: Nkt. 27.§ (11), 20/2012. EMMI

27.§ (11) Az iskola a nappali rendszerű iskolai oktatásban azon osztályokban, ahol közismereti oktatás is folyik, megszervezi a mindennapos testnevelést heti öt testnevelés óra keretében, amelyből legfeljebb heti két óra

a) a kerettanterv testnevelés tantárgyra vonatkozó rendelkezéseiben meghatározott oktatásszervezési formákkal, műveltségterületi oktatással,

b) iskolai sportkörben való sportolással,

c) versenyszerűen sporttevékenységet folytató igazolt, egyesületi tagsággal rendelkező vagy amatőr sportolói sportszerződés alapján sportoló tanuló kérelme alapján a tanévre érvényes versenyengedélye és a sportszervezete által kiállított igazolás birtokában a sportszervezet keretei között szervezett edzéssel

váltható ki.

- SNI, HH, HHH
- Hídprogramok tervezése, indítása: Nkt. 14. § (2013. szeptember 1-jétől hatályos),

14. § (1) A Köznevelési Hídprogramok segítséget nyújtanak a tanulónak a középfokú nevelés-oktatásba, szakképzésbe való bekapcsolódáshoz, vagy a munkába álláshoz, valamint az önálló életkezdéshez szükséges ismeretek megszerzéséhez a komplex, tanulmányi, szociális, kulturális, képességbeli és személyiségfejlesztését támogató pedagógiai tevékenységgel.

(2) Az a tanköteles korú tanuló, aki alapfokú iskolai végzettséggel rendelkezik, de középfokú iskolába nem nyert felvételt, tanulmányait az általános iskola kezdeményezésére a Híd I. programban folytatja. A Híd I. programban szervezett nevelés-oktatás az egyéni képességekre és szükségletekre épülő differenciált fejlődési utak biztosításával pótolja a továbbtanuláshoz szükséges, de hiányzó alapvető ismereteket, kompetenciákat. A Híd I. programban szervezett nevelés-oktatás felkészíti a tanulókat az egyéni képességeikhez igazodó tanulási módszerek elsajátítására, illetve pályaaorientációs tevékenység keretében megismerteti a tanulókat a munkaerőpiacra történő belépéshez szükséges ismeretekkel. A Híd I. program keretében a tanuló középfokú iskolába történő felvételi vizsgát tesz. A program végén a tanulmányi követelmények teljesítéséről a szervező iskola tanúsítványt állít ki. A Híd I. programot úgy kell megszervezni, hogy az érintett tanulók számára – igény esetén – biztosítható legyen a kollégiumi elhelyezés.

(3) Ha a tanköteles tanuló alapfokú iskolai végzettséggel nem rendelkezik, abban a tanévben, amelyben tizenötödik életévét betölti, de legalább hat általános iskolai évfolyamot sikeresen elvégzett, az általános iskola kezdeményezi a tanuló felvételét a Híd II. programba. A Híd II. programban nyújtott nevelés-oktatás tanulásra motivál, fejleszti a jogszabályban meghatározott egyes szakmák sikeres elsajátításához szükséges készségeket, szakmacsoporton belüli pályaaorientációs feladatokat lát el, részsakképesítés megszerzésére készíthet fel. A Híd II. program záróvizsgával zárul, amelyről a szervező iskola tanúsítványt állít ki. A sikeres záróvizsga részsakképesítést tanúsít és középfokú iskolában történő továbbtanulásra jogosít. A tanuló a Híd II. program keretében elsajátítja azokat az ismereteket, amelyek a szakképzés megkezdéséhez szükségesek, továbbá megszerzi a szakképzésbe történő bekapcsolódáshoz szükséges elméleti és gyakorlati tudáselemeket. A tanuló a Híd II. program sikeres befejezése után a szakképzési évfolyamon, évfolyamokon felkészül a szakmai vizsga letételére.

(4) A Köznevelési Hídprogramok keretében a tanulók komplex fejlesztését szolgáló tevékenységek, foglalkozások és programok a délelőtti és délutáni időszakban arányosan elosztva kerülnek megszervezésre. A Köznevelési Hídprogramokban az érintett tanulók egyéni képességeihez igazodó pedagógiai tevékenységrendszer megvalósításában résztvevő pedagógusok illetmény-kiegészítésre jogosultak abban az esetben, ha az adott tanévben a pedagógiai tevékenységükkel érintett tanulóik legalább hetven százaléka eredményes középfokú írásbeli felvételi vizsgát tesz, vagy Híd II. program esetében a második évfolyamba lépett.

(5) A Köznevelési Hídprogramok keretein belül szervezhető olyan osztály is, amely az Országos Képzési Jegyzékről szóló kormányrendeletben meghatározott szakképesítések körében folytatott szakiskolai képzés megkezdésére készíti fel azokat a tanulókat, akik általános iskolai tanulmányaikat a tankötelezettségük végéig nem tudták teljesíteni és hat általános iskolai évfolyamnál kevesebbet fejeztek be sikeresen.

(6) A Köznevelési Hídprogramok nevelési-oktatási programjait az oktatásért felelős miniszter rendeletben adja ki, amely magában foglalja a csoportszervezési elveket, a fejlesztés eszközrendszerét, a tanulókat, illetve az alkalmazott pedagógiai tevékenység mérésére-értékelésére, ellenőrzésére vonatkozó keretszabályokat is.

(7) Köznevelési Hídprogramok általános és középfokú iskolában – az oktatásért felelős miniszter rendeletében meghatározott módon – szervezhetők. A programokban közreműködő intézményeket az állami intézményfenntartó központ jelöli ki. **(2013. szeptember 1-jétől hatályos)**

- 20/2012. (VIII. 31.) EMMI rendelet 180-182. § (2013. március 1-jétől hatályos)

20/2012. EMMI 180. § (1) A Központ a Köznevelési Hídprogramokat a következő tanévtől megvalósító közép fokú intézményt vagy intézményeket az érintett tanévet megelőző március 31-éig jelöli ki, és erről tájékoztatja az általános iskolákat. Amennyiben a programok megszervezésére közép fokú intézményben nincs lehetőség, a programok általános iskolában is megszervezhetők.

(2) A Központ az alábbi szempontok figyelembevételével jelöli ki az intézményeket:

a) a közép fokú iskola elsősorban az Nkt. 20. §-ában foglalt többcélú intézményként, összetett iskolaként, egységes iskolaként vagy közös igazgatású köznevelési intézményként működik,

b) Híd I. program esetén érettségi vizsgára felkészítő nevelés-oktatást folytat,

c) Híd II. program esetén van szakképesítés megszerzéséhez szükséges szakképzési évfolyama, vagy felnőttoktatást szervez.

(3) Ha a tanköteles tanulót nem vették fel közép fokú iskolába, az általános iskola tájékoztatást ad a Híd I. és Híd II. programokról a szülőnek, és értesítést küld a tanulóról a tanuló állandó lakhelye, ennek hiányában tartózkodási helye szerint illetékes járási kormányhivatalnak annak érdekében, hogy a tankötelezettség teljesítését figyelemmel tudja kísérni. Az általános iskola a Híd I. programba bekapcsolódni kívánó tanulóról értesítést küld a Központnak. Amennyiben a Híd I. programot a tanköteles tanuló nem kezdi meg, arról a Központ értesíti az általános szabálysértési hatóságot.

181. § (1) A Híd II. program egy vagy két tanítási évig (tíz vagy húsz hónapig) tart. Az oktatást az e szakaszban meghatározottak figyelembevételével kell megszervezni.

(2) Ha a tanuló nem kíván alapfokú iskolai végzettséget szerezni, a Híd II. programban egy évig (tíz hónapig) tartó szakképzést előkészítő évfolyam keretében a szakképzésbe történő bekapcsolódáshoz szükséges elméleti és gyakorlati tudáselemeket (kompetenciákat) szerzi meg, és a szakképzési évfolyamon a szakmai és vizsgakövetelményekben meghatározott elméleti és gyakorlati tudáselemek (kompetenciák) meglétéhez kötött szakképesítés megszerzésére készülhet fel. A képzés végén szakmai vizsgát tehet, amellyel részsakképesítést szerezhet.

182. § A Hídprogram megszervezése az adott megyében, főváros esetén kerületben legalább nyolc tanuló igénye esetén a Központ megyeközponti tankerületének a feladata. Amennyiben a Híd I. vagy Híd II. programban a jelentkezők vagy a program megismétlésére – az évfolyam megismétlésére vonatkozó szabályok szerint – kötelezettek létszáma nem éri el a nyolc főt, a kormányhivatal gondoskodik a tankötelezettség teljesítéséről.

Alapfokú művészeti iskolai feladatellátás

Szakpolitikai cél: A tanulók művészi képességeinek kibontakoztatása, művészi tehetségfejlesztés; felkészítés a szakirányú továbbtanulásra.

Szempontok:

- Férőhely, feltöltöttség művészeti áganként, tanszakonként: Nkt. 31.§ (2) b), Nkt. 4. számú melléklet (2013. szeptember 1-jétől hatályos), Nkt. 47.§ (7) (2013. szeptember 1-jétől hatályos)

31.§ (2) Ha a nevelési-oktatási intézményt egyház vagy más nem állami szerv, nem önkormányzat tartja fenn:

b) nem kell alkalmazni a gyermekek, tanulók felvételével kapcsolatos rendelkezések közül a kötelező felvételre vonatkozó rendelkezéseket, valamint az osztály-, csoportlétszámokat meghatározó rendelkezéseket a maximális létszámra vonatkozó rendelkezések kivételével,

47.§ (7) Az enyhe értelmi fogyatékos, beszéd fogyatékos vagy pszichés fejlődési zavarral küzdő sajátos nevelési igényű tanulót két gyermekként, a mozgásszervi, érzékszervi, közép súlyos értelmi fogyatékos, autizmus spektrum zavarral küzdő vagy halmozottan fogyatékos gyermeket, tanulót három gyermekként kell figyelembe venni az óvodai csoport, iskolai osztály, kollégiumi csoport létszámának számításánál, ha nevelés-oktatásuk a többi gyermekkel, tanulóval együtt történik.

- Hiány tanszakok
- Pedagógusok végzettsége, szakos ellátottság: Nkt. 61.§ (1), 66.§, 98.§ (5), (8) a), b), c), d), 99.§ (3), (5), (6) a), (9), (10), Nkt. 3. számú melléklet,

61. § (1) Nevelő-oktató munka – óvodai nevelés, iskolai nevelés és oktatás, kollégiumi nevelés-oktatás, pedagógiai szakszolgálat keretében gyermekekkel, tanulókkal való pedagógiai célú közvetlen foglalkozás – pedagógus-munkakörben, az óraadó kivételével, közalkalmazotti jogviszonyban vagy munkaviszonyban látható el. Pedagógus-munkakör ellátására – az óraadó kivételével – polgári jogi jogviszony nem létesíthető. Az állami intézményfenntartó központ által fenntartott köznevelési intézményben köznevelési alapfeladat-ellátásra létesített munkakörben foglalkoztatottak közalkalmazotti jogviszonyban állnak.

(2) A pedagógiai szakszolgálatok feladatait és a pedagógiai-szakmai szolgáltatásokat szakirányú felsőfokú végzettségű szakember látja el.

66. § (1) A köznevelésben az alkalmazás feltétele, hogy az alkalmazott

- a) rendelkezzen az előírt iskolai végzettséggel, szakképesítéssel, szakképzettséggel,
- b) büntetlen előéletű és cselekvőképes legyen.

(2) A pedagógus, valamint a nevelő és oktató munkát közvetlenül segítő alkalmazott az óvodai nevelőmunka, az iskolai és kollégiumi nevelő és oktató munka, valamint a pedagógiai szakszolgálat ellátása során a gyermekekkel, tanulókkal összefüggő tevékenységével kapcsolatban a büntetőjogi védelem szempontjából közfeladatot ellátó személy.

(3) Gyakorló nevelési-oktatási intézményben, gyakorló pedagógiai szakszolgálati intézményben vezetőpedagógusi megbízást az kaphat, akinek pedagógus-munkakör betöltéséhez szükséges felsőfokú iskolai végzettsége és szakképzettsége, továbbá pedagógus-szakvizsgálata vagy a munkakör ellátásához szükséges végzettséghez és szakképzettséghez kapcsolódó szakterületen szerzett tudományos fokozata vagy doktori cselekmény alapján szerzett doktori címe, valamint a nevelő-oktató munkában, pedagógiai szakszolgálatban eltöltött legalább öt éves szakmai gyakorlata van.

(4) A nevelési-oktatási intézményben pedagógus-munkakörben foglalkoztatottak végzettségi és szakképzettségi követelményeit a 3. melléklet, a pedagógiai szakszolgálat

intézményeiben pedagógus-munkakörben, továbbá a pedagógiai-szakmai szolgáltatást nyújtó intézményben pedagógiai szakértő és pedagógiai előadó munkakörben foglalkoztatottak végzettségi és szakképzettségi követelményeit külön jogszabály állapítja meg. Az óraadó tanárok végzettsége és szakképzettsége tekintetében a 3. mellékletben foglaltakat megfelelően alkalmazni kell.

(5) Idegen nyelv oktatására – minden iskolatípusban – alkalmazható az is, aki főiskolai szintű nyelvtanári vagy idegen nyelv- és irodalom szakos tanári felsőfokú végzettséggel és szakképzettséggel rendelkezik.

(8) Az alkalmazáskor és a vezetői megbízáskor

a) a végzettség szintjének megfelelő tanári szakképzettségnek kell elfogadni a képzés szakirányának megfelelő felsőfokú végzettséget tanúsító oklevéllel igazolt szakképzettséget, ha a felsőfokú iskolai tanulmányok keretében el kellett sajátítani a tantárgy oktatásának módszertanát; a feltételek meglétéről az oklevelet kiállító felsőoktatási intézmény igazolása vagy a leckeönyv alapján a munkáltató dönt;

d) egyetemi végzettségnek és szakképzettségnek kell elfogadni a Magyar Testnevelési Főiskola által az 1975. évi 16. törvényerejű rendelet hatálybalépése előtt kiadott testnevelő-tanári szakképzettséget.

(9) Gyakorlati oktató munkakörben történő alkalmazáskor a képzés szakirányának megfelelő főiskolai végzettségnek kell elfogadni a – képzésről rendelkező jogszabály szerint – felsőfokú végzettséget tanúsító műszaki oktatói, technikus tanári, szakoktatói oklevelet, bizonyítványt. A felsőfokú végzettséget nem tanúsító, tanfolyami képzésben szerzett műszaki szakoktatói (oktatói) bizonyítványt az alkalmazáskor a képzés szakirányának megfelelő középfokú szakképesítésnek kell elfogadni.

(10) Ha nincs a képzés szakirányának megfelelő hazai felsőfokú képzés, szakiskolában – a szakképzési kerettantervben az adott gyakorlati tantárgyra vonatkozó eltérő rendelkezés hiányában – alkalmazható határozatlan időre az is, továbbá köznevelési szakértői tevékenységet végezhet, aki középiskolai végzettséggel és mestervizsgával rendelkezik; továbbá a népművelés- és a szórakoztatózenész-képzésben az, aki emelt szintű szakképesítéssel rendelkezik.

99.§ (3) Ha nincs a képzés szakirányának megfelelő hazai felsőfokú pedagógusképzés vagy megfelelő végzettségű és szakképzettségű pedagógussal nem tudják ellátni a feladatot, a nemzetiségi óvodai nevelésben, iskolai nevelés-oktatásban, kollégiumi nevelésben pedagógus-munkakört tölthet be, továbbá vezetői megbízást kaphat az is, aki az e törvény 3. mellékletében foglaltak vagy az átmeneti, továbbá a kivételi szabályok szerint pedagógus-munkakört tölthet be az óvodában, iskolában, kollégiumban, valamint az adott nyelvből legalább középfokú „komplex” típusú államilag elismert nyelvvizsga bizonyítvánnyal vagy azzal egyenértékű okirattal rendelkezik.

(4) A nemzetiségi szakképzésben gyakorlati ismeretek oktatására pedagógus-munkakört tölthet be az is, aki a képzés szakirányának megfelelő – a képzésről rendelkező jogszabály szerint – felsőfokú végzettséget tanúsító műszaki oktatói, technikus tanári, szakoktatói oklevéllel, bizonyítvánnyal vagy felsőfokú végzettséget nem tanúsító, tanfolyami képzésben szerzett műszaki szakoktatói (oktatói) bizonyítvánnyal vagy a Gépírás- és Gyorsírástanítókat Vizsgáztató Országos Bizottság által kiállított gépírás és gyorsírás tanítására jogosító bizonyítvánnyal és legalább középfokú „komplex” típusú államilag elismert nyelvvizsga bizonyítvánnyal vagy azzal egyenértékű okirattal rendelkezik.

(5) A nemzetiségi nyelv oktatására a bolgár, a cigány (romani vagy beás), a görög, a lengyel, az örmény, a ruszin, az ukrán nyelv oktatása esetében alkalmazható az is, aki pedagógus szakképzettséggel és az adott nyelvből felsőfokú „komplex” típusú államilag elismert nyelvvizsga bizonyítvánnyal vagy azzal egyenértékű okirattal rendelkezik.

(6) Az e törvényben foglaltaktól eltérően pedagógus-munkakörben továbbra is foglalkoztatható és újonnan alkalmazható

a) technika-gyakorlati foglalkozás tantárgy oktatására, aki a tantárgynak megfelelő felsőfokú végzettséggel vagy felsőfokú szakoktatói vagy műszaki oktatói végzettséggel és szakképzettséggel,

(8) Az iskolai rendszerű szakképzésben szakmai tárgyat oktatók végzettségére, alkalmazási feltételeire, a pedagógusok előmeneteli rendszerébe való bekapcsolódására vonatkozó eltérő rendelkezéseket a szakképzésről szóló törvény állapítja meg.

(9) Az e törvényben foglaltaktól eltérően pedagógus-munkakörben továbbra is foglalkoztatható és újonnan alkalmazható, aki a felsőoktatásról szóló 2005. évi CXXXIX. törvény vagy a felsőoktatásról szóló 1993. évi LXXX. törvény alapján vagy az azt megelőző felsőoktatási képzési rendszerben szerzett, az e törvény 3. mellékletében az adott pedagógus-munkakör betöltéséhez előírt szakképzettségnek megfeleltethető vagy a szakiránynak megfelelő felsőfokú végzettséggel és pedagógus szakképzettséggel rendelkezik.

(10) Ha a pedagógus szakképzettsége e törvényben meghatározott képesítésnek a megváltozott előírások miatt nem felel meg, és e törvény hatálybalépésekor a pedagógusnak

a) a nyugdíjjogosultság eléréséhez szükséges korhatárig tíz évnél kevesebb ideje van, legfeljebb a nyugdíjkorhatár eléréséig változatlan munkakörben tovább foglalkoztatható;

b) a nyugdíjjogosultság eléréséhez szükséges korhatárig tíz évnél több ideje van, e törvény hatálybalépésének napjától számított öt év után csak akkor foglalkoztatható tovább pedagógus-munkakörben, ha tanulmányait a felsőfokú pedagógus-szakképzettséget nyújtó oktatásban megkezdte.

- Fenntartói struktúra/köznevelési szerződések: A meglévő fenntartói struktúra biztosítja-e a tankerületben a feladatellátást. Nkt. 74.§ (2)

74.§ (2) A köznevelési feladatokat az állam intézmény alapításával és fenntartásával, továbbá egyházi vagy magánintézmény fenntartójával kötött köznevelési szerződés útján látja el. Az óvodai nevelésről a települési önkormányzat intézmény alapítása és fenntartása vagy köznevelési szerződés révén gondoskodik. A fenntartó az általa fenntartott intézménybe járó gyermek lakóhelye szerinti önkormányzattól az óvoda fenntartásához hozzájárulást kérhet.

- Aránytalan teher: Nkt. 4. § 2. pont

4.§ 2. aránytalan teher: ha a nevelés, a nevelés-oktatás körülményei az átlagos körülményekhez képest – a gyermek, a tanuló életkorát és sajátos nevelési igényeit figyelembe véve – lényegesen nehezebbek vagy jelentős költségnövekedést okoznak a gyermeknek, tanulónak vagy a szülőnek,

- Infrastrukturális ellátottság
- SNI, HH, HHH

Kollégiumi feladatellátás

Szakpolitikai cél: a nevelés-oktatás eszközeivel a társadalmi leszakadás megakadályozása és a tehetséggondozás.

Az iskolai tanulmányok folytatásához szükséges általános és speciális tanulási, ellátási, lakhatási feltételek biztosítása a kiemelt figyelmet igénylő gyermekek számára.

Szemponatok:

- Demográfiai szempontok: Az iskolák által felmerülő igény biztosítható-e általános iskolai és középiskolai bontásban. Nkt. 83.§ (2) d)

83.§ (2) A fenntartó

d) meghatározza az adott nevelési évben indítható óvodai csoportok számát, az adott tanítási évben az iskolában indítható osztályok, a kollégiumban szervezhető csoportok számát,

- Férőhely, feltöltöttség: Nkt. 17.§ (2) (2. mondata 2013. szeptember 1-jétől hatályos), Nkt. 4. számú melléklet (2013. szeptember 1-jétől hatályos), Nkt. 47.§ (7) (2013. szeptember 1-jétől hatályos)

17.§ (2) Kollégiumi nevelés-oktatás és lakhatáson kívüli ellátás biztosítható annak a tanulónak is, akinek férőhely hiányában nem lehet kollégiumi elhelyezést biztosítani (a továbbiakban: externátusi ellátás). A kollégiumi ellátás tízéves kortól – a testi, érzékszervi, értelmi fogyatékoság miatt sajátos nevelési igényű gyermekek és tanulók, valamint a nemzetiségi nevelésben, nevelés-oktatásban részt vevő gyermekek és tanulók esetében az óvodai nevelés kezdetétől – vehető igénybe.

47.§ (7) Az enyhe értelmi fogyatékos, beszéd fogyatékos vagy pszichés fejlődési zavarral küzdő sajátos nevelési igényű tanulót két gyermekként, a mozgásszervi, érzékszervi, közép súlyos értelmi fogyatékos, autizmus spektrum zavarral küzdő vagy halmozottan fogyatékos gyermeket, tanulót három gyermekként kell figyelembe venni az óvodai csoport, iskolai osztály, kollégiumi csoport létszámának számításánál, ha nevelés-oktatásuk a többi gyermekkel, tanulóval együtt történik.

- Nevelők képzettsége: Nkt. 99.§ (3), (7) b), Nkt. 3. sz. melléklet

99.§ (3) Ha nincs a képzés szakirányának megfelelő hazai felsőfokú pedagógusképzés vagy megfelelő végzettségű és szakképzettségű pedagógussal nem tudják ellátni a feladatot, a nemzetiségi óvodai nevelésben, iskolai nevelés-oktatásban, kollégiumi nevelésben pedagógus-munkakört tölthet be, továbbá vezetői megbízást kaphat az is, aki az e törvény 3. mellékletében foglaltak vagy az átmeneti, továbbá a kivételi szabályok szerint pedagógus-munkakört tölthet be az óvodában, iskolában, kollégiumban, valamint az adott nyelvből

legalább középfokú „komplex” típusú államilag elismert nyelvvizsga bizonyítvánnyal vagy azzal egyenértékű okirattal rendelkezik.

(7) Az e törvényben foglaltaktól eltérően pedagógus-munkakörben továbbra is foglalkoztatható

b) kollégiumban, aki felsőfokú végzettséggel és szakképzettséggel

rendelkezik, abban az esetben, ha a bizonyítvány, oklevél megszerzése óta 1996. szeptember 1. napjáig az adott pedagógus-munkakörben legalább hét év szakmai gyakorlatot szerzett.

- Infrastrukturális ellátottság
- SNI, HH, HHH
- Hídprogramok tervezése, indítása
- Arany János Program

Pedagógiai szakszolgálati feladatellátás

Szakpolitikai cél

A pedagógiai szakszolgálati intézményrendszer átalakításának céljai: az állami szerepvállalás növelése, az ellátórendszer hatékonyabbá tétele, az egyenlő hozzáférés feltételeinek megteremtése, a területi egyenlőtlenségek kiküszöbölése, valamint a szakszolgálati munka minőségi megújulásához szükséges feltételek biztosítása, az egységes szakmai minőség támogatása.

Szemponatok:

a) Jogforrások, jogszabályi helyek

A pedagógiai szakszolgálati intézményekre vonatkozó legfontosabb jogforrások és jogszabályi helyek:

1. a 2011. évi CXCV. törvény a nemzeti köznevelésről, melynek
 - 4. § q) pontja szerint a pedagógiai szakszolgálat köznevelési alapfeladat,
 - 18. §-a meghatározza a pedagógiai szakszolgálati feladatok körét,
 - 74. §-a pedig kimondja, hogy pedagógiai szakszolgálatról, mint köznevelési alapfeladatról az állam gondoskodik;
2. a köznevelési feladatot ellátó egyes önkormányzati fenntartású intézmények állami fenntartásba vételéről szóló 2012. évi CLXXXVIII. törvény,
3. a pedagógiai szakszolgálati intézmények működéséről szóló 15/2013. (II. 26.) EMMI rendelet (továbbiakban: Rendelet), mely meghatározza a megyei pedagógiai szakszolgálatok működési és szervezeti kereteit,

b) Érintett feladatellátási típusok

A köznevelési törvény bővítette és módosította a közoktatási törvény által előírt pedagógiai szakszolgálati feladatok körét. Az eddigi 8 feladat helyett 10 feladatot határoz meg. Külön tevékenységként jelenik meg az iskolapszichológiai, óvodapszichológiai ellátás, amely eddig többnyire a nevelési tanácsadók szervezeti

keretein belül működött, illetve új feladatként jelentkezik a kiemelten tehetséges gyermekek és tanulók gondozása. A fejlesztő felkészítés kikerült a feladatellátási típusok közül, helyette a fejlesztő nevelés biztosít szakszerű gyógypedagógiai ellátást az ötéves életkort betöltő, súlyosan, halmozottan fogyatékos gyermekek számára tankötelezettségük teljesítésének megkezdéséig. A nevelési tanácsadás diagnosztikai és terápiás feladatai szétválnak, előbbi tankerületi szakértői bizottsági tevékenységgé alakul.

- c) A szabályozás lehetséges hatásai az érintett tanulókra, pedagógusokra, az infrastruktúrára, valamint a feladatellátás módjára vonatkozóan

A Bács-Kiskun megyei szakszolgálati feladatellátás jelenleg bonyolult, sokszor átláthatatlan szervezeti keretek között működik, bizonytalan illetékességi körökkel és területi egyenlőtlenségekkel. Egyes területeken feladat-átfedések jelentkeznek, míg máshol hiány mutatkozik a szakszolgálati feladatok ellátásában.

A cél egy átlátható, egységes, tiszta profilú szakszolgálati intézmény létrehozása a megyében, amely tankerületi tagintézményeivel teljes területi lefedettséget tud biztosítani valamennyi szakszolgálati feladat vonatkozásában.

Az érintett gyermekekre, tanulókra vonatkozóan ez azt jelenti, hogy minden gyermek a lakóhelyéhez közel kaphatja meg az igényeinek megfelelő pedagógiai többlétszolgáltatásokat, szakszolgálati feladattípustól függetlenül. A szakszolgálati feladatok körének bővítésével valódi kiemelt figyelmet kaphat a tehetséges gyermek is.

A pedagógusokra vonatkozóan a szabályozás változást eredményezhet a státuszban, munkaköri feladatokban, a munkahelyi vezető személyében, esetlegesen a munkavégzés helyében. A változás nemcsak a szakszolgálati intézményekben dolgozó pedagógusokat érinti, hanem azokat nevelési-oktatási intézményekben alkalmazott pedagógusokat, pszichológusokat is, akik szakszolgálati feladatot látnak (logopédusok, gyógytestnevelők, iskolapszichológusok stb.), vagy fejlesztőpedagógusként állnak alkalmazásban. E szakemberek, bár munkavégzésük helye továbbra is a nevelési-oktatási intézmény, a pedagógiai szakszolgálati intézmény alkalmazásába kerülnek.

Az infrastruktúrára vonatkozóan az átszervezés első lépésben a jelenlegi infrastruktúrára épülhet, majd a teljes rendszer felállása után kezdődhet meg az optimális infrastrukturális feltételek megteremtése.

A feladatellátásra vonatkozóan az első lépésben az ún. tiszta profilú szakszolgálati intézmények tudnak csatlakozni az új struktúrába. A többcélú intézmények esetén az átszervezés a szakszolgálati feladatot ellátó intézményegység leválasztását és a tankerületi tagintézménybe történő integrálását jelenti, amely tanítási év befejezése után valósulhat meg. Az intézmények eredeti szervezési, koordinációs feladatai módosulhatnak, mivel a székhelyintézmény megyei, a tagintézmények pedig tankerületi koordinációs feladatokat látnak el.

- d) Átszervezési szempontok

A szabályozásnak megfelelően az intézményrendszer átalakul: Bács-Kiskun megyében egy pedagógiai szakszolgálati intézmény jön létre, melynek egy székhelyintézménye és tizenegy tankerületi tagintézménye lesz. A jogszabály alapján a tankerületi tagintézmények a megyei illetékességű szakértői bizottsági

tevékenységen, valamint a továbbtanulási, pályaválasztási tanácsadáson kívül valamennyi pedagógiai szakszolgálati feladatot kötelesek ellátni.

Rendelet 1. §

E rendelet alkalmazásában:

- a) székhelyintézmény: megyénként és a fővárosban egy, a munka szakmai irányítását és koordinálását végző, valamint megyei, fővárosi vagy országos illetékességű szakértői bizottsági feladatokat is ellátó feladatellátási hely, ahol a tankerületenként legalább egy tagintézményből álló megyei, fővárosi pedagógiai szakszolgálati intézmény képviseleti jogának gyakorlására jogosult vezető munkahelye található.
 - b) tagintézmény:
 - ba) tankerületi illetékességű tagintézmény: olyan tankerületenként szervezett intézményegység, amely a megyében, a fővárosban az adott tankerület vonatkozásában – az e rendeletben foglaltak kivételével – a nemzeti köznevelésről szóló 2011. évi CXCV. törvény (a továbbiakban: Nkt.) 18. § (2) bekezdésében felsorolt összes pedagógiai szakszolgálati feladatot és az e rendeletben, valamint a pedagógiai szakszolgálati intézmény szervezeti és működési szabályzatában meghatározottak szerint a tagintézmény szintjén irányítási, képviseleti, szakmai feladatokat lát el,
 - bb) megyei, fővárosi illetékességű tagintézmény: olyan intézményegység, amely a megyében, a fővárosban egyes pedagógiai szakszolgálati feladatokat több tankerület illetékességi területére vonatkozóan lát el,
 - bc) országos illetékességű tagintézmény: olyan intézményegység, amely az egyes pedagógiai szakszolgálati feladatokat országos illetékességgel lát el.Tagintézmény több telephellyel is működhet.
- e) Esetleges koherencia (hiány) megjelölése más hatályos, vagy hatályba lépő szabályozással
- Az Nkt. 7. § (3) bekezdése szerint a pedagógiai szakszolgálati intézmény gyakorló szakszolgálati intézményként közreműködhet a pedagógusképzés,- továbbképzés feladataiban. A gyakorló szakszolgálati intézményben a pedagógusjelöltek szakmai munkáját vezetőpedagógus irányítja. A Rendelet a gyakorlóintézményként funkcionálásra vonatkozóan nem határoz meg előírásokat, a működés engedélyezése kérdéses a létrejövő új struktúrában.
 - Az Nkt. 15. § (2) bekezdése szerint a fejlesztő nevelést, fejlesztő nevelés-oktatást a gyógypedagógiai, konduktív pedagógiai nevelési-oktatási intézmény látja el egyéni, vagy csoportos formában. Az Nkt. 18. § (2) bekezdése, valamint a Rendelet 6. § -a pedagógiai szakszolgálati intézmény feladataként jelöli meg.
 - Az Nkt. 20. § (9) bekezdése szerint az egységes gyógypedagógiai módszertani intézmény a szakértői bizottsági feladatokon kívül pedagógiai szakszolgálati feladatokat is elláthat. A Rendelet 2. § b) pontja is nevesíti az EGYMI pedagógiai szakszolgálati feladatokat ellátó, szervezetileg és szakmailag önálló intézményegységeit, viszont a Rendeletben vázolt struktúrában az EGYMI szerepe, feladatvállalása kérdéses. A többcélú intézmények szakszolgálati intézményegységeinek leválasztása, a „profiltisztítás” elvárása ellentmond az EGYMI szakszolgálati feladatát támogató rendelkezéseknek.

Az Nkt. 47. § (10) bekezdése szerint a sajátos nevelési igényű gyermek, tanuló neveléséhez, oktatásához szükséges speciális szakképzettséggel rendelkező szakember utazó gyógypedagógusi hálózat útján is biztosítható. Az utazó gyógypedagógusi hálózat megszervezése és működtetése az intézményfenntartó központ feladata. Az Nkt. az utazó gyógypedagógusi feladatokat nem sorolja a pedagógiai szakszolgálati feladatok közé, nem jeleníti meg a köznevelési alapeladatok között sem, és az egységes gyógypedagógiai módszertani intézmények feladatai között sem. A sajátos nevelési igényű gyermekek, tanulók együttnevelését támogató gyógypedagógiai szolgáltatások sok esetben nehezen különíthetők el a pedagógiai szakszolgálati tevékenységektől. Azok a logopédusok például, akik a sajátos nevelési igényű gyermekek, tanulók habilitációját, rehabilitációját végzik, nem a pedagógiai szakszolgálati tevékenységet végeznek, így az óvoda, iskola, vagy utazó gyógypedagógusi hálózat alkalmazásában tevékenykedhetnek. A tiszta profil kialakítása érdekében szükséges a gyógypedagógiai feladatellátás és a szakszolgálati feladatok pontos és egyértelmű elkülönítése.

Pedagógiai-szakmai szolgáltatások

Szakpolitikai cél: Színvonalas, széleskörű, ingyenes szakmai támogatás a köznevelési intézmények és fenntartóik, valamint a pedagógusok munkájának eredményesebbé tétele érdekében.

Szemponatok:

- igénybevevők száma pedagógiai-szakmai szolgálati feladatonként és a kapacitás aránya;
- Állami, egyházi és egyéb fenntartású szakmai szolgáltatók
- infrastrukturális ellátottság

A 2013. évi megyei fejlesztési tervek alapvető célja az érvényben lévő jogszabályi előírásoknak való megfelelés elérése a köznevelési intézményrendszer működésének minden részterületén. A pedagógiai szakmai szolgáltatások esetében azonban az érvényes jogszabályok még csupán a leendő keretek egy részét határozzák meg. A jelenleg futó két kiemelt TÁMOP program, a 3.1.1 és a 3.1.5 projekt feladatai között egyaránt kitüntetett szerepet kap a pedagógiai szakmai szolgáltatások rendszerének – azon belül az intézményi struktúrájának és feladathálójának, az országos szinten egységes szakmai irányításnak, valamint a pedagógus-továbbképzési és a szaktanácsadói rendszernek – a minőségi és gazdaságos működtetését szolgáló jogszabályi környezet kialakítására vonatkozó javaslatok megfogalmazása.

A 2013. évi megyei tervekben így még csak azok a fejlesztési elképzelések rögzíthetők, amelyek a nemzeti köznevelésről szóló 2011. évi CXCV. törvény, valamint a pedagógiai-szakmai szolgáltatásokról, a pedagógiai szakmai szolgáltatásokat ellátó intézményekről és a pedagógiai szakmai szolgáltatásokban való közreműködés feltételeiről szóló 48/2012. (XII.

12.) EMMI rendelet⁹ alapján a kötelező állami feladatellátáshoz kapcsolódnak. E jogszabályok a megyei fejlesztési tervekhez köthetően az alábbi elvárásokat rögzítik:

A pedagógiai-szakmai szolgáltatást az állami közfeladat-ellátás keretben **a Központ¹⁰ által fenntartott pedagógiai intézet** látja el. A Központ ezeket az intézeteket megyénként szervezi meg. A fővárosi kerületekben pedig – pedagógiai-szakmai szolgáltatást nyújtó intézményegységekként – pedagógiai kabineteket hoz létre. [Rend. 1. § (2-3)] Pedagógiai-szakmai szolgáltatást azonban állami felsőoktatási intézmény, egyházi vagy más **nem állami**, nem önkormányzati nevelési-oktatási intézményfenntartó által fenntartott pedagógiai intézet is elláthat. [Rend. 1. § (2)]

A nem állami fenntartású pedagógiai intézetek **a miniszterrel kötött köznevelési szerződés** alapján közreműködhetnek az állam által fenntartott nevelési-oktatási intézmények, valamint pedagógiai szakszolgálati intézmények számára történő pedagógiai-szakmai szolgáltatások nyújtásában. [Rend. 25. §]

A pedagógiai intézetek működésének feltétele, hogy a 2011. évi CXCV. törvény 19. §-ában meghatározott **pedagógiai-szakmai szolgáltatások teljes körét** biztosítsák. [Rend. 19. §] E tartalmi területek a következők: szaktanácsadás, tantárgygondozás [Rend. 3. §], pedagógiai értékelés [Rend. 4. §], pedagógiai tájékoztatás [Rend. 5. §], tanügy-igazgatási szolgáltatás [Rend. 6. §], a pedagógusok képzésének, továbbképzésének és önképzésének segítése [Rend. 7. §], tanulmányi, sport- és tehetséggondozó versenyek szervezése [Rend. 8. §].¹¹

Az állami közfeladat-ellátás teljesítésébe – amennyiben erre az adott megyében nincs megfelelőbb megoldás –, **a Központ bevonhat** helyi társadalmi szervezeteket, köznevelési intézményeket vagy felsőoktatási intézményeket abban az esetben is, ha azok nem felelnek meg a rendelet 19. §-ában megfogalmazott feltételeknek.¹² [Rend. 1. § (5)]

A pedagógiai intézetek esetében a minimálisan kötelező létszámot a 48/2012. (XII.) EMMI rendelet 1. számú melléklete az alábbiak szerint határozza meg¹³:

⁹ A továbbiakban: Rend.

¹⁰ Ez jelenleg a Klebelsberg Intézményfenntartó Központot jelenti.

¹¹ A 48/2012. (XII. 12.) EMMI rendelet átmeneti rendelkezése értelmében azonban „Az egyházi, a nem állami, nem önkormányzati fenntartású pedagógiai intézeteknek 2013. szeptember 1-jéig kell az Nkt. 19. § (2) bekezdésben meghatározott pedagógiai-szakmai szolgáltatások teljes körének ellátására áttérni, és az ehhez szükséges dokumentumokat módosítani, ha a miniszter köznevelési szerződést kötött a fenntartójával.” [30.§ (6) bek]

¹² E feltételek azt rögzítik, hogy pedagógiai intézetként csak olyan intézmény működhet, amely a pedagógiai-szakmai szolgáltatások teljes körét kínálja. (19 §)

¹³ A pedagógiai intézetekben foglalkoztatható munkatársakkal szembeni minőségi elvárásokat a rendelet 20-21. §-a szabályozza.

Vezetők:

Igazgató minden önálló intézményben	1 fő
-------------------------------------	------

Alkalmazottak az alapfeladatok ellátásához:

Pedagógiai értékeléshez pedagógiai szakértő, pedagógiai előadó munkakörben	1 fő
Szaktanácsadás szervezéséhez, tantárgygondozáshoz pedagógiai szakértő, pedagógiai előadó munkakörben	7 fő
Pedagógiai tájékoztatással kapcsolatos feladatokhoz pedagógiai szakértő, pedagógiai előadó, oktatás-technikus munkakörben	1 fő
Tanügy-igazgatási, pedagógiai szolgáltatásokhoz pedagógiai szakértő, pedagógiai előadó munkakörben	1 fő
Pedagógusok képzésének, továbbképzésének és önképzésének segítéséhez, szervezéséhez pedagógiai szakértő, pedagógiai előadó munkakörben	2 fő
Tanulmányi, sport- és tehetséggondozó versenyek szervezéséhez, összehangolásához pedagógiai szakértő, pedagógiai előadó munkakörben	1 fő
Tanulótájékoztató tanácsadó szolgálathoz pedagógiai szakértő, pedagógiai előadó munkakörben	1 fő

Alkalmazottak más feladatok ellátásához:

Ügyviteli alkalmazott az intézményben	1 fő
+ (Gazdasági dolgozó, de csak a nem állami fenntartású intézmények esetében)	(1 fő)

ÖSSZESEN (minimum)	15 fő
---------------------------	--------------

A **pedagógiai intézetek esetében** a minimálisan **kötelező infrastrukturális feltételeket** a 48/2012. (XII.) EMMI rendelet 3. számú melléklete az alábbiak szerint rögzíti (a zárójelben szereplő mennyiségek a szobák számát jelölik):¹⁴

¹⁴ Mivel a Központ által fenntartott (illetve a jelenleg látható törekvések szerint a Központ fenntartásába átkerülő) megyei pedagógiai intézetek mindegyike legalább három vagy több intézménytípusra vonatkozóan kell, hogy ellássa a feladatát, a rendelet 22. §-ában foglalt megkorlátozó szempontot az állami fenntartású megyei intézmények esetében nem indokolt figyelembe venni.

A közös és a vezetői tevékenységekhez szükséges helyiségek

vezetői szoba (1), adminisztrációs-titkársági szoba (1), előadóterem (1), váróterem (1), női mosdó (1), férfimosdó (1), fogyóeszköz- és takarítóeszköz tároló (1)¹⁵

A szolgáltatói tevékenységekhez szükséges helyiségek

A pedagógiai értékeléshez: munkaszoba (1), tárgyaló (1), eszköztároló (1)

A szaktanácsadás megszervezéséhez: munkaszoba (1), tárgyaló (1)

A pedagógiai tájékoztatáshoz: olvasóterem (1), számítógépterem (1)

Az igazgatási pedagógiai szolgáltatáshoz: munkaszoba (1), tárgyaló (1)

A pedagógusok továbbképzéséhez: munkaszoba (1), előadóterem (1)

A tanulmányi versenyek szervezéséhez: munkaszoba (1), tárgyaló (1)

A tanulói tájékoztató szolgálathoz: munkaszoba (1), tárgyaló (1)

A fentiek kiegészítéseként a jogszabályi melléklet kimondja, hogy a helyiségek rendelkezésre bocsátásával a szolgáltatások zavartalan ellátását kell biztosítani. Ha egy alkalmazottra legalább 6 m² terület jut, közös munkaszobák is kialakíthatók. Abban az esetben pedig, ha a munkaszobában az alkalmazott egyedül dolgozik, és a szoba alapterülete legalább 8 m², vagy ha többen dolgoznak egy munkaszobában, de az egy főre jutó terület legalább 10 m², nincs szükség külön tárgyalóra.

A pedagógiai intézetek működéséhez minimálisan kötelező eszközök és felszerelések körét – alkalmazottak, illetve feladatkörök szerinti bontásban – a 48/2012. (XII.) EMMI rendelet 3. számú melléklete rögzíti.

A köznevelési feladatellátás 2013. évi megyei átszervezésére vonatkozó, és a III. fejezetben megfogalmazódó javaslatok a fenti elvárásokat szembesítik az I. fejezetben leírt helyzetképpel azokkal az elemeivel, amelyek már jelenleg is a jogi szabályozás hatálya alá esnek, s ezért a jogszabályoknak való megfeleltetés érdekében azonnali beavatkozást igényelnek.

Ennek értelmében a pedagógiai szakmai szolgáltatások hét területén előírt alapfeladatokat tehát minden megyében el kell látni. A feladatellátás kívánatos intézményi kerete a Központ által fenntartott megyei pedagógiai intézet. Ha a megyében van olyan intézmény, amely megfelel a jogszabályi elvárásoknak, akkor 2013-ban nincs feltétlenül fejlesztésre szükség. Amennyiben azonban ez nem adott – a helyzetelemzésből kiindulva – azt kell mérlegelni,

¹⁵ Az önállóan gazdálkodó, nem állami fenntartású intézményben ehhez járul még egy gazdasági-ügyintézői szoba (1)

hogyan a rendelkezésre álló erőforrások és a minőségi igények ismeretében melyik megoldást érdemes választani:

- Teljes értékű pedagógiai intézetté fejleszteni egy meglévő, de a jogszabályi előírásokhoz képest hiányos szolgáltatási portfólióval, alkalmazotti körrel vagy infrastruktúrával működő megyei intézményt.
- Kezdeményezni, hogy a miniszter köznevelési szerződést kössön valamely, a megye területén működő nem állami fenntartású pedagógiai intézettel a közfeladatként ellátandó szakmai szolgáltatások biztosítására.
- A hiányzó szolgáltatásokat a megye területén működő más intézmények bevonásával, időlegesen azok kapacitásaira építve pótolni.

Bármilyen konstrukcióban kerül is azonban sor az állami közfeladatok ellátására, a jogszabályok értelmében a szolgáltatások működtetéséhez a szükséges forrásokat az állam éves költségvetésének keretében kell biztosítani.

Azokra a kívánatos átalakításokra pedig, amelyek jogi keretei várhatóan csak a következő naptári év folyamán kristályosodnak majd ki – részben a most futó kiemelt projektek javaslatai alapján –, a 2014. évi átszervezés elveit és tervezett módszereit bemutató, IV. fejezet utal majd.

3 Megyei köznevelés-fejlesztési terv

3.1 Vezetői összefoglaló

Bács-Kiskun megyében az elmúlt tizenöt év demográfiai mutatói a 0-15 éves korosztályban **csökkenő** tendenciát mutat. A csökkenő változás a Bácsalmás, Kalocsa, Kiskunfélegyháza, Kunszentmiklós tankerületekben, illetve Hajós, Kalocsa, Kiskunhalas, Szabadszállás városokban jelentős.

A megyében, **394** intézményben, **673** feladatellátási helyen történik köznevelési feladatellátás.

Óvodai feladatellátás

A megyében, **113** településen, **149** intézményben, **208** feladatellátási helyen folyik óvodai nevelés. Az intézményekben **19256** férőhely biztosított, melyen a 2012-2013. nevelési évben **17371** gyermek részesül óvodai ellátásban. Ez **90.21 %-os** kihasználtságot mutat.

A megye **6** településén nem működik óvoda, közülük **6** számú települési önkormányzat szerződés útján látja el a feladatot. A települések közül **6** számúban a demográfiai adatok alapján a szülők kérésére indokolt lehet az óvodai feladatellátás megszervezése.

A megye **78** településén az óvodai férőhelyek középtávon biztosítják a feladatellátást.

A megye **36** településén a férőhelyek száma és a középtávú demográfiai mutatók szerint folyamatosan figyelemmel kell kísérni a feladatellátás biztosítását, szükség esetén javaslattevő a szükséges kapacitás-bővítésre.

A megyében Tataháza, Baja, Bátmonostor, Csávoly, Mélykút, Dusnok, Ágasegyháza, Ballószög, Fülöpháza, Helvécia, Kecskemét, Kerekegyháza, Kunszállás, Lajosmizse, Orgovány, Városföld, Bócsa, Császártöltés, Fülöpszállás, Izsák, Kaskantyú, Kiskunfélegyháza, Petőfiszállás, Balotaszállás, Kiskunhalas, Kisszállás, Tompa, Csólyospálos, Kömpöc, Szank, Apostag, Dunavecse, Kunszentmiklós, Tass, Lakitelek, Tiszaalpár településeken az óvodai férőhelyek száma és a demográfiai mutatók alapján középtávon nem megoldott az óvodai feladatellátás biztosítása, ezért az érintett települési önkormányzatoknak intézkedniük kell a férőhelyek biztosításáról.

Rövid összegzés

A jelenleg rendelkezésre álló számok alapján a meglévő **óvodai kapacitás nem elegendő** a feladatellátás biztosításához, ezért az adatok felülvizsgálata évről-évre fokozott figyelmet igényel az alábbi településeken.

Tataháza, Kerekegyháza: a kihasználtság 100%-os.

Fülöpháza

A rendelkezésre álló 25 férőhelyen jelenleg 28 gyermeket látnak el, a kihasználtság 112%-os. A kapacitási adat a statisztikai adatszolgáltatásban és az intézmény alapító okiratában felülvizsgálandó.

Lajosmizse

A rendelkezésre álló 331 férőhelyen jelenleg 349 gyermeket látnak el, a kihasználtság 105,43%-os. A kapacitási adat a statisztikai adatszolgáltatásban és az intézmény alapító okiratában felülvizsgálandó.

Kiskunfélegyháza

A rendelkezésre álló 1017 férőhelyen jelenleg 1095 gyermeket látnak el, a kihasználtság 107,66%-os.

A férőhelyek 14,74%-a egyházi intézményben és 2,45% pedig egyesületi intézményben áll rendelkezésre. Mivel a jelenlegi kapacitás nem elegendő, fokozott figyelmet igényel ezen intézményekkel kötött megállapodások figyelemmel kísérése.

Kiskunmajsa

A statisztikai adatok alapján, az önkormányzati intézményben a kapacitáson felül vannak gyerekek.

Szabadszállás

A rendelkezésre álló 200 férőhelyen jelenleg 212 gyermeket látnak el, a kihasználtság 106%-os. A statisztika szerint az intézmény kapacitáson felül is fogad gyermeket.

Tiszaug

A rendelkezésre álló 20 férőhelyen jelenleg 21 gyermeket látnak el, a kihasználtság 105%-os. A statisztika alapján a kapacitáson felül is fogadnak gyermeket.

Bácsszentgyörgy

A településen jelenleg nincs óvoda. A születési adatokból és Gara település kapacitási adataiból látszik, hogy ezt a feladatot Gara a jövőben is el tudja látni.

Drágszél

A településen jelenleg nincs óvoda. A születési adatokból és Miske település kapacitási adataiból látszik, hogy ezt a feladatot Miske a jövőben is el tudja látni.

Újsolt

A településen jelenleg nincs óvoda. A születési adatokból és Solt település kapacitási adataiból látszik, hogy ezt a feladatot Solt a jövőben is el tudja látni.

Újtelek

A településen jelenleg nincs óvoda. A születési adatokból és Szakmár település kapacitási adataiból látszik, hogy ezt a feladatot Szakmár a jövőben is el tudja látni.

Bugacpusztaháza

A településen jelenleg nincs óvoda. A születési adatokból és Bugac település kapacitási adataiból látszik, hogy ezt a feladatot Bugac a jövőben is el tudja látni.

Móricgát

A településen jelenleg nincs óvoda. A születési adatokból és Jászszentlászló település kapacitási adataiból látszik, hogy ezt a feladatot Jászszentlászló a jövőben is el tudja látni.

Általános iskolai feladatellátás

A megyében, **11** tankerületben, **93** intézményben, **181** feladatellátási helyen folyik alapfokú iskolai nevelés és oktatás. Az intézményekben **56122** férőhely biztosított, melyen a 2012-2013. tanévben **39233** tanuló részesül általános iskolai nevelés és oktatás ellátásban. Ez **69,90** %-os kihasználtságot mutat.

A megye **1 (Tataháza)** településén **nem működik** általános iskolai **alsó tagozat**. A települések közül **4-ben** a középtávú demográfiai adatok alapján a szülők kérésére indokolt lehet az általános iskolai alsó tagozat feladatellátás megszervezése.

A megye **9 településéről kell megoldani a tanulók szállítását** a kötelező felvételt biztosító iskolába. **1** település esetében iskolabusz biztosításával, **8** település esetében a helyközi menetrend szerinti járatokra bérlet támogatásával történik a feladat ellátása.

1. A megye **Bácsalmás** tankerületében **4** településen az általános iskolai férőhelyek **középtávon biztosítják a feladatellátást**. Kapacitásra vonatkozó fejlesztési javaslat nem szükséges.

2. A megye **Baja** tankerületében **5** településen az általános iskolai férőhelyek **középtávon biztosítják a feladatellátást**. Kapacitásra vonatkozó fejlesztési javaslat nem szükséges.

3. A megye **Jánoshalma** tankerületében **2** településen az általános iskolai férőhelyek **középtávon biztosítják a feladatellátást**. Kapacitásra vonatkozó fejlesztési javaslat nem szükséges.

4. A megye **Kalocsa** tankerületében **4** településen az általános iskolai férőhelyek **középtávon biztosítják a feladatellátást**. Kapacitásra vonatkozó fejlesztési javaslat nem szükséges.

5. A megye **Kecskemét** tankerületében **8** településen az általános iskolai férőhelyek **középtávon biztosítják a feladatellátást**. Kapacitásra vonatkozó fejlesztési javaslat nem szükséges.

6. A megye **Kiskőrös** tankerületében **6** településen az általános iskolai férőhelyek **középtávon biztosítják a feladatellátást**. Kapacitásra vonatkozó fejlesztési javaslat nem szükséges.

7. A megye **Kiskunfélegyháza** tankerületében **2** településen az általános iskolai férőhelyek **középtávon biztosítják a feladatellátást**. Kapacitásra vonatkozó fejlesztési javaslat nem szükséges.

8. A megye **Kiskunhalas** tankerületében **4** településen az általános iskolai férőhelyek **középtávon biztosítják a feladatellátást**. Kapacitásra vonatkozó fejlesztési javaslat nem szükséges.

9. A megye **Kiskunmajsa** tankerületében **4** településen az általános iskolai férőhelyek **középtávon biztosítják a feladatellátást**. Kapacitásra vonatkozó fejlesztési javaslat nem szükséges.

10. A megye **Kunszentmiklós** tankerületében **2** településen az általános iskolai férőhelyek **középtávon biztosítják a feladatellátást**. Kapacitásra vonatkozó fejlesztési javaslat nem szükséges.

11. A megye **Tiszaújváros** tankerületében **2** településen az általános iskolai férőhelyek **középtávon biztosítják a feladatellátást**. Kapacitásra vonatkozó fejlesztési javaslat nem szükséges.

1. A megye **Bácsalmás** tankerületében **2** településen a férőhelyek száma és a középtávú demográfiai mutatók szerint **folyamatosan figyelemmel kell kísérni** a feladatellátás biztosítását, szükség esetén **javaslattétel** a szükséges **kapacitás-módosításra** figyelemmel arra, hogy a közszolgálat igénybe vétele a tanulók és szülők számára nem jelenthet aránytalan terhet.

2. A megye **Kecskemét** tankerületében **1** településen a férőhelyek száma és a középtávú demográfiai mutatók szerint **folyamatosan figyelemmel kell kísérni** a feladatellátás biztosítását, szükség esetén **javaslattétel** a szükséges **kapacitás-módosításra** figyelemmel arra, hogy a közszolgálat igénybe vétele a tanulók és szülők számára nem jelenthet aránytalan terhet.

3. A megye **Tiszaújváros** tankerületében **1** településen a férőhelyek száma és a középtávú demográfiai mutatók szerint **folyamatosan figyelemmel kell kísérni** a feladatellátás biztosítását, szükség esetén **javaslattétel** a szükséges **kapacitás-módosításra** figyelemmel arra, hogy a közszolgálat igénybe vétele a tanulók és szülők számára nem jelenthet aránytalan terhet.

1. A megye **Bácsalmás** tankerületében **4** településen az általános iskolai feladatellátás **tanulócsoport-szervezésének felülvizsgálata javasolt** a törvényi létszámoknak való megfelelés érdekében.

2. A megye **Baja** tankerületében **11** településen az általános iskolai feladatellátás **tanulócsoport-szervezésének felülvizsgálata javasolt** a törvényi létszámoknak való megfelelés érdekében.

3. A megye **Jánoshalma** tankerületében **3** településen az általános iskolai feladatellátás **tanulócsoport-szervezésének felülvizsgálata javasolt** a törvényi létszámoknak való megfelelés érdekében.

4. A megye **Kalocsa** tankerületében **14** településen az általános iskolai feladatellátás **tanulócsoport-szervezésének felülvizsgálata javasolt** a törvényi **létszámoknak való megfelelés** érdekében.

5. A megye **Kecskemét** tankerületében **7** településen az általános iskolai feladatellátás **tanulócsoport-szervezésének felülvizsgálata javasolt** a törvényi **létszámoknak való megfelelés** érdekében.

6. A megye **Kiskőrös** tankerületében **9** településen az általános iskolai feladatellátás **tanulócsoport-szervezésének felülvizsgálata javasolt** a törvényi **létszámoknak való megfelelés** érdekében.

7. A megye **Kiskunfélegyháza** tankerületében **3** településen az általános iskolai feladatellátás **tanulócsoport-szervezésének felülvizsgálata javasolt** a törvényi **létszámoknak való megfelelés** érdekében.

8. A megye **Kiskunhalas** tankerületében **5** településen az általános iskolai feladatellátás **tanulócsoport-szervezésének felülvizsgálata javasolt** a törvényi **létszámoknak való megfelelés** érdekében.

9. A megye **Kiskunmajsa** tankerületében **2** településen az általános iskolai feladatellátás **tanulócsoport-szervezésének felülvizsgálata javasolt** a törvényi **létszámoknak való megfelelés** érdekében.

10. A megye **Kunszentmiklós** tankerületében **7** településen az általános iskolai feladatellátás **tanulócsoport-szervezésének felülvizsgálata javasolt** a törvényi **létszámoknak való megfelelés** érdekében.

11. A megye **Tiszaújváros** tankerületében **2** településen az általános iskolai feladatellátás **tanulócsoport-szervezésének felülvizsgálata javasolt** a törvényi **létszámoknak való megfelelés** érdekében.

A megye valamennyi tankerületében megoldott a tanulók intézményesített gyógypedagógiai ellátása.

Rövid összegzés

Az alábbi **településeken nem működik feladatellátási hely**: Bácsszőlős, Mátételke (Bácsalmás járás), Bácsszentgyörgy (Baja járás), Újsolt, Újtelek, Drágszél (Kalocsa járás), Fülöpháza (Kecskemét járás), Bugacpusztaháza (Kiskunfélegyháza járás), Móricgát (Kiskunmajsa járás), Tiszaug (Tiszaújváros járás).

Felső tagozat nem, **csak alsó tagozat működik**: Érsekhalma, Bátmonostor, Dunafalva (Baja járás), Kéleshalom (Jánoshalma járás), Dunatétlen, Dunaszentbenedek, Géderlak, Homokmégy, Ordas, Öregcsertő, Uszód (Kalocsa járás), Kunbaracs, Felsőlajos (Kecskemét járás), Imrehegy, Kaskantyú (Kiskőrös járás), Gátér (Kiskunfélegyháza járás), Pirtó (Kiskunhalas járás).

Nincs tornaterem és tornaszoba sem: Érsekhalma, Nagybaracska, Nemesnádudvar, Hajós, Felsőlajos, Kunbaracs, Városföld, Tabdi, Petőfiszállás, Harkakötöny, Balotaszállás.

Nincs szaktanterem: Rém, Kéleshalom, Dunatétlen, Ordas, Felsőlajos, Jakabszállás, Kecskemét Damjanich iskola, Bócsa, Gátér, Pirtó.

Bácsalmás, Baja, Jánoshalma, Kalocsa, Kecskemét, Kiskőrös, Kiskunfélegyháza, Kiskunhalas, Kiskunmajsa, Kiskunmajsa, Kunszentmiklós, Tiszaécske tankerületekben: a kapacitás, a kihasználtság és a demográfiai mutatók szerint a jelenlegi szakmai vezetési struktúra és a tanulócsoporthoz számának felülvizsgálata, lehetséges csökkentése javasolt.

Bácsalmáson, Baján, Jánoshalmán, Kalocsán, Kecskeméten, Kiskőrösön, Kiskunfélegyházán, Kiskunhalason, Kiskunmajsán, Kiskunmajsán, Dunavetsén, Szabadszálláson, Tiszaécskén az osztályok számának tervezése során figyelembe kell venni a szegregáltan oktatott kis létszámú speciális tantervű osztályokat.

Alapfokú művészetoktatás

A megyében 71 településen, **11** tankerületben, **39** intézményben, **134** feladatellátási helyen folyik alapfokú művészeti iskolai nevelés és oktatás. Az intézményekben **16833** férőhely biztosított, melyen a 2012-2013. tanévben **10854** tanuló részesül alapfokú művészeti iskolai nevelés és oktatás ellátásban.

A megye valamennyi tankerületében **megoldott** az alapfokú művészetoktatás, a közszolgálat igénybe vétele a tanulók és szülők számára nem jelent aránytalan terhet.

Rövid összegzés

A statisztikai adatok igazolják, hogy az alapfokú művészetoktatáshoz, mint köznevelési alaptevékenységhez való hozzáférés **nem minden településen**, sőt nem minden általános iskolai nevelési-oktatási tevékenységet végző feladatellátási hellyel rendelkező településen **biztosított**. A megye 119 települése közül 47 településen, azaz a települések 39%-án nincs művészetoktatási feladatellátási hely. A működő feladatellátási helyek tevékenységének elemzéséből pedig az derül ki, hogy a művészeti oktatásban az egyes művészeti ágak és azokon belüli tanszakok egymástól nagyon eltérő lefedettséggel bírnak és arányokkal szerepelnek.

Az alapfokú művészetoktatáson belül a legtöbb tanuló a zeneművészet ágon tanul, ők teszik ki az összes tanuló közel felét. A második legnépszerűbb művészeti ág a táncművészet. A legkevesebb tanuló szín- és bábművészeti ágon tanul, ez alig több mint 4% a teljes tanulólétszámhoz képest.

A tanulók életkor megoszlására, az intézményi kapacitásra, a feladatellátási helyek infrastruktúrájára vonatkozó konkrét adatok további gyűjtése és elemzése javasolt a 2014-es optimalizáció és a középtávú tervezés érdekében.

A használatba vehető **infrastruktúráról adatok** további **gyűjtése és elemzése javasolt** a 2014-es optimalizáció és a középtávú tervezés érdekében.

Középfokú iskolai középtávú beiskolázási terv

A megyében a demográfiai adatok alapján, középtávon a középfokú iskolákba beiskolázandó tanulók száma csökkenő tendenciát mutat.

A középfokú iskolákban tanulók aránya a 2012-2013. tanévben: **29 %** gimnázium, **42 %** szakközépiskola, **29 %** szakiskola.

A középfokú iskolákban tanulók tervezett aránya a 2017-2018. tanévre: **27%** gimnázium, **40%** szakközépiskola, **33%** szakiskola.

Gimnáziumi feladatellátás

A megyében, 11 tankerületben, **29** intézményben, **41** feladatellátási helyen folyik gimnáziumi nevelés és oktatás. Az intézményekben **14238** férőhely biztosított, melyen a 2012-2013. tanévben **11162** tanuló részesül gimnáziumi nevelés és oktatás ellátásban. Ez **78,4** %-os kihasználtságot mutat. A középfokú iskolai tanulók 2017-2018. tanévre tervezett arányai alapján a gimnáziumi férőhelyek szinten tartása indokolt.

A megye **9** tankerületében a gimnáziumi férőhelyek középtávon **biztosítják a feladatellátást**. Kapacitásra vonatkozó fejlesztési javaslat nem szükséges.

A megye **2** tankerületében a gimnáziumi feladatellátás **tanulócsoport-szervezésének felülvizsgálata javasolt** a törvényi létszámoknak való megfelelés érdekében.

Rövid összegzés

A helyzetelemzés táblázatai alapján egyrészt megállapítható, hogy Bács-Kiskun megyében a középfokú képzésből 29% a gimnáziumok aránya, másrészt, hogy a következő években a 14 éves korosztály létszám adatait vizsgálva megyei szinten a jelenlegihez képest mintegy 1,8%-os létszámcsökkenés várható.

Az alacsony csoportátlag miatt javasoljuk a képzési struktúra felülvizsgálatát:

1. Bácsalmás tankerület, Bácsalmás Hunyadi János Gimnázium és Szakközépiskola
kihasználtság: 45,93%
2. Jánoshalma tankerület, Jánoshalma Hunyadi János Általános Iskola, Gimnázium és Szakközépiskola

kihasználtság: 62,28%

Két tankerületben - Bácsalmás, Tiszakécske - nincs felnőttképzés.

Szakképzés

A megyében, **58** intézményben, **82** feladatellátási helyen folyik szakképző iskolai nevelés és oktatás. Az intézményekben **25362** férőhely biztosított, melyen a 2012-2013. tanévben **20913** tanuló részesül iskolai rendszerű szakképzésben. Ez **80,1** %-os kihasználtságot mutat.

A középfokú iskolai tanulók 2017-2018. tanévre tervezett aránya alapján a **szakközépiskolai férőhelyek szinten tartása** indokolt.

A középfokú iskolai tanulók 2017-2018. tanévre tervezett aránya alapján a **szakiskolai férőhelyek szinten tartása** indokolt.

A megyében a szakképző iskolai férőhelyek száma, a demográfiai mutatók, a szakképesítések és szakközépiskolai ágazatok és a keretszámok alapján nincs szükség a kapacitás módosítására vonatkozó javaslatra, mert középtávon a feladatellátás biztosított és a kapacitás nem haladja meg aránytalanul a demográfiai adatok alapján számítható igényeket.

A megye szakképzési középtávú beiskolázási terve alapján az állami fenntartású szakképzésben résztvevők létszáma **15054** fő, ennek alapján **2 szakképzési centrum** kijelölése szükséges.

A MFKB döntésének figyelembe vételével a tervezett képzés szakiskolában **8461** számú tanuló **35** szakmacsoportban, szakközépiskolában **12452** számú tanuló **21** ágazatban.

Rövid összegzés

Javasoljuk, hogy **minél több releváns szempont alapján készítsen beiskolázási tervet** a fenntartó. A duális szakképzésre és az új OKJ-s képzésre történő áttérés kapcsán a 2013/2014. év tapasztalatai alapján, az eredményeket és a felmerülő problémákat számba véve lehet további következtetéseket és feladatokat megfogalmazni.

A kihasználtsági mutatók optimalizálása keretében elsődlegesen az **infrastrukturális feltételeket, az épületek állapotát, az eszközellátottságot** kell **összehasonlítani** egy adott képzés helyszínének meghatározása érdekében.

Fontos kapacitási mutató, hogy adott szakképző intézmények milyen tanműhelyi háttérrel rendelkeznek. Továbbá az is, hogy mennyi a tanulószervezők száma, hiszen azok szoros kapcsolatot mutatnak a gazdasági szektorral, annak adott térségben kifejtett potenciáljával.

Megfelelő infrastruktúrális háttér esetén a változó igényeknek való megfelelés érdekében indokoltnak tűnik az egy szakmacsoportba tartozó különböző képzések több településen történő megszervezése. Ennek eredményeként két- háromévente változó szakképesítés kínálat biztosíthatja a munkaerő-piac változó igényeinek való nagyfokú megfelelést.

A jelenlegi adatok alapján a 2013/2014. tanévre vonatkozóan az előbbieket alapján belső strukturális átalakítást nem javasolunk.

Kollégiumi feladatellátás

A megyében, **11** tankerületben, **26** intézményben, **27** feladatellátási helyen folyik kollégiumi nevelés és oktatás. Az intézményekben **4426** férőhely biztosított, melyen a 2012-2013. tanévben **3305** tanuló részesül kollégiumi ellátásban. Ez **74,67** %-os kihasználtságot mutat.

A középtávú középiskolai beiskolázási terv és a javasolt intézményi struktúra alapján a kollégiumi tanulók létszáma változatlan tendenciát mutat.

A megye **7** tankerületében a kollégiumi férőhelyek középtávon **biztosítják** feladatellátást. Kapacitásra vonatkozó fejlesztési javaslat nem szükséges.

A megye **Kalocsa** tankerületében a férőhelyek száma és a középtávú demográfiai mutatók szerint folyamatosan figyelemmel kell kísérni a feladatellátás biztosítását, szükség esetén **javaslattétel a szükséges kapacitás-módosításra**, figyelemmel arra, hogy a közszolgálat igénybe vétele a tanulók és szülők számára nem jelenthet aránytalan terhet.

A megye **Kiskőrös** tankerületében a férőhelyek száma és a középtávú demográfiai mutatók szerint folyamatosan figyelemmel kell kísérni a feladatellátás biztosítását, szükség esetén **javaslattétel a szükséges kapacitás-módosításra**, figyelemmel arra, hogy a közszolgálat igénybe vétele a tanulók és szülők számára nem jelenthet aránytalan terhet.

A megye **Kunszentmiklós** tankerületében a férőhelyek száma és a középtávú demográfiai mutatók szerint folyamatosan figyelemmel kell kísérni a feladatellátás biztosítását, szükség esetén **javaslattétel a szükséges kapacitás-módosításra**, figyelemmel arra, hogy a közszolgálat igénybe vétele a tanulók és szülők számára nem jelenthet aránytalan terhet.

A megye **Tiszaécske** tankerületében a férőhelyek száma és a középtávú demográfiai mutatók szerint folyamatosan figyelemmel kell kísérni a feladatellátás biztosítását, szükség esetén **javaslattétel a szükséges kapacitás-módosításra**, figyelemmel arra, hogy a közszolgálat igénybe vétele a tanulók és szülők számára nem jelenthet aránytalan terhet.

Rövid összegzés

Az iskolarendszer és a szakképzési rendszer középtávú átalakításától függetlenül, a meglévő **kollégiumok felszereltségének és komfortfokozatának emelése** sürgősen **végrehajtandó feladat**, ami akár önmagában is javíthatja a kollégiumok kihasználtságát. Ennek alapfeltétele az egyes kollégiumok funkciójának újragondolása.

A középtávú fejlesztés keretében a rendelkezésre álló anyagi források függvényében ütemtervet kell készíteni a kollégiumok apartman-rendszerű átalakítására is.

A kisebb városokban működő kollégiumok Kecel, Kiskőrös, Tiszaécske kihasználtsága az intézményrendszer képzési profilja és az iránta megnyilvánuló tanulói igények függvénye. Speciális helyzetükből adódóan mindegyik kollégium a saját intézményébe beiratkozott tanulók igényeit tudja kielégíteni.

Alacsonyabb hatékonysági mutató általában a szűk oktatási tartományban működő, speciális képzést folytató többcélú intézmények kollégiumaira jellemző.

Pedagógiai szakszolgálat

A megyében a pedagógiai szakszolgálati feladatellátás struktúrája **nem felel meg a jogszabályi előírásoknak**, szükséges a feladatellátás jogszabályi megfeleltetése.

A pedagógiai szakszolgálati intézmények működéséről szóló 15/2013. (II.26.) EMMI rendelet előírásait figyelembe véve a feladatellátási követelményeknek jelenleg még egy tankerület sem felel meg, mivel a tehetséggondozás eddig nem jelent meg a szakszolgálati feladatok között. Hiány figyelhető meg a konduktív pedagógiai ellátás területén is.

Megyei szinten a feladatellátáshoz rendelkezésre álló infrastruktúra tekintetében nagy különbségek mutatkoznak. Egyes intézmények megfelelő infrastrukturális háttérrel büszkélkedhetnek, az intézmények többsége azonban szűkös, felújításra szoruló épületben működik.

Az infrastruktúra fejlesztéséhez további konkrét adatok gyűjtése és elemzése javasolt a 2014-es optimalizáció és a középtávú tervezés érdekében.

Humánerőforrás tekintetében a rendelkezésre álló adatok azt mutatják, hogy jelenleg szakszolgálati feladatellátásra 218 álláshely áll rendelkezésre. Ez a szám még nem tartalmazza a nevelési-oktatási intézmények alkalmazásában álló, szakszolgálati feladatot ellátó szakemberek - logopédus, gyógytestnevelő, iskolapszichológus - álláshelyét.

A legnagyobb hiány a szakértői bizottsági tevékenység és nevelési tanácsadás területén mutatkozik. Figyelembe véve a jelenleg is működő intézmények túlterheltségét, kapacitáshiányát.

A cél egy átlátható, egységes, tiszta profilú szakszolgálati intézmény létrehozása a megyében, amely tankerületi tagintézményeivel teljes területi lefedettséget tud biztosítani valamennyi szakszolgálati feladat vonatkozásában.

Pedagógiai szakmai szolgáltatás

A megyében a pedagógiai szakmai szolgáltatás feladatellátás struktúrája **nem felel meg a jogszabályi előírásoknak**, szükséges a feladatellátás jogszabályi megfeleltetése.

A megyében a pedagógiai szakmai szolgáltatások intézményrendszerének felmérése során a jelenlegi helyzetelemzés alapján megállapítható, hogy nem működik sem olyan intézmény, amely állami feladatellátás keretében szakmai szolgáltatást nyújt, sem olyan intézmény, amely nem állami feladatellátás keretében nyújt pedagógiai szakmai szolgáltatást. Az állami köznevelési közfeladat ellátása keretében a 48/2012. (XII.12.) EMMI rendelet 1.§ (3.) alapján javasolt, hogy a Klebelsberg Intézményfenntartó Központ hozza létre Bács-Kiskun megyében az 1. számú melléklet A) pontjában meghatározott létszámmal és a 3. számú mellékletben meghatározott tárgyi feltételekkel a pedagógiai-szakmai szolgáltatást nyújtó megyei pedagógiai intézetet Bács-Kiskun megye székhelyén, Kecskeméten.

A törvényi előírásnak megfelelő kötelező feladatellátásért felelős, újonnan létrejövő megyei szolgáltató mérje fel, hogy a megyében működő nem állami fenntartású köznevelési intézményei közül melyek azok, amelyek a megyei feladatellátásért felelős szolgáltatótól kívánnak majd pedagógiai szakmai szolgáltatásokat igénybe venni.

3.2 Bevezető

Jelen fejezet az 1.2 fejezetben leírt helyzetelemzés megállapításai alapján fogalmazza meg a köznevelési rendszer különböző szintjein megjelenő optimalizálási, fejlesztési feladatokat.

Az egyes területekre megjelölt feladatok végrehajtása alapvetően a fenntartó feladata, vannak azonban olyan, „feladatok” is, amelyek végrehajtása magasabb szintű döntést igényel:

- Jogszabályban előírt, állami fenntartású intézményt érintő, csoport- és osztálylétszámok szerinti tanulócsoport szervezés és a feladat ellátásához szükséges létszám meghatározása a Klebelsberg Intézményfenntartó Központ feladata.
- Intézményszerkezeti változásokat érintő döntések előkészítése (javaslattétel) a fenntartó feladata, a döntés meghozatala miniszteri szinten történnek.

A fejlesztési tervben meghatározott és a miniszter által jóváhagyott feladatok végrehajtására az azokért felelős fenntartó intézkedési tervet készít, mely tartalmazza a végrehajtás hatályos jogszabályok által meghatározott lehetséges, optimalizált ütemezését is.

A jelen fejezetben meghatározott feladatok az alábbi alapelvek alapján kerültek megfogalmazásra:

- A helyzetelemzésre és demográfiai mutatókra épülő, a jogszabályi követelményeket teljesítő tervezés.
- Az ellátandó köznevelési feladatok összevetése a jelenlegi intézményrendszer kapacitásával és fejlesztési feladatok megfogalmazása.
- A kapacitás bővítés vagy szűkítés tervezése, javaslat az alapelveknek megfelelő fejlesztésre.
- Az óvodai feladat ellátás települési szintű, az általános iskola, alapfokú művészetoktatás járási tankerületi szintű, a középfokú oktatás, a szak- és szakmai szolgáltatás megyei szintű elemzése.

A fejlesztési javaslatok pontosításához, a végrehajtott intézkedések hatásainak ellenőrzéséhez elengedhetetlen az adatok éves felülvizsgálata és az állami fenntartású köznevelési intézmények teljes infrastruktúrájának felmérése, mely kiterjed a kapacitásra, a működtetési költségekre, állagra.

3.3 Óvodai ellátás középtávú terve

A következőkben az óvodai feladatellátás járásonkénti, azon belül településenkénti áttekintésére, a demográfiai mutatókon alapuló középtávú feladatok meghatározására kerül sor. Az öt nevelési évre lebontott demográfiai táblázatok adatai a helyi vizuál regiszteren, illetve az azon alapuló becsléseken nyugszanak (az utolsó adatok ugyanis a 2012. év augusztusában születettek vonatkozására). Ez a számítás nem veszi figyelembe a 7 éves korosztály létszámát, akik jelentős része viszont kikerül az óvodai ellátásból, és az általános iskolai intézményrendszerben jelenik meg. Azt, hogy évről-évre hány 7 éves gyermeket tartanak vissza az iskolaérettségi vizsgálatok alapján az óvodákban, az adott év óvodai kapacitásainak felülvizsgálatakor kell figyelembe venni.

Mivel a megyében minden egyházi fenntartású intézmény egyoldalú nyilatkozat alapján vesz részt az óvodai feladatok ellátásában, ezt a tényt a fejlesztési terv nem említi meg külön minden érintett településnél.

3.3.1 Bácsalmás tankerület

A járás 10 településéből mindegyik rendelkezik óvodai feladatellátási hellyel. Az 571 fő óvodás gyermek ellátása 10 helyen, 29 csoportban történik. Az óvodák önkormányzatok, többcélú kistérségi társulás fenntartásában működnek, e járásban egyházi és magán fenntartó nem kapcsolódott be a feladat ellátásába.

Az óvodai feladatellátási helyeken a férőhelyek kihasználtsága viszonylag alacsony, átlagosan 69,68%-os; az átlagos csoportlétszám 19,7 fő. A hátrányos és halmozottan hátrányos helyzetű gyermekek átlagos aránya 55,51%, illetve 21,19%, melyek a megyei átlaghoz viszonyítva is kiugróan magas értékek.

Bácsalmás

A 3-6 éves populációt vizsgálva a település óvodai kapacitása megfelel a következő 5 évben az ellátásra jogosultak számának. A rendelkezésre álló 300 férőhelyen jelenleg 208 gyermeket látnak el, azaz a kihasználtság 69,33%-os.

A jelenleg rendelkezésre álló számok alapján a meglévő óvodai kapacitás elegendő a feladatellátás biztosításához, a helyzet beavatkozást nem igényel.

263. Táblázat: az óvodáskorú gyermekek száma a településen

Bácsalmás	2012-13	2013-14	2014-15	2015-16	2016-17
3 évesek	61	52	50	46	52*
4 évesek	44	61	52	50	46
5 évesek	70	44	61	52	50
6 évesek	61	70	44	61	52
Összesen fő	236	227	207	209	200
Férőhelyek száma	300				
Kapacitás eltérés	64	73	93	91	100

* Becsült adat az előző évek átlagából

Bácsbokod

A 3-6 éves populációt vizsgálva a település óvodai kapacitása megfelel a következő 5 évben az ellátásra jogosultak számának. A rendelkezésre álló 100 férőhelyen jelenleg 72 gyermeket látnak el, azaz a kihasználtság 72%-os.

A jelenleg rendelkezésre álló számok alapján a meglévő óvodai kapacitás elegendő a feladatellátás biztosításához, a helyzet beavatkozást nem igényel.

264. Táblázat: az óvodáskorú gyermekek száma a településen

Bácsbokod	2012-13	2013-14	2014-15	2015-16	2016-17
3 évesek	25	15	18	26	21*
4 évesek	12	25	15	18	26
5 évesek	24	12	25	15	18
6 évesek	20	24	12	25	15
Összesen fő	81	76	70	84	80
Férőhelyek száma	100				
Kapacitás eltérés	19	24	30	16	20

* Becsült adat az előző évek átlagából

Bácsborsód

A 3-6 éves populációt vizsgálva a település óvodai kapacitása megfelel a következő 5 évben az ellátásra jogosultak számának. A rendelkezésre álló 37 férőhelyen jelenleg 34 gyermeket látnak el, azaz a kihasználtság 91,9%-os.

A jelenleg rendelkezésre álló számok alapján a meglévő óvodai kapacitás elegendő a feladatellátás biztosításához, a helyzet beavatkozást nem igényel.

265. Táblázat: az óvodáskorú gyermekek száma a településen

Bácsborsód	2012-13	2013-14	2014-15	2015-16	2016-17
3 évesek	8	11	6	7	8*
4 évesek	6	8	11	6	7
5 évesek	9	6	8	11	6

Bácsborsód	2012-13	2013-14	2014-15	2015-16	2016-17
6 évesek	11	9	6	8	11
Összesen fő	34	34	31	32	32
Férőhelyek száma	37				
Kapacitás eltérés	3	3	6	5	5

* Becsült adat az előző évek átlagából

Bácsszőlős

A 3-6 éves populációt vizsgálva a település óvodai kapacitása megfelel a következő 5 évben az ellátásra jogosultak számának. A rendelkezésre álló 30 férőhelyen jelenleg 12 gyermeket látnak el, azaz a kihasználtság 40%-os.

A jelenleg rendelkezésre álló számok alapján a meglévő óvodai kapacitás elegendő a feladatellátás biztosításához, a helyzet beavatkozást nem igényel.

266. Táblázat: az óvodáskorú gyermekek száma a településen

Bácsszőlős	2012-13	2013-14	2014-15	2015-16	2016-17
3 évesek	2	2	1	3	2*
4 évesek	3	2	2	1	3
5 évesek	3	3	2	2	1
6 évesek	5	3	3	2	2
Összesen fő	13	10	8	8	8
Férőhelyek száma	30				
Kapacitás eltérés	17	20	22	22	22

* Becsült adat az előző évek átlagából

Csikéria

A 3-6 éves populációt vizsgálva a település óvodai kapacitása megfelel a következő 5 évben az ellátásra jogosultak számának. A rendelkezésre álló 50 férőhelyen jelenleg 27 gyermeket látnak el, azaz a kihasználtság 54%-os.

A jelenleg rendelkezésre álló számok alapján a meglévő óvodai kapacitás elegendő a feladatellátás biztosításához, a helyzet beavatkozást nem igényel.

267. Táblázat: az óvodáskorú gyermekek száma a településen

Csikéria	2012-13	2013-14	2014-15	2015-16	2016-17
3 évesek	9	4	6	8	6*
4 évesek	8	9	4	6	8
5 évesek	9	8	9	4	6
6 évesek	10	9	8	9	4
Összesen fő	36	30	27	27	24
Férőhelyek száma	50				
Kapacitás eltérés	14	20	23	23	26

* Becsült adat az előző évek átlagából

Katymár

A 3-6 éves populációt vizsgálva a település óvodai kapacitása megfelel a következő 5 évben az ellátásra jogosultak számának. A rendelkezésre álló 85 férőhelyen jelenleg 45 gyermeket látnak el, azaz a kihasználtság 52,94%-os.

A jelenleg rendelkezésre álló számok alapján a meglévő óvodai kapacitás elegendő a feladatellátás biztosításához, a helyzet beavatkozást nem igényel.

268. Táblázat: az óvodáskorú gyermekek száma a településen

Katymár	2012-13	2013-14	2014-15	2015-16	2016-17
3 évesek	10	17	15	11	13*
4 évesek	20	10	17	15	11
5 évesek	20	20	10	17	15
6 évesek	9	20	20	10	17
Összesen fő	59	67	62	53	56
Férőhelyek száma	85				
Kapacitás eltérés	26	18	23	32	29

* Becsült adat az előző évek átlagából

Kunbaja

A 3-6 éves populációt vizsgálva a település óvodai kapacitása megfelel a következő 5 évben az ellátásra jogosultak számának. A rendelkezésre álló 75 férőhelyen jelenleg 55 gyermeket látnak el, azaz a kihasználtság 73,33%-os.

A jelenleg rendelkezésre álló számok alapján a meglévő óvodai kapacitás elegendő a feladatellátás biztosításához, a helyzet beavatkozást nem igényel.

269. Táblázat: az óvodáskorú gyermekek száma a településen

Kunbaja	2012-13	2013-14	2014-15	2015-16	2016-17
3 évesek	9	11	7	15	10*
4 évesek	17	9	11	7	15
5 évesek	18	17	9	11	7
6 évesek	14	18	17	9	11
Összesen fő	58	55	44	42	43
Férőhelyek száma	75				
Kapacitás eltérés	17	20	31	33	32

* Becsült adat az előző évek átlagából

Madaras

A 3-6 éves populációt vizsgálva a település óvodai kapacitása megfelel a következő 5 évben az ellátásra jogosultak számának. A rendelkezésre álló 100 férőhelyen jelenleg 77 gyermeket látnak el, azaz a kihasználtság 77%-os.

A jelenleg rendelkezésre álló számok alapján a meglévő óvodai kapacitás elegendő a feladatellátás biztosításához, a helyzet beavatkozást nem igényel.

270. Táblázat: az óvodáskorú gyermekek száma a településen

Madaras	2012-13	2013-14	2014-15	2015-16	2016-17
3 évesek	19	18	18	14	17*

Madaras	2012-13	2013-14	2014-15	2015-16	2016-17
4 évesek	20	19	18	18	14
5 évesek	24	20	19	18	18
6 évesek	29	24	20	19	18
Összesen fő	92	81	75	69	67
Férőhelyek száma	100				
Kapacitás eltérés	8	19	25	31	33

* Becsült adat az előző évek átlagából

Mátételke

A 3-6 éves populációt vizsgálva a település óvodai kapacitása megfelel a következő 5 évben az ellátásra jogosultak számának. A rendelkezésre álló 25 férőhelyen jelenleg 16 gyermeket látnak el, azaz a kihasználtság 64%-os.

A jelenleg rendelkezésre álló számok alapján a meglévő óvodai kapacitás elegendő a feladatellátás biztosításához, a helyzet beavatkozást nem igényel.

271. Táblázat: az óvodáskorú gyermekek száma a településen

Mátételke	2012-13	2013-14	2014-15	2015-16	2016-17
3 évesek	3	4	5	3	3*
4 évesek	5	3	4	5	3
5 évesek	5	5	3	4	5
6 évesek	4	5	5	3	4
Összesen fő	17	17	17	15	15
Férőhelyek száma	25				
Kapacitás eltérés	8	8	8	10	10

* Becsült adat az előző évek átlagából

Tataháza

A 3-6 éves populációt vizsgálva a település óvodai kapacitása megfelel a következő 5 évben az ellátásra jogosultak számának. A rendelkezésre álló 25 férőhelyen jelenleg 25 gyermeket látnak el, azaz a kihasználtság 100%-os.

A jelenleg rendelkezésre álló számok alapján a meglévő óvodai kapacitás nem elegendő a feladatellátás biztosításához, ezért az adatok felülvizsgálata évről-évre fokozott figyelmet igényel.

272. Táblázat: az óvodáskorú gyermekek száma a településen

Tataháza	2012-13	2013-14	2014-15	2015-16	2016-17
3 évesek	5	9	7	6	6*
4 évesek	4	5	9	7	6
5 évesek	10	4	5	9	7
6 évesek	10	10	4	5	9
Összesen fő	29	28	25	27	28
Férőhelyek száma	25				
Kapacitás eltérés	-4	-3	0	-2	-3

* Becsült adat az előző évek átlagából

3.3.2 Baja tankerület

A járás 17 településéből 16 rendelkezik óvodai feladatellátási hellyel. Egy településen, Bácsszentgyörgyön nincs óvoda, innen a gyermekek Garára járnak át óvodába. A 2080 fő óvodás gyermek ellátása 28 helyen, 98 csoportban történik. Az óvodák jellemzően önkormányzatok, önkormányzati társulások fenntartásában működnek, de e járásban – konkrétan Baján – egy egyházi, valamint egy közalapítványi fenntartó és a Klebelsberg intézményfenntartó Központ is bekapcsolódott a feladat ellátásába. Az egyház 120, az alapítvány 160 óvodai férőhelyet biztosít.

Az óvodai feladatellátási helyeken a férőhelyek átlagos kihasználtsága 86,3%, ám e téren jelentős különbségek mutatkoznak: az alapítványi fenntartású intézményben 100%, a városi önkormányzati fenntartásúban 96,7%, míg a községi önkormányzati fenntartású intézményeknek 60,17% a kihasználtság mutatója. Az átlagos csoportlétszám 21,22 fő. A hátrányos helyzetű és a halmozottan hátrányos helyzetű gyermekek átlagos aránya 25,73%, illetve 3,57%, mely utóbbi a megyei átlaghoz viszonyítva számottevően alacsonyabb érték. Meg kell jegyezni azonban, hogy a Klebelsberg intézményfenntartó Központ által fenntartott speciális óvodában ezek az arányok, 66,67% és 41,67%.

Bácsszentgyörgy

A településen jelenleg nincs óvoda. A születési adatokból és Gara település kapacitási adataiból látszik, hogy ezt a feladatot Gara a jövőben is el tudja látni.

273. Táblázat: az óvodáskorú gyermekek száma a településen

Bácsszentgyörgy	2012-13	2013-14	2014-15	2015-16	2016-17
3 évesek	2	1	2	1	1*
4 évesek	2	2	1	2	1
5 évesek	3	2	2	1	2
6 évesek	0	3	2	2	1
Összesen fő	7	8	7	6	5
Férőhelyek száma	0				
Kapacitás eltérés	-7	-8	-7	-6	-5

* Becsült adat az előző évek átlagából

Baja

A 3-6 éves populációt vizsgálva a település óvodai kapacitása megfelel a következő 5 évben az ellátásra jogosultak számának. Az 1235 férőhelyen jelenleg 1197 gyermeket látnak el, azaz a kihasználtság 96,92%-os.

A férőhelyek 9,77%-a egyházi, 13,37%-a pedig magán fenntartású intézményben áll rendelkezésre. Fontos feladat az ezen intézményekkel kötött megállapodások figyelemmel kísérése a feladatellátás biztonsága érdekében.

A jelenleg rendelkezésre álló számok alapján a meglévő óvodai kapacitás nem elegendő a feladatellátás biztosításához, ezért az adatok felülvizsgálata évről-évre fokozott figyelmet igényel.

274. Táblázat: az óvodáskorú gyermekek száma a településen

Baja	2012-13	2013-14	2014-15	2015-16	2016-17
3 évesek	314	309	271	305	299*
4 évesek	358	314	309	271	305
5 évesek	329	358	314	309	271
6 évesek	329	329	358	314	309
Összesen fő	1330	1310	1252	1199	1184
Férőhelyek száma	1235				
Kapacitás eltérés	-95	-75	-17	36	51

* Becsült adat az előző évek átlagából

Bátmonostor

A 3-6 éves populációt vizsgálva a település óvodai kapacitása megfelel a következő 5 évben az ellátásra jogosultak számának. A rendelkezésre álló 52 férőhelyen jelenleg 37 gyermeket látnak el, azaz a kihasználtság 71,15%-os.

A jelenleg rendelkezésre álló számok alapján a meglévő óvodai kapacitás nem elegendő a feladatellátás biztosításához, ezért az adatok felülvizsgálata évről-évre fokozott figyelmet igényel.

275. Táblázat: az óvodáskorú gyermekek száma a településen

Bátmonostor	2012-13	2013-14	2014-15	2015-16	2016-17
3 évesek	17	13	11	16	14*
4 évesek	10	17	13	11	16
5 évesek	11	10	17	13	11
6 évesek	11	11	10	17	13
Összesen fő	49	51	51	57	54
Férőhelyek száma	52				
Kapacitás eltérés	3	1	1	-5	-2

* Becsült adat az előző évek átlagából

Csátalja

A 3-6 éves populációt vizsgálva a település óvodai kapacitása megfelel a következő 5 évben az ellátásra jogosultak számának. A rendelkezésre álló 60 férőhelyen jelenleg 26 gyermeket látnak el, azaz a kihasználtság 43,33%-os.

A jelenleg rendelkezésre álló számok alapján a meglévő óvodai kapacitás elegendő a feladatellátás biztosításához, a helyzet beavatkozást nem igényel.

276. Táblázat: az óvodáskorú gyermekek száma a településen

Csátalja	2012-13	2013-14	2014-15	2015-16	2016-17
3 évesek	10	10	9	11	10*
4 évesek	5	10	10	9	11
5 évesek	6	5	10	10	9
6 évesek	12	6	5	10	10
Összesen fő	33	31	34	40	40
Férőhelyek száma	60				
Kapacitás eltérés	27	29	26	20	20

* Becsült adat az előző évek átlagából

Csávoly

A 3-6 éves populációt vizsgálva a település óvodai kapacitása megfelel a következő 5 évben az ellátásra jogosultak számának. A rendelkezésre álló 54 férőhelyen jelenleg 53 gyermeket látnak el, azaz a kihasználtság 98,15%-os.

A jelenleg rendelkezésre álló számok alapján a meglévő óvodai kapacitás nem elegendő a feladatellátás biztosításához, ezért az adatok felülvizsgálata évről-évre fokozott figyelmet igényel.

277. Táblázat: az óvodáskorú gyermekek száma a településen

Csávoly	2012-13	2013-14	2014-15	2015-16	2016-17
3 évesek	18	22	14	17	17*
4 évesek	19	18	22	14	17
5 évesek	19	19	18	22	14
6 évesek	13	19	19	18	22
Összesen fő	69	78	73	71	70
Férőhelyek száma	54				
Kapacitás eltérés	-15	-24	-19	-17	-16

* Becsült adat az előző évek átlagából

Dávod

A 3-6 éves populációt vizsgálva a település óvodai kapacitása megfelel a következő 5 évben az ellátásra jogosultak számának. A rendelkezésre álló 81 férőhelyen jelenleg 48 gyermeket látnak el, azaz a kihasználtság 59,26%-os.

A jelenleg rendelkezésre álló számok alapján a meglévő óvodai kapacitás elegendő a feladatellátás biztosításához, a helyzet beavatkozást nem igényel.

278. Táblázat: az óvodáskorú gyermekek száma a településen

Dávod	2012-13	2013-14	2014-15	2015-16	2016-17
3 évesek	9	11	14	9	10*
4 évesek	12	9	11	14	9

Dávod	2012-13	2013-14	2014-15	2015-16	2016-17
5 évesek	16	12	9	11	14
6 évesek	14	16	12	9	11
Összesen fő	51	48	46	43	44
Férőhelyek száma	81				
Kapacitás eltérés	30	33	35	38	37

* Becsült adat az előző évek átlagából

Dunafalva

A 3-6 éves populációt vizsgálva a település óvodai kapacitása megfelel a következő 5 évben az ellátásra jogosultak számának. A rendelkezésre álló 25 férőhelyen jelenleg 20 gyermeket látnak el, azaz a kihasználtság 80%-os.

A jelenleg rendelkezésre álló számok alapján a meglévő óvodai kapacitás elegendő a feladatellátás biztosításához, a helyzet beavatkozást nem igényel.

279. Táblázat: az óvodáskorú gyermekek száma a településen

Dunafalva	2012-13	2013-14	2014-15	2015-16	2016-17
3 évesek	8	3	7	4	5*
4 évesek	3	8	3	7	4
5 évesek	8	3	8	3	7
6 évesek	6	8	3	8	3
Összesen fő	25	22	21	22	19
Férőhelyek száma	25				
Kapacitás eltérés	0	3	4	3	6

* Becsült adat az előző évek átlagából

Érsekcsanád

A 3-6 éves populációt vizsgálva a település óvodai kapacitása megfelel a következő 5 évben az ellátásra jogosultak számának. A rendelkezésre álló 138 férőhelyen jelenleg 126 gyermeket látnak el, azaz a kihasználtság 91,3%-os.

A jelenleg rendelkezésre álló számok alapján a meglévő óvodai kapacitás nem elegendő a feladatellátás biztosításához, ezért az adatok felülvizsgálata évről-évre fokozott figyelmet igényel.

280. Táblázat: az óvodáskorú gyermekek száma a településen

Érsekcsanád	2012-13	2013-14	2014-15	2015-16	2016-17
3 évesek	22	40	19	29	27*
4 évesek	28	22	40	19	29
5 évesek	36	28	22	40	19
6 évesek	32	36	28	22	40
Összesen fő	118	126	109	110	115
Férőhelyek száma	138				
Kapacitás eltérés	20	12	29	28	23

* Becsült adat az előző évek átlagából

Érsekhalma

A 3-6 éves populációt vizsgálva a település óvodai kapacitása megfelel a következő 5 évben az ellátásra jogosultak számának. A rendelkezésre álló 25 férőhelyen jelenleg 16 gyermeket látnak el, azaz a kihasználtság 64%-os.

A jelenleg rendelkezésre álló számok alapján a meglévő óvodai kapacitás elegendő a feladatellátás biztosításához, a helyzet beavatkozást nem igényel.

281. Táblázat: az óvodáskorú gyermekek száma a településen

Érsekhalma	2012-13	2013-14	2014-15	2015-16	2016-17
3 évesek	7	10	2	7	6*
4 évesek	5	7	10	2	7
5 évesek	3	5	7	10	2
6 évesek	6	3	5	7	10
Összesen fő	21	25	24	26	25
Férőhelyek száma	25				

Érsekhalma	2012-13	2013-14	2014-15	2015-16	2016-17
Kapacitás eltérés	4	0	1	-1	0

* Becsült adat az előző évek átlagából

Felsőszentiván

A 3-6 éves populációt vizsgálva a település óvodai kapacitása megfelel a következő 5 évben az ellátásra jogosultak számának. A rendelkezésre álló 75 férőhelyen jelenleg 42 gyermeket látnak el, azaz a kihasználtság 56%-os.

A jelenleg rendelkezésre álló számok alapján a meglévő óvodai kapacitás elegendő a feladatellátás biztosításához, a helyzet beavatkozást nem igényel.

282. Táblázat: az óvodáskorú gyermekek száma a településen

Felsőszentiván	2012-13	2013-14	2014-15	2015-16	2016-17
3 évesek	6	16	14	12	12*
4 évesek	15	6	16	14	12
5 évesek	9	15	6	16	14
6 évesek	14	9	15	6	16
Összesen fő	44	46	51	48	54
Férőhelyek száma	75				
Kapacitás eltérés	31	29	24	27	21

* Becsült adat az előző évek átlagából

Gara

A 3-6 éves populációt vizsgálva a település óvodai kapacitása megfelel a következő 5 évben az ellátásra jogosultak számának. A rendelkezésre álló 80 férőhelyen jelenleg 52 gyermeket látnak el, azaz a kihasználtság 65%-os.

A jelenleg rendelkezésre álló számok alapján a meglévő óvodai kapacitás elegendő a feladatellátás biztosításához, a helyzet beavatkozást nem igényel.

283. Táblázat: az óvodáskorú gyermekek száma a településen

Gara	2012-13	2013-14	2014-15	2015-16	2016-17
3 évesek	8	13	20	16	14*
4 évesek	22	8	13	20	16
5 évesek	12	22	8	13	20
6 évesek	23	12	22	8	13
Összesen fő	65	55	63	57	63
Férőhelyek száma	80				
Kapacitás eltérés	15	25	17	23	17

* Becsült adat az előző évek átlagából

Hercegszántó

A 3-6 éves populációt vizsgálva a település óvodai kapacitása megfelel a következő 5 évben az ellátásra jogosultak számának. A rendelkezésre álló 75 férőhelyen jelenleg 62 gyermeket látnak el, azaz a kihasználtság 82,66%-os.

A jelenleg rendelkezésre álló számok alapján a meglévő óvodai kapacitás elegendő a feladatellátás biztosításához, a helyzet beavatkozást nem igényel.

284. Táblázat: az óvodáskorú gyermekek száma a településen

Hercegszántó	2012-13	2013-14	2014-15	2015-16	2016-17
3 évesek	13	12	10	14	12*
4 évesek	11	13	12	10	14
5 évesek	17	11	13	12	10
6 évesek	16	17	11	13	12
Összesen fő	57	53	46	49	48
Férőhelyek száma	75				
Kapacitás eltérés	18	22	29	26	27

* Becsült adat az előző évek átlagából

Nagybaracska

A 3-6 éves populációt vizsgálva a település óvodai kapacitása megfelel a következő 5 évben az ellátásra jogosultak számának. A rendelkezésre álló 90 férőhelyen jelenleg 57 gyermeket látnak el, azaz a kihasználtság 63,33%-os.

A jelenleg rendelkezésre álló számok alapján a meglévő óvodai kapacitás elegendő a feladatellátás biztosításához, a helyzet beavatkozást nem igényel.

285. Táblázat: az óvodáskorú gyermekek száma a településen

Nagybaracska	2012-13	2013-14	2014-15	2015-16	2016-17
3 évesek	13	17	17	24	17*
4 évesek	16	13	17	17	24
5 évesek	23	16	13	17	17
6 évesek	18	23	16	13	17
Összesen fő	70	69	63	71	75
Férőhelyek száma	90				
Kapacitás eltérés	20	21	27	19	15

* Becsült adat az előző évek átlagából

Nemesnádudvar

A 3-6 éves populációt vizsgálva a település óvodai kapacitása megfelel a következő 5 évben az ellátásra jogosultak számának. A rendelkezésre álló 87 férőhelyen jelenleg 81 gyermeket látnak el, azaz a kihasználtság 93,1%-os.

A jelenleg rendelkezésre álló számok alapján a meglévő óvodai kapacitás elegendő a feladatellátás biztosításához, a helyzet beavatkozást nem igényel.

286. Táblázat: az óvodáskorú gyermekek száma a településen

Nemesnádudvar	2012-13	2013-14	2014-15	2015-16	2016-17
3 évesek	18	11	11	13	13*

Nemesnádudvar	2012-13	2013-14	2014-15	2015-16	2016-17
4 évesek	17	18	11	11	13
5 évesek	16	17	18	11	11
6 évesek	20	16	17	18	11
Összesen fő	71	62	57	53	48
Férőhelyek száma	87				
Kapacitás eltérés	16	25	30	34	39

* Becsült adat az előző évek átlagából

Sükösd

A 3-6 éves populációt vizsgálva a település óvodai kapacitása megfelel a következő 5 évben az ellátásra jogosultak számának. A rendelkezésre álló 132 férőhelyen jelenleg 114 gyermeket látnak el, azaz a kihasználtság 86,36%-os.

A jelenleg rendelkezésre álló számok alapján a meglévő óvodai kapacitás elegendő a feladatellátás biztosításához, a helyzet beavatkozást nem igényel.

287. Táblázat: az óvodáskorú gyermekek száma a településen

Sükösd	2012-13	2013-14	2014-15	2015-16	2016-17
3 évesek	35	26	31	29	30*
4 évesek	35	35	26	31	29
5 évesek	45	35	35	26	31
6 évesek	46	45	35	35	26
Összesen fő	161	141	127	121	116
Férőhelyek száma	132				
Kapacitás eltérés	-29	-9	5	11	16

* Becsült adat az előző évek átlagából

Szeremle

A 3-6 éves populációt vizsgálva a település óvodai kapacitása megfelel a következő 5 évben az ellátásra jogosultak számának. A rendelkezésre álló 50 férőhelyen jelenleg 35 gyermeket látnak el, azaz a kihasználtság 70%-os.

A jelenleg rendelkezésre álló számok alapján a meglévő óvodai kapacitás elegendő a feladatellátás biztosításához, a helyzet beavatkozást nem igényel.

288. Táblázat: az óvodáskorú gyermekek száma a településen

Szeremle	2012-13	2013-14	2014-15	2015-16	2016-17
3 évesek	12	5	9	12	9*
4 évesek	7	12	5	9	12
5 évesek	21	7	12	5	9
6 évesek	15	21	7	12	5
Összesen fő	55	45	33	38	35
Férőhelyek száma	50				
Kapacitás eltérés	-5	5	17	12	15

* Becsült adat az előző évek átlagából

Vaskút

A 3-6 éves populációt vizsgálva a település óvodai kapacitása megfelel a következő 5 évben az ellátásra jogosultak számának. A rendelkezésre álló 151 férőhelyen jelenleg 114 gyermeket látnak el, azaz a kihasználtság 75,5%-os.

A jelenleg rendelkezésre álló számok alapján a meglévő óvodai kapacitás elegendő a feladatellátás biztosításához, a helyzet beavatkozást nem igényel.

289. Táblázat: az óvodáskorú gyermekek száma a településen

Vaskút	2012-13	2013-14	2014-15	2015-16	2016-17
3 évesek	40	30	28	18	29*
4 évesek	27	40	30	28	18
5 évesek	34	27	40	30	28

Vaskút	2012-13	2013-14	2014-15	2015-16	2016-17
6 évesek	40	34	27	40	30
Összesen fő	141	131	125	116	105
Férőhelyek száma	151				
Kapacitás eltérés	10	20	26	35	46

* Becsült adat az előző évek átlagából

3.3.3 Jánoshalma tankerület

A járás 5 településének mindegyike rendelkezik óvodai feladatellátási hellyel. Az 581 fő óvodás gyermek ellátása 10 helyen, 26 csoportban történik. Az óvodák jellemzően önkormányzati fenntartásban működnek, de a járásban – konkrétan Jánoshalmán – egy egyházi fenntartó is bekapcsolódott a feladat ellátásába.

Az óvodai feladatellátási helyeken a férőhelyek átlagos kihasználtsága igen magas, 90,78 %-os. Az átlagos csoportlétszám 22,34 fő. A hátrányos helyzetű és a halmozottan hátrányos helyzetű gyermekek átlagos aránya 61,61%, illetve 23,06%, melyek a megyei átlagnál lényegesen magasabb értékek.

Borota

A 3-6 éves populációt vizsgálva a település óvodai kapacitása megfelel a következő 5 évben az ellátásra jogosultak számának. A rendelkezésre álló 50 férőhelyen jelenleg 36 gyermeket látnak el, azaz a kihasználtság 72%-os.

A jelenleg rendelkezésre álló számok alapján a meglévő óvodai kapacitás elegendő a feladatellátás biztosításához, a helyzet beavatkozást nem igényel.

290. Táblázat: az óvodáskorú gyermekek száma a településen

Borota	2012-13	2013-14	2014-15	2015-16	2016-17
3 évesek	6	13	5	6	7*
4 évesek	11	6	13	5	6
5 évesek	14	11	6	13	5
6 évesek	23	14	11	6	13
Összesen fő	54	44	35	30	31
Férőhelyek száma	50				
Kapacitás eltérés	-4	6	15	20	19

* Becsült adat az előző évek átlagából

Jánoshalma

A 3-6 éves populációt vizsgálva a település óvodai kapacitása megfelel a következő 5 évben az ellátásra jogosultak számának. Az 340 férőhelyen jelenleg 333 gyermeket látnak el, azaz a kihasználtság 97,94%-os.

A jelenleg rendelkezésre álló számok alapján a meglévő óvodai kapacitás elegendő a feladatellátás biztosításához. A férőhelyek 29,41%-a egyházi fenntartású intézményben áll rendelkezésre. Fontos feladat az ezen intézményekkel kötött megállapodások figyelemmel kísérése a feladatellátás biztonsága érdekében.

A jelenleg rendelkezésre álló számok alapján a meglévő óvodai kapacitás nem elegendő a feladatellátás biztosításához (megjegyzésként 2016-tól már igen), ezért az adatok felülvizsgálata évről-évre fokozott figyelmet igényel.

291. Táblázat: az óvodáskorú gyermekek száma a településen

Jánoshalma	2012-13	2013-14	2014-15	2015-16	2016-17
3 évesek	102	72	76	73	80*
4 évesek	87	102	72	76	73
5 évesek	95	87	102	72	76
6 évesek	85	95	87	102	72
Összesen fő	369	356	337	323	301
Férőhelyek száma	340				
Kapacitás eltérés	-29	-16	3	17	39

* Becsült adat az előző évek átlagából

Kéleshalom

A 3-6 éves populációt vizsgálva a település óvodai kapacitása megfelel a következő 5 évben az ellátásra jogosultak számának. A rendelkezésre álló 25 férőhelyen jelenleg 18 gyermeket látnak el, azaz a kihasználtság 72%-os.

A jelenleg rendelkezésre álló számok alapján a meglévő óvodai kapacitás elegendő a feladatellátás biztosításához, a helyzet beavatkozást nem igényel.

292. Táblázat: az óvodáskorú gyermekek száma a településen

Kéleshalom	2012-13	2013-14	2014-15	2015-16	2016-17
3 évesek	5	7	3	8	5*
4 évesek	6	5	7	3	8
5 évesek	3	6	5	7	3
6 évesek	9	3	6	5	7

Kéleshalom	2012-13	2013-14	2014-15	2015-16	2016-17
Összesen fő	23	21	21	23	23
Férőhelyek száma	25				
Kapacitás eltérés	2	4	4	2	2

* Becsült adat az előző évek átlagából

Mélykút

A 3-6 éves populációt vizsgálva a település óvodai kapacitása megfelel a következő 5 évben az ellátásra jogosultak számának. A rendelkezésre álló 175 férőhelyen jelenleg 150 gyermeket látnak el, azaz a kihasználtság 85,71%-os.

A jelenleg rendelkezésre álló számok alapján a meglévő óvodai kapacitás nem elegendő a feladatellátás biztosításához, ezért az adatok felülvizsgálata évről-évre fokozott figyelmet igényel.

293. Táblázat: az óvodáskorú gyermekek száma a településen

Mélykút	2012-13	2013-14	2014-15	2015-16	2016-17
3 évesek	45	44	38	49	44*
4 évesek	48	45	44	38	49
5 évesek	34	48	45	44	38
6 évesek	53	34	48	45	44
Összesen fő	180	171	175	176	175
Férőhelyek száma	175				
Kapacitás eltérés	-5	4	0	-1	0

* Becsült adat az előző évek átlagából

Rém

A 3-6 éves populációt vizsgálva a település óvodai kapacitása megfelel a következő 5 évben az ellátásra jogosultak számának. A rendelkezésre álló 50 férőhelyen jelenleg 44 gyermeket látnak el, azaz a kihasználtság 88%-os.

A jelenleg rendelkezésre álló számok alapján a meglévő óvodai kapacitás elegendő a feladatellátás biztosításához, a helyzet beavatkozást nem igényel.

294. Táblázat: az óvodáskorú gyermekek száma a településen

Rém	2012-13	2013-14	2014-15	2015-16	2016-17
3 évesek	9	5	10	13	9*
4 évesek	14	9	5	10	13
5 évesek	14	14	9	5	10
6 évesek	17	14	14	9	5
Összesen fő	54	42	38	37	37
Férőhelyek száma	50				
Kapacitás eltérés	-4	8	12	13	13

* Becsült adat az előző évek átlagából

3.3.4 Kalocsa tankerület

A járás 21 településéből 18 rendelkezik óvodai feladatellátási hellyel. Három településen, (Drákszél, Újsolt és Újtelek) nincs óvoda. Az 1513 fő óvodás gyermek ellátása 25 helyen, 33 csoportban történik. Az óvodák jellemzően önkormányzatok, önkormányzati társulások fenntartásában működnek, de e járásban – konkrétan Kalocsán – egy egyházi fenntartó is bekapcsolódott a feladat ellátásába. Az egyház 100, férőhelyet biztosít.

Az óvodai feladatellátási helyeken a férőhelyek átlagos kihasználtsága 78,51%. Az átlagos csoportlétszám 21,92 fő. A hátrányos helyzetű és a halmozottan hátrányos helyzetű gyermekek átlagos aránya 35,23%, illetve 10,22%, mely utóbbi a megyei átlaghoz viszonyítva minimálisan magasabb értéket mutat.

Bátya

A 3-6 éves populációt vizsgálva a település óvodai kapacitása megfelel a következő 5 évben az ellátásra jogosultak számának. A rendelkezésre álló 75 férőhelyen jelenleg 33 gyermeket látnak el, azaz a kihasználtság 44%-os.

A jelenleg rendelkezésre álló számok alapján a meglévő óvodai kapacitás elegendő a feladatellátás biztosításához, a helyzet beavatkozást nem igényel.

295. Táblázat: az óvodáskorú gyermekek száma a településen

Bátya	2012-13	2013-14	2014-15	2015-16	2016-17
3 évesek	4	14	16	11	11*
4 évesek	12	4	14	16	11
5 évesek	16	12	4	14	16
6 évesek	22	16	12	4	14
Összesen fő	54	46	46	45	52
Férőhelyek száma	75				
Kapacitás eltérés	21	29	29	30	23

* Becsült adat az előző évek átlagából

Drágszél

A településen jelenleg nincs óvoda. A születési adatokból és Miske település kapacitási adataiból látszik, hogy ezt a feladatot Miske fokozott figyelemmel, a jövőben is el tudja látni.

296. Táblázat: az óvodáskorú gyermekek száma a településen

Drágszél	2012-13	2013-14	2014-15	2015-16	2016-17
3 évesek	5	1	0	0	1*
4 évesek	3	5	1	0	0
5 évesek	1	3	5	1	0
6 évesek	2	1	3	5	1
Összesen fő	11	10	9	6	2
Férőhelyek száma	0				
Kapacitás eltérés	-11	-10	-9	-6	-2

* Becsült adat az előző évek átlagából

Dunapataj

A 3-6 éves populációt vizsgálva a település óvodai kapacitása megfelel a következő 5 évben az ellátásra jogosultak számának. A rendelkezésre álló 100 férőhelyen jelenleg 84 gyermeket látnak el, azaz a kihasználtság 84%-os.

A jelenleg rendelkezésre álló számok alapján a meglévő óvodai kapacitás elegendő a feladatellátás biztosításához, a helyzet beavatkozást nem igényel.

297. Táblázat: az óvodáskorú gyermekek száma a településen

Dunapataj	2012-13	2013-14	2014-15	2015-16	2016-17
3 évesek	19	14	19	14	16*
4 évesek	30	19	14	19	14
5 évesek	25	30	19	14	19
6 évesek	26	25	30	19	14
Összesen fő	100	88	82	66	63
Férőhelyek száma	100				
Kapacitás eltérés	0	12	18	34	37

* Becsült adat az előző évek átlagából

Dunaszentbenedek

A 3-6 éves populációt vizsgálva a település óvodai kapacitása megfelel a következő 5 évben az ellátásra jogosultak számának. A rendelkezésre álló 25 férőhelyen jelenleg 24 gyermeket látnak el, azaz a kihasználtság 96%-os.

A jelenleg rendelkezésre álló számok alapján a meglévő óvodai kapacitás nem elegendő a feladatellátás biztosításához, ezért az adatok felülvizsgálata évről-évre fokozott figyelmet igényel.

298. Táblázat: az óvodáskorú gyermekek száma a településen

Dunaszentbenedek	2012-13	2013-14	2014-15	2015-16	2016-17
3 évesek	8	7	7	11	8*
4 évesek	7	8	7	7	11
5 évesek	10	7	8	7	7
6 évesek	7	10	7	8	7
Összesen fő	32	32	29	33	33
Férőhelyek száma	25				
Kapacitás eltérés	-7	-7	-4	-8	-8

* Becsült adat az előző évek átlagából

Dunatetőtlen

A 3-6 éves populációt vizsgálva a település óvodai kapacitása megfelel a következő 5 évben az ellátásra jogosultak számának. A rendelkezésre álló 44 férőhelyen jelenleg 17 gyermeket látnak el, azaz a kihasználtság 38,63%-os.

A jelenleg rendelkezésre álló számok alapján a meglévő óvodai kapacitás elegendő a feladatellátás biztosításához, a helyzet beavatkozást nem igényel.

299. Táblázat: az óvodáskorú gyermekek száma a településen

Dunatetőtlen	2012-13	2013-14	2014-15	2015-16	2016-17
3 évesek	5	3	6	4	4*
4 évesek	3	5	3	6	4

Dunatetőtlen	2012-13	2013-14	2014-15	2015-16	2016-17
5 évesek	5	3	5	3	6
6 évesek	7	5	3	5	3
Összesen fő	20	16	17	18	17
Férőhelyek száma	44				
Kapacitás eltérés	24	28	27	26	27

* Becsült adat az előző évek átlagából

Dusnok

A 3-6 éves populációt vizsgálva a település óvodai kapacitása megfelel a következő 5 évben az ellátásra jogosultak számának. A rendelkezésre álló 100 férőhelyen jelenleg 86 gyermeket látnak el, azaz a kihasználtság 86%-os.

A jelenleg rendelkezésre álló számok alapján a meglévő óvodai kapacitás nem elegendő a feladatellátás biztosításához, ezért az adatok felülvizsgálata évről-évre fokozott figyelmet igényel.

300. Táblázat: az óvodáskorú gyermekek száma a településen

Dusnok	2012-13	2013-14	2014-15	2015-16	2016-17
3 évesek	34	21	32	17	26*
4 évesek	29	34	21	32	17
5 évesek	21	29	34	21	32
6 évesek	24	21	29	34	21
Összesen fő	108	105	116	104	96
Férőhelyek száma	100				
Kapacitás eltérés	-8	-5	-16	-4	4

* Becsült adat az előző évek átlagából

Fajsz

A 3-6 éves populációt vizsgálva a település óvodai kapacitása megfelel a következő 5 évben az ellátásra jogosultak számának. A rendelkezésre álló 70 férőhelyen jelenleg 52 gyermeket látnak el, azaz a kihasználtság 74,28%-os.

A jelenleg rendelkezésre álló számok alapján a meglévő óvodai kapacitás elegendő a feladatellátás biztosításához, a helyzet beavatkozást nem igényel.

301. Táblázat: az óvodáskorú gyermekek száma a településen

Fajsz	2012-13	2013-14	2014-15	2015-16	2016-17
3 évesek	14	8	11	16	12*
4 évesek	13	14	8	11	16
5 évesek	17	13	14	8	11
6 évesek	13	17	13	14	8
Összesen fő	57	52	46	49	47
Férőhelyek száma	70				
Kapacitás eltérés	13	18	24	21	23

* Becsült adat az előző évek átlagából

Foktő

A 3-6 éves populációt vizsgálva a település óvodai kapacitása megfelel a következő 5 évben az ellátásra jogosultak számának. A rendelkezésre álló 54 férőhelyen jelenleg 46 gyermeket látnak el, azaz a kihasználtság 85,18%-os.

A jelenleg rendelkezésre álló számok alapján a meglévő óvodai kapacitás nem elegendő a feladatellátás biztosításához, ezért az adatok felülvizsgálata évről-évre fokozott figyelmet igényel.

302. Táblázat: az óvodáskorú gyermekek száma a településen

Foktő	2012-13	2013-14	2014-15	2015-16	2016-17
3 évesek	16	12	12	10	12*
4 évesek	13	16	12	12	10

Foktő	2012-13	2013-14	2014-15	2015-16	2016-17
5 évesek	13	13	16	12	12
6 évesek	21	13	13	16	12
Összesen fő	63	54	53	50	46
Férőhelyek száma	54				
Kapacitás eltérés	-9	0	1	4	8

* Becsült adat az előző évek átlagából

Géderlak

A 3-6 éves populációt vizsgálva a település óvodai kapacitása megfelel a következő 5 évben az ellátásra jogosultak számának. A rendelkezésre álló 50 férőhelyen jelenleg 39 gyermeket látnak el, azaz a kihasználtság 78%-os.

A jelenleg rendelkezésre álló számok alapján a meglévő óvodai kapacitás elegendő a feladatellátás biztosításához, a helyzet beavatkozást nem igényel.

303. Táblázat: az óvodáskorú gyermekek száma a településen

Géderlak	2012-13	2013-14	2014-15	2015-16	2016-17
3 évesek	9	10	10	10	9*
4 évesek	11	9	10	10	10
5 évesek	14	11	9	10	10
6 évesek	10	14	11	9	10
Összesen fő	44	44	40	39	39
Férőhelyek száma	50				
Kapacitás eltérés	6	6	10	11	11

* Becsült adat az előző évek átlagából

Hajós

A 3-6 éves populációt vizsgálva a település óvodai kapacitása megfelel a következő 5 évben az ellátásra jogosultak számának. A rendelkezésre álló 140 férőhelyen jelenleg 86 gyermeket látnak el, azaz a kihasználtság 61,42%-os.

A jelenleg rendelkezésre álló számok alapján a meglévő óvodai kapacitás elegendő a feladatellátás biztosításához, a helyzet beavatkozást nem igényel.

304. Táblázat: az óvodáskorú gyermekek száma a településen

Hajós	2012-13	2013-14	2014-15	2015-16	2016-17
3 évesek	17	17	20	25	19*
4 évesek	23	17	17	20	25
5 évesek	30	23	17	17	20
6 évesek	30	30	23	17	17
Összesen fő	100	87	77	79	81
Férőhelyek száma	140				
Kapacitás eltérés	40	53	63	61	59

* Becsült adat az előző évek átlagából

Harta

A 3-6 éves populációt vizsgálva a település óvodai kapacitása megfelel a következő 5 évben az ellátásra jogosultak számának. A rendelkezésre álló 144 férőhelyen jelenleg 105 gyermeket látnak el, azaz a kihasználtság 72,91%-os.

A jelenleg rendelkezésre álló számok alapján a meglévő óvodai kapacitás elegendő a feladatellátás biztosításához, a helyzet beavatkozást nem igényel.

305. Táblázat: az óvodáskorú gyermekek száma a településen

Harta	2012-13	2013-14	2014-15	2015-16	2016-17
3 évesek	33	21	29	22	26*
4 évesek	20	33	21	29	22
5 évesek	36	20	33	21	29
6 évesek	21	36	20	33	21
Összesen fő	110	110	103	105	98
Férőhelyek száma	144				

Harta	2012-13	2013-14	2014-15	2015-16	2016-17
Kapacitás eltérés	34	34	41	39	46

* Becsült adat az előző évek átlagából

Homokmégy

A 3-6 éves populációt vizsgálva a település óvodai kapacitása megfelel a következő 5 évben az ellátásra jogosultak számának. A rendelkezésre álló 50 férőhelyen jelenleg 41 gyermeket látnak el, azaz a kihasználtság 82%-os.

A jelenleg rendelkezésre álló számok alapján a meglévő óvodai kapacitás elegendő a feladatellátás biztosításához, a helyzet beavatkozást nem igényel.

306. Táblázat: az óvodáskorú gyermekek száma a településen

Homokmégy	2012-13	2013-14	2014-15	2015-16	2016-17
3 évesek	5	7	7	10	7*
4 évesek	14	5	7	7	10
5 évesek	19	14	5	7	7
6 évesek	10	19	14	5	7
Összesen fő	48	45	33	29	31
Férőhelyek száma	50				
Kapacitás eltérés	2	5	17	21	19

* Becsült adat az előző évek átlagából

Kalocsa

A 3-6 éves populációt vizsgálva a település óvodai kapacitása megfelel a következő 5 évben az ellátásra jogosultak számának. A rendelkezésre álló 600 férőhelyen jelenleg 543 gyermeket látnak el, azaz a kihasználtság 90,5%-os.

A jelenleg rendelkezésre álló számok alapján a meglévő óvodai kapacitás elegendő a feladatellátás biztosításához. A férőhelyek 16%-a egyházi fenntartású intézményben áll rendelkezésre. Fontos feladat az ezen intézményekkel kötött megállapodások figyelemmel kísérése a feladatellátás biztonsága érdekében.

A jelenleg rendelkezésre álló számok alapján a meglévő óvodai kapacitás elegendő a feladatellátás biztosításához, a helyzet beavatkozást nem igényel.

307. Táblázat: az óvodáskorú gyermekek száma a településen

Kalocsa	2012-13	2013-14	2014-15	2015-16	2016-17
3 évesek	140	134	117	119	127*
4 évesek	128	140	134	117	119
5 évesek	155	128	140	134	117
6 évesek	130	155	128	140	134
Összesen fő	553	557	519	510	497
Férőhelyek száma	600				
Kapacitás eltérés	47	43	81	90	103

* Becsült adat az előző évek átlagából

Miske

A 3-6 éves populációt vizsgálva a település óvodai kapacitása megfelel a következő 5 évben az ellátásra jogosultak számának. A rendelkezésre álló 75 férőhelyen jelenleg 58 gyermeket látnak el, azaz a kihasználtság 77,33%-os.

Mivel Miske a Drágszéli gyerekeket is ellátja, a jelenleg rendelkezésre álló számok alapján a meglévő óvodai kapacitás nem elegendő a feladatellátás biztosításához, ezért az adatok felülvizsgálata évről-évre fokozott figyelmet igényel.

308. Táblázat: az óvodáskorú gyermekek száma a településen

Miske	2012-13	2013-14	2014-15	2015-16	2016-17
3 évesek	19	21	12	12	16*
4 évesek	18	19	21	12	12
5 évesek	21	18	19	21	12
6 évesek	15	21	18	19	21
Összesen fő	73	79	70	64	61
Férőhelyek száma	75				

Miske	2012-13	2013-14	2014-15	2015-16	2016-17
Kapacitás eltérés	2	-4	5	11	14

* Becsült adat az előző évek átlagából

Ordas

A 3-6 éves populációt vizsgálva a település óvodai kapacitása megfelel a következő 5 évben az ellátásra jogosultak számának. A rendelkezésre álló 25 férőhelyen jelenleg 16 gyermeket látnak el, azaz a kihasználtság 64%-os.

A jelenleg rendelkezésre álló számok alapján a meglévő óvodai kapacitás elegendő a feladatellátás biztosításához, a helyzet beavatkozást nem igényel.

309. Táblázat: az óvodáskorú gyermekek száma a településen

Ordas	2012-13	2013-14	2014-15	2015-16	2016-17
3 évesek	6	2	7	1	4*
4 évesek	5	6	2	7	1
5 évesek	1	5	6	2	7
6 évesek	1	1	5	6	2
Összesen fő	13	14	20	16	14
Férőhelyek száma	25				
Kapacitás eltérés	12	11	5	9	11

* Becsült adat az előző évek átlagából

Öregcsertő

A 3-6 éves populációt vizsgálva a település óvodai kapacitása megfelel a következő 5 évben az ellátásra jogosultak számának. A rendelkezésre álló 30 férőhelyen jelenleg 21 gyermeket látnak el, azaz a kihasználtság 70%-os.

A jelenleg rendelkezésre álló számok alapján a meglévő óvodai kapacitás elegendő a feladatellátás biztosításához, a helyzet beavatkozást nem igényel.

310. Táblázat: az óvodáskorú gyermekek száma a településen

Öregcserdő	2012-13	2013-14	2014-15	2015-16	2016-17
3 évesek	3	5	5	4	4*
4 évesek	5	3	5	5	4
5 évesek	6	5	3	5	5
6 évesek	5	6	5	3	5
Összesen fő	19	19	18	17	18
Férőhelyek száma	30				
Kapacitás eltérés	11	11	12	13	12

* Becsült adat az előző évek átlagából

Solt

A 3-6 éves populációt vizsgálva a település óvodai kapacitása megfelel a következő 5 évben az ellátásra jogosultak számának. A rendelkezésre álló 245 férőhelyen jelenleg 196 gyermeket látnak el, azaz a kihasználtság 80%-os.

A jelenleg rendelkezésre álló számok alapján a meglévő óvodai kapacitás elegendő a feladatellátás biztosításához, a helyzet beavatkozást nem igényel.

311. Táblázat: az óvodáskorú gyermekek száma a településen

Solt	2012-13	2013-14	2014-15	2015-16	2016-17
3 évesek	49	46	34	61	47*
4 évesek	58	49	46	34	61
5 évesek	59	58	49	46	34
6 évesek	49	59	58	49	46
Összesen fő	215	212	187	190	188
Férőhelyek száma	245				
Kapacitás eltérés	30	33	58	55	57

* Becsült adat az előző évek átlagából

Szakmár

A 3-6 éves populációt vizsgálva a település óvodai kapacitása megfelel a következő 5 évben az ellátásra jogosultak számának. A rendelkezésre álló 50 férőhelyen jelenleg 31 gyermeket látnak el, azaz a kihasználtság 62%-os.

A jelenleg rendelkezésre álló számok alapján a meglévő óvodai kapacitás elegendő a feladatellátás biztosításához, a helyzet beavatkozást nem igényel.

312. Táblázat: az óvodáskorú gyermekek száma a településen

Szakmár	2012-13	2013-14	2014-15	2015-16	2016-17
3 évesek	10	6	5	4	6*
4 évesek	15	10	6	5	4
5 évesek	10	15	10	6	5
6 évesek	9	10	15	10	6
Összesen fő	44	41	36	25	21
Férőhelyek száma	50				
Kapacitás eltérés	6	9	14	25	29

* Becsült adat az előző évek átlagából

Újsolt

A településen jelenleg nincs óvoda. A születési adatokból és Solt település kapacitási adataiból látszik, hogy ezt a feladatot Solt a jövőben is el tudja látni.

313. Táblázat: az óvodáskorú gyermekek száma a településen

Újsolt	2012-13	2013-14	2014-15	2015-16	2016-17
3 évesek	2	1	3	2	2*
4 évesek	1	2	1	3	2
5 évesek	1	1	2	1	3
6 évesek	1	1	1	2	1
Összesen fő	5	5	7	8	8

Újsolt	2012-13	2013-14	2014-15	2015-16	2016-17
Férőhelyek száma	0				
Kapacitás eltérés	-5	-5	-7	-8	-8

* Becsült adat az előző évek átlagából

Újtelek

A településen jelenleg nincs óvoda. A születési adatokból és Szakmár település kapacitási adataiból látszik, hogy ezt a feladatot Szakmár a jövőben is el tudja látni.

314. Táblázat: az óvodáskorú gyermekek száma a településen

Újtelek	2012-13	2013-14	2014-15	2015-16	2016-17
3 évesek	0	4	0	2	1*
4 évesek	2	0	4	0	2
5 évesek	0	2	0	4	0
6 évesek	2	0	2	0	4
Összesen fő	4	6	6	6	7
Férőhelyek száma	0				
Kapacitás eltérés	-4	-6	-6	-6	-7

* Becsült adat az előző évek átlagából

Uszód

A 3-6 éves populációt vizsgálva a település óvodai kapacitása megfelel a következő 5 évben az ellátásra jogosultak számának. A rendelkezésre álló 50 férőhelyen jelenleg 35 gyermeket látnak el, azaz a kihasználtság 70%-os.

A jelenleg rendelkezésre álló számok alapján a meglévő óvodai kapacitás elegendő a feladatellátás biztosításához, a helyzet beavatkozást nem igényel.

315. Táblázat: az óvodáskorú gyermekek száma a településen

Uszód	2012-13	2013-14	2014-15	2015-16	2016-17
3 évesek	12	8	8	6	8*
4 évesek	13	12	8	8	6
5 évesek	10	13	12	8	8
6 évesek	8	10	13	12	8
Összesen fő	43	43	41	34	30
Férőhelyek száma	50				
Kapacitás eltérés	7	7	9	16	20

* Becsült adat az előző évek átlagából

3.3.5 Kecskemét tankerület

A járás 17 településéből mindegyik rendelkezik óvodai feladatellátási hellyel. A 5551 fő óvodás gyermek ellátása 56 helyen, 230 csoportban történik. Az óvodák jellemzően önkormányzatok, önkormányzati társulások fenntartásában működnek, de e járásban – például Jakabszálláson, Kecskeméten, Lajosmizsén – egyházi, magán fenntartó, a Klebelsberg intézményfenntartó Központ és állami felőoktatási intézmény is bekapcsolódott a feladat ellátásába.

Az óvodai feladatellátási helyeken a férőhelyek átlagos kihasználtsága 96,99%. Az átlagos csoportlétszám 24,16 fő. A hátrányos helyzetű és a halmozottan hátrányos helyzetű gyermekek átlagos aránya 21,47%, illetve 4,84%, mely utóbbi a megyei átlaghoz viszonyítva számottevően alacsonyabb érték.

Ágasegyháza

A 3-6 éves populációt vizsgálva a település óvodai kapacitása megfelel a következő 5 évben az ellátásra jogosultak számának. A rendelkezésre álló 66 férőhelyen jelenleg 61 gyermeket látnak el, azaz a kihasználtság 92,42%-os.

A jelenleg rendelkezésre álló számok alapján a meglévő óvodai kapacitás nem elegendő a feladatellátás biztosításához, ezért az adatok felülvizsgálata évről-évre fokozott figyelmet igényel.

316. Táblázat: az óvodáskorú gyermekek száma a településen

Ágasegyháza	2012-13	2013-14	2014-15	2015-16	2016-17
3 évesek	13	17	23	17	17*
4 évesek	23	13	17	23	17
5 évesek	17	23	13	17	23
6 évesek	16	17	23	13	17
Összesen fő	69	70	76	70	74
Férőhelyek száma	66				
Kapacitás eltérés	-3	-4	-10	-4	-8

* Becsült adat az előző évek átlagából

Ballószög

A 3-6 éves populációt vizsgálva a település óvodai kapacitása megfelel a következő 5 évben az ellátásra jogosultak számának. A rendelkezésre álló 125 férőhelyen jelenleg 124 gyermeket látnak el, azaz a kihasználtság 99,2%-os.

A jelenleg rendelkezésre álló számok alapján a meglévő óvodai kapacitás nem elegendő a feladatellátás biztosításához, ezért az adatok felülvizsgálata évről-évre fokozott figyelmet igényel.

317. Táblázat: az óvodáskorú gyermekek száma a településen

Ballószög	2012-13	2013-14	2014-15	2015-16	2016-17
3 évesek	40	42	43	37	40*
4 évesek	48	40	42	43	37
5 évesek	43	48	40	42	43
6 évesek	32	43	48	40	42
Összesen fő	163	173	173	162	162
Férőhelyek száma	125				
Kapacitás eltérés	-38	-48	-48	-37	-37

* Becsült adat az előző évek átlagából

Felsőlajos

A 3-6 éves populációt vizsgálva a település óvodai kapacitása megfelel a következő 5 évben az ellátásra jogosultak számának. A rendelkezésre álló 50 férőhelyen jelenleg 47 gyermeket látnak el, azaz a kihasználtság 94%-os. A magas kihasználtságot az okozza, hogy a 47 gyermekből 18 más településről jár ide.

A jelenleg rendelkezésre álló számok alapján a meglévő óvodai kapacitás elegendő a feladatellátás biztosításához, a helyzet beavatkozást nem igényel.

318. Táblázat: az óvodáskorú gyermekek száma a településen

Felsőlajos	2012-13	2013-14	2014-15	2015-16	2016-17
3 évesek	4	7	5	3	4*
4 évesek	9	4	7	5	3

Felsőljajos	2012-13	2013-14	2014-15	2015-16	2016-17
5 évesek	8	9	4	7	5
6 évesek	7	8	9	4	7
Összesen fő	28	28	25	19	19
Férőhelyek száma	50				
Kapacitás eltérés	22	22	25	31	31

* Becsült adat az előző évek átlagából

Fülöpháza

A 3-6 éves populációt vizsgálva a település óvodai kapacitása megfelel a következő 5 évben az ellátásra jogosultak számának. A rendelkezésre álló 25 férőhelyen jelenleg 28 gyermeket látnak el, azaz a kihasználtság 112%-os. A kapacitási adat a statisztikai adatszolgáltatásban és az intézmény alapító okiratában felülvizsgálandó.

A jelenleg rendelkezésre álló számok alapján a meglévő óvodai kapacitás nem elegendő a feladatellátás biztosításához, ezért az adatok felülvizsgálata évről-évre fokozott figyelmet igényel.

319. Táblázat: az óvodáskorú gyermekek száma a településen

Fülöpháza	2012-13	2013-14	2014-15	2015-16	2016-17
3 évesek	7	7	8	11	8*
4 évesek	8	7	7	8	11
5 évesek	10	8	7	7	8
6 évesek	14	10	8	7	7
Összesen fő	39	32	30	33	34
Férőhelyek száma	25				
Kapacitás eltérés	-14	-7	-5	-8	-9

* Becsült adat az előző évek átlagából

Fülöpjakab

A 3-6 éves populációt vizsgálva a település óvodai kapacitása megfelel a következő 5 évben az ellátásra jogosultak számának. A rendelkezésre álló 50 férőhelyen jelenleg 45 gyermeket látnak el, azaz a kihasználtság 90%-os.

A jelenleg rendelkezésre álló számok alapján a meglévő óvodai kapacitás elegendő a feladatellátás biztosításához, a helyzet beavatkozást nem igényel.

320. Táblázat: az óvodáskorú gyermekek száma a településen

Fülöpjakab	2012-13	2013-14	2014-15	2015-16	2016-17
3 évesek	12	12	6	10	10*
4 évesek	13	12	12	6	10
5 évesek	10	13	12	12	6
6 évesek	12	10	13	12	12
Összesen fő	47	47	43	40	38
Férőhelyek száma	50				
Kapacitás eltérés	3	3	7	10	12

* Becsült adat az előző évek átlagából

Helvécia

A 3-6 éves populációt vizsgálva a település óvodai kapacitása megfelel a következő 5 évben az ellátásra jogosultak számának. A rendelkezésre álló 175 férőhelyen jelenleg 171 gyermeket látnak el, azaz a kihasználtság 97,71%-os.

A jelenleg rendelkezésre álló számok alapján a meglévő óvodai kapacitás nem elegendő a feladatellátás biztosításához, ezért az adatok felülvizsgálata évről-évre fokozott figyelmet igényel.

321. Táblázat: az óvodáskorú gyermekek száma a településen

Helvécia	2012-13	2013-14	2014-15	2015-16	2016-17
3 évesek	54	41	44	52	47*

Helvécia	2012-13	2013-14	2014-15	2015-16	2016-17
4 évesek	61	54	41	44	52
5 évesek	55	61	54	41	44
6 évesek	59	55	61	54	41
Összesen fő	229	211	200	191	184
Férőhelyek száma	175				
Kapacitás eltérés	-54	-36	-25	-16	-9

* Becsült adat az előző évek átlagából

Jakabszállás

A 3-6 éves populációt vizsgálva a település óvodai kapacitása megfelel a következő 5 évben az ellátásra jogosultak számának. A rendelkezésre álló 100 férőhelyen jelenleg 94 gyermeket látnak el, azaz a kihasználtság 94%-os.

A férőhelyek 25%-a magán fenntartású intézményben áll rendelkezésre. Fontos feladat az ezen intézménnyel kötött megállapodások figyelemmel kísérése a feladatellátás biztonsága érdekében.

A jelenleg rendelkezésre álló számok alapján a meglévő óvodai kapacitás elegendő a feladatellátás biztosításához, a helyzet beavatkozást nem igényel.

322. Táblázat: az óvodáskorú gyermekek száma a településen

Jakabszállás	2012-13	2013-14	2014-15	2015-16	2016-17
3 évesek	27	19	24	28	24*
4 évesek	28	27	19	24	28
5 évesek	21	28	27	19	24
6 évesek	24	21	28	27	19
Összesen fő	100	95	98	98	71
Férőhelyek száma	100				
Kapacitás eltérés	0	5	2	2	29

* Becsült adat az előző évek átlagából

Kecskemét

A 3-6 éves populációt vizsgálva a település óvodai kapacitása megfelel a következő 5 évben az ellátásra jogosultak számának. A rendelkezésre álló 4120 férőhelyen jelenleg 4031 gyermeket látnak el, azaz a kihasználtság 97,84%-os.

A férőhelyek 29,3%-a nem önkormányzati intézményben áll rendelkezésre. Fontos feladat az egyházi és magán intézményekkel kötött megállapodások figyelemmel kísérése a feladatellátás biztonsága érdekében.

A jelenleg rendelkezésre álló számok alapján a meglévő óvodai kapacitás nem elegendő a feladatellátás biztosításához, ezért az adatok felülvizsgálata évről-évre fokozott figyelmet igényel.

323. Táblázat: az óvodáskorú gyermekek száma a településen

Kecskemét	2012-13	2013-14	2014-15	2015-16	2016-17
3 évesek	1212	1171	1043	1083	1127*
4 évesek	1205	1212	1171	1043	1083
5 évesek	1212	1205	1212	1171	1043
6 évesek	1223	1212	1205	1212	1171
Összesen fő	4852	4800	4631	4509	4424
Férőhelyek száma	4120				
Kapacitás eltérés	-732	-680	-511	-389	-304

* Becsült adat az előző évek átlagából

Kerekegyháza

A 3-6 éves populációt vizsgálva a település óvodai kapacitása megfelel a következő 5 évben az ellátásra jogosultak számának. A rendelkezésre álló 230 férőhelyen jelenleg 230 gyermeket látnak el, azaz a kihasználtság 100%-os.

A jelenleg rendelkezésre álló számok alapján a meglévő óvodai kapacitás nem elegendő a feladatellátás biztosításához, ezért az adatok felülvizsgálata évről-évre fokozott figyelmet igényel.

324. Táblázat: az óvodáskorú gyermekek száma a településen

Kerekegyháza	2012-13	2013-14	2014-15	2015-16	2016-17
3 évesek	76	73	68	83	75*
4 évesek	79	76	73	68	83
5 évesek	95	79	76	73	68
6 évesek	77	95	79	76	73
Összesen fő	327	323	296	300	299
Férőhelyek száma	230				
Kapacitás eltérés	-97	-93	-66	-70	-69

Becsült adat az előző évek átlagából

Kunbaracs

A 3-6 éves populációt vizsgálva a település óvodai kapacitása megfelel a következő 5 évben az ellátásra jogosultak számának. A rendelkezésre álló 25 férőhelyen jelenleg 19 gyermeket látnak el, azaz a kihasználtság 76%-os.

A jelenleg rendelkezésre álló számok alapján a meglévő óvodai kapacitás elegendő a feladatellátás biztosításához, a helyzet beavatkozást nem igényel.

325. Táblázat: az óvodáskorú gyermekek száma a településen

Kunbaracs	2012-13	2013-14	2014-15	2015-16	2016-17
3 évesek	7	2	5	3	4*
4 évesek	2	7	2	5	3
5 évesek	4	2	7	2	5
6 évesek	5	4	2	7	2
Összesen fő	18	15	16	17	14
Férőhelyek száma	25				
Kapacitás eltérés	7	10	9	8	11

* Becsült adat az előző évek átlagából

Kunszállás

A 3-6 éves populációt vizsgálva a település óvodai kapacitása megfelel a következő 5 évben az ellátásra jogosultak számának. A rendelkezésre álló 66 férőhelyen jelenleg 65 gyermeket látnak el, azaz a kihasználtság 98,68%-os.

A jelenleg rendelkezésre álló számok alapján a meglévő óvodai kapacitás nem elegendő a feladatellátás biztosításához, ezért az adatok felülvizsgálata évről-évre fokozott figyelmet igényel.

326. Táblázat: az óvodáskorú gyermekek száma a településen

Kunszállás	2012-13	2013-14	2014-15	2015-16	2016-17
3 évesek	23	16	15	18	18*
4 évesek	16	23	16	15	18
5 évesek	15	16	23	16	15
6 évesek	16	15	16	23	16
Összesen fő	70	70	70	72	67
Férőhelyek száma	66				
Kapacitás eltérés	-4	-4	-4	-6	-1

* Becsült adat az előző évek átlagából

Ladánybene

A 3-6 éves populációt vizsgálva a település óvodai kapacitása megfelel a következő 5 évben az ellátásra jogosultak számának. A rendelkezésre álló 75 férőhelyen jelenleg 55 gyermeket látnak el, azaz a kihasználtság 73,33%-os.

A jelenleg rendelkezésre álló számok alapján a meglévő óvodai kapacitás elegendő a feladatellátás biztosításához, a helyzet beavatkozást nem igényel.

327. Táblázat: az óvodáskorú gyermekek száma a településen

Ladánybene	2012-13	2013-14	2014-15	2015-16	2016-17
3 évesek	25	12	16	13	16*
4 évesek	14	25	12	16	13

Ladánybene	2012-13	2013-14	2014-15	2015-16	2016-17
5 évesek	11	14	25	12	16
6 évesek	20	11	14	25	12
Összesen fő	70	62	67	66	57
Férőhelyek száma	75				
Kapacitás eltérés	5	13	8	9	18

* Becsült adat az előző évek átlagából

Lajosmizse

A 3-6 éves populációt vizsgálva a település óvodai kapacitása megfelel a következő 5 évben az ellátásra jogosultak számának. A rendelkezésre álló 331 férőhelyen jelenleg 349 gyermeket látnak el, azaz a kihasználtság 105,43%-os. A kapacitási adat a statisztikai adatszolgáltatásban és az intézmény alapító okiratában felülvizsgálandó.

A jelenleg rendelkezésre álló számok alapján a meglévő óvodai kapacitás nem elegendő a feladatellátás biztosításához, ezért az adatok felülvizsgálata évről-évre fokozott figyelmet igényel. A településen működő magánintézmény kapacitását az adatok tartalmazzák, az ellátás biztosításához jelenleg szükség van rá.

328. Táblázat: az óvodáskorú gyermekek száma a településen

Lajosmizse	2012-13	2013-14	2014-15	2015-16	2016-17
3 évesek	119	116	119	135	122*
4 évesek	118	119	116	119	135
5 évesek	132	118	119	116	119
6 évesek	137	132	118	119	116
Összesen fő	506	485	472	489	492
Férőhelyek száma	331				
Kapacitás eltérés	-175	-154	-141	-158	-161

* Becsült adat az előző évek átlagából

Nyárlőrinc

A 3-6 éves populációt vizsgálva a település óvodai kapacitása megfelel a következő 5 évben az ellátásra jogosultak számának. A rendelkezésre álló 100 férőhelyen jelenleg 79 gyermeket látnak el, azaz a kihasználtság 79%-os.

A jelenleg rendelkezésre álló számok alapján a meglévő óvodai kapacitás elegendő a feladatellátás biztosításához, a helyzet beavatkozást nem igényel.

329. Táblázat: az óvodáskorú gyermekek száma a településen

Nyárlőrinc	2012-13	2013-14	2014-15	2015-16	2016-17
3 évesek	21	18	18	12	17*
4 évesek	27	21	18	18	12
5 évesek	22	27	21	18	18
6 évesek	18	22	27	21	18
Összesen fő	88	88	84	69	65
Férőhelyek száma	100				
Kapacitás eltérés	12	12	16	31	35

* Becsült adat az előző évek átlagából

Orgovány

A 3-6 éves populációt vizsgálva a település óvodai kapacitása megfelel a következő 5 évben az ellátásra jogosultak számának. A rendelkezésre álló 110 férőhelyen jelenleg 101 gyermeket látnak el, azaz a kihasználtság 91,81%-os.

A jelenleg rendelkezésre álló számok alapján a meglévő óvodai kapacitás nem elegendő a feladatellátás biztosításához, ezért az adatok felülvizsgálata évről-évre fokozott figyelmet igényel.

330. Táblázat: az óvodáskorú gyermekek száma a településen

Orgovány	2012-13	2013-14	2014-15	2015-16	2016-17
3 évesek	45	23	32	32	33*
4 évesek	23	45	23	32	32

Orgovány	2012-13	2013-14	2014-15	2015-16	2016-17
5 évesek	35	23	45	23	32
6 évesek	25	35	23	45	23
Összesen fő	128	126	123	132	120
Férőhelyek száma	110				
Kapacitás eltérés	-18	-16	-13	-22	-10

* Becsült adat az előző évek átlagából

Városföld

A 3-6 éves populációt vizsgálva a település óvodai kapacitása megfelel a következő 5 évben az ellátásra jogosultak számának. A rendelkezésre álló 75 férőhelyen jelenleg 52 gyermeket látnak el, azaz a kihasználtság 69,33%-os.

A jelenleg rendelkezésre álló számok alapján a meglévő óvodai kapacitás nem elegendő a feladatellátás biztosításához, ezért az adatok felülvizsgálata évről-évre fokozott figyelmet igényel.

331. Táblázat: az óvodáskorú gyermekek száma a településen

Városföld	2012-13	2013-14	2014-15	2015-16	2016-17
3 évesek	22	27	19	19	21*
4 évesek	20	22	27	19	19
5 évesek	16	20	22	27	19
6 évesek	13	16	20	22	27
Összesen fő	71	85	88	87	86
Férőhelyek száma	75				
Kapacitás eltérés	4	-10	-13	-12	-11

* Becsült adat az előző évek átlagából

3.3.6 Kiskőrös tankerület

A járás 15 településéből mindegyik rendelkezik óvodai feladatellátási hellyel. Az 1872 fő óvodás gyermek ellátása 24 helyen, 82 csoportban történik. Az óvodák jellemzően önkormányzati fenntartásban működnek, de e járásban – konkrétan Imrehegyen, Kiskőrösön, Soltvadkerten, Tázláron – egy-egy egyházi fenntartó és a Klebelsberg intézményfenntartó Központ is bekapcsolódott a feladat ellátásába. Imrehegyen és Tázláron egyházi intézmény látja el a feladatot, egyoldalú nyilatkozattal.

Az óvodai feladatellátási helyeken a férőhelyek átlagos kihasználtsága 86,58%. Az átlagos csoportlétszám 22,82 fő. A hátrányos helyzetű és a halmozottan hátrányos helyzetű gyermekek átlagos aránya 35,04%, illetve 10,09%, mely utóbbi a megyei átlaghoz viszonyítva minimálisan magasabb értéket mutat.

Akaszto

A 3-6 éves populációt vizsgálva a település óvodai kapacitása megfelel a következő 5 évben az ellátásra jogosultak számának. A rendelkezésre álló 120 férőhelyen jelenleg 114 gyermeket látnak el, azaz a kihasználtság 95%-os.

A jelenleg rendelkezésre álló számok alapján a meglévő óvodai kapacitás elegendő a feladatellátás biztosításához, a helyzet beavatkozást nem igényel.

332. Táblázat: az óvodáskorú gyermekek száma a településen

Akaszto	2012-13	2013-14	2014-15	2015-16	2016-17
3 évesek	35	18	28	27	27*
4 évesek	32	35	18	28	27
5 évesek	28	32	35	18	28
6 évesek	33	28	32	35	18
Összesen fő	128	113	113	108	100
Férőhelyek száma	120				
Kapacitás eltérés	-8	7	7	12	20

* Becsült adat az előző évek átlagából

Bócsa

A 3-6 éves populációt vizsgálva a település óvodai kapacitása megfelel a következő 5 évben az ellátásra jogosultak számának. A rendelkezésre álló 75 férőhelyen jelenleg 64 gyermeket látnak el, azaz a kihasználtság 85,33%-os.

A jelenleg rendelkezésre álló számok alapján a meglévő óvodai kapacitás nem elegendő a feladatellátás biztosításához, ezért az adatok felülvizsgálata évről-évre fokozott figyelmet igényel.

333. Táblázat: az óvodáskorú gyermekek száma a településen

Bócsa	2012-13	2013-14	2014-15	2015-16	2016-17
3 évesek	22	17	19	21	19*
4 évesek	27	22	17	19	21
5 évesek	20	27	22	17	19
6 évesek	23	20	27	22	17
Összesen fő	92	86	85	79	76
Férőhelyek száma	75				
Kapacitás eltérés	-17	-11	-10	-4	-1

* Becsült adat az előző évek átlagából

Császártöltés

A 3-6 éves populációt vizsgálva a település óvodai kapacitása megfelel a következő 5 évben az ellátásra jogosultak számának. A rendelkezésre álló 80 férőhelyen jelenleg 80 gyermeket látnak el, azaz a kihasználtság 100%-os.

A jelenleg rendelkezésre álló számok alapján a meglévő óvodai kapacitás nem elegendő a feladatellátás biztosításához, ezért az adatok felülvizsgálata évről-évre fokozott figyelmet igényel.

334. Táblázat: az óvodáskorú gyermekek száma a településen

Császártöltés	2012-13	2013-14	2014-15	2015-16	2016-17
3 évesek	15	24	23	17	19*
4 évesek	27	15	24	23	17

Császártöltés	2012-13	2013-14	2014-15	2015-16	2016-17
5 évesek	18	27	15	24	23
6 évesek	25	18	27	15	24
Összesen fő	85	84	89	79	83
Férőhelyek száma	80				
Kapacitás eltérés	-5	-4	-9	1	-3

* Becsült adat az előző évek átlagából

Csengőd

A 3-6 éves populációt vizsgálva a település óvodai kapacitása megfelel a következő 5 évben az ellátásra jogosultak számának. A rendelkezésre álló 80 férőhelyen jelenleg 67 gyermeket látnak el, azaz a kihasználtság 83,75%-os.

A jelenleg rendelkezésre álló számok alapján a meglévő óvodai kapacitás elegendő a feladatellátás biztosításához, a helyzet beavatkozást nem igényel.

335. Táblázat: az óvodáskorú gyermekek száma a településen

Csengőd	2012-13	2013-14	2014-15	2015-16	2016-17
3 évesek	24	15	21	17	19*
4 évesek	12	24	15	21	17
5 évesek	27	12	24	15	21
6 évesek	29	27	12	24	15
Összesen fő	92	78	72	77	72
Férőhelyek száma	80				
Kapacitás eltérés	-12	2	8	3	8

* Becsült adat az előző évek átlagából

Fülöpszállás

A 3-6 éves populációt vizsgálva a település óvodai kapacitása megfelel a következő 5 évben az ellátásra jogosultak számának. A rendelkezésre álló 82 férőhelyen jelenleg 68 gyermeket látnak el, azaz a kihasználtság 82,92%-os.

A jelenleg rendelkezésre álló számok alapján a meglévő óvodai kapacitás nem elegendő a feladatellátás biztosításához, ezért az adatok felülvizsgálata évről-évre fokozott figyelmet igényel.

336. Táblázat: az óvodáskorú gyermekek száma a településen

Fülpószállítás	2012-13	2013-14	2014-15	2015-16	2016-17
3 évesek	24	18	23	24	22*
4 évesek	28	24	18	23	24
5 évesek	16	28	24	18	23
6 évesek	17	16	28	24	18
Összesen fő	85	86	93	89	87
Férőhelyek száma	82				
Kapacitás eltérés	-3	-4	-11	-7	-5

* Becsült adat az előző évek átlagából

Imrehegy

A 3-6 éves populációt vizsgálva a település óvodai kapacitása megfelel a következő 5 évben az ellátásra jogosultak számának. A rendelkezésre álló 45 férőhelyen jelenleg 36 gyermeket látnak el, azaz a kihasználtság 80%-os.

A jelenleg rendelkezésre álló számok alapján a meglévő óvodai kapacitás elegendő a feladatellátás biztosításához, a helyzet beavatkozást nem igényel.

A férőhelyek 100%-a egyházi intézményben áll rendelkezésre. Fokozott figyelmet igényel ezen intézménnyel kötött megállapodás figyelemmel kísérése.

337. Táblázat: az óvodáskorú gyermekek száma a településen

Imrehegy	2012-13	2013-14	2014-15	2015-16	2016-17
3 évesek	5	3	5	11	6*
4 évesek	9	5	3	5	11
5 évesek	9	9	5	3	5
6 évesek	3	9	9	5	3

Imrehegy	2012-13	2013-14	2014-15	2015-16	2016-17
Összesen fő	26	26	22	24	25
Férőhelyek száma	45				
Kapacitás eltérés	19	19	23	21	20

* Becsült adat az előző évek átlagából

Izsák

A 3-6 éves populációt vizsgálva a település óvodai kapacitása megfelel a következő 5 évben az ellátásra jogosultak számának. A rendelkezésre álló 200 férőhelyen jelenleg 197 gyermeket látnak el, azaz a kihasználtság 98,5%-os.

A jelenleg rendelkezésre álló számok alapján a meglévő óvodai kapacitás nem elegendő a feladatellátás biztosításához, ezért az adatok felülvizsgálata évről-évre fokozott figyelmet igényel.

338. Táblázat: az óvodáskorú gyermekek száma a településen

Izsák	2012-13	2013-14	2014-15	2015-16	2016-17
3 évesek	59	61	60	48	57*
4 évesek	51	59	61	60	48
5 évesek	58	51	59	61	60
6 évesek	62	58	51	59	61
Összesen fő	230	229	231	228	226
Férőhelyek száma	200				
Kapacitás eltérés	-30	-29	-31	-28	-26

* Becsült adat az előző évek átlagából

Kaskantyú

A 3-6 éves populációt vizsgálva a település óvodai kapacitása megfelel a következő 5 évben az ellátásra jogosultak számának. A rendelkezésre álló 25 férőhelyen jelenleg 22 gyermeket látnak el, azaz a kihasználtság 88%-os.

A jelenleg rendelkezésre álló számok alapján a meglévő óvodai kapacitás nem elegendő a feladatellátás biztosításához, ezért az adatok felülvizsgálata évről-évre fokozott figyelmet igényel.

339. Táblázat: az óvodáskorú gyermekek száma a településen

Kaskantyú	2012-13	2013-14	2014-15	2015-16	2016-17
3 évesek	11	7	11	8	9*
4 évesek	5	11	7	11	8
5 évesek	5	5	11	7	11
6 évesek	9	5	5	11	7
Összesen fő	30	28	34	37	35
Férőhelyek száma	25				
Kapacitás eltérés	-5	-3	-9	-12	-9

* Becsült adat az előző évek átlagából

Kecel

A 3-6 éves populációt vizsgálva a település óvodai kapacitása megfelel a következő 5 évben az ellátásra jogosultak számának. A rendelkezésre álló 330 férőhelyen jelenleg 298 gyermeket látnak el, azaz a kihasználtság 90,3%-os.

A jelenleg rendelkezésre álló számok alapján a meglévő óvodai kapacitás elegendő a feladatellátás biztosításához, a helyzet beavatkozást nem igényel.

340. Táblázat: az óvodáskorú gyermekek száma a településen

Kecel	2012-13	2013-14	2014-15	2015-16	2016-17
3 évesek	68	74	72	66	70*
4 évesek	93	68	74	72	66
5 évesek	88	93	68	74	72
6 évesek	76	88	93	68	74
Összesen fő	325	323	307	280	282
Férőhelyek száma	330				

Kecel	2012-13	2013-14	2014-15	2015-16	2016-17
Kapacitás eltérés	5	7	23	50	48

* Becsült adat az előző évek átlagából

Kiskőrös

A 3-6 éves populációt vizsgálva a település óvodai kapacitása megfelel a következő 5 évben az ellátásra jogosultak számának. A rendelkezésre álló 550 férőhelyen jelenleg 483 gyermeket látnak el, azaz a kihasználtság 87,81%-os.

A jelenleg rendelkezésre álló számok alapján a meglévő óvodai kapacitás elegendő a feladatellátás biztosításához, a helyzet beavatkozást nem igényel.

A férőhelyek 18,2%-a egyházi intézményben áll rendelkezésre. Fokozott figyelmet igényel ezen intézménnyel kötött megállapodás figyelemmel kísérése.

341. Táblázat: az óvodáskorú gyermekek száma a településen

Kiskőrös	2012-13	2013-14	2014-15	2015-16	2016-17
3 évesek	134	121	117	137	127*
4 évesek	122	134	121	117	137
5 évesek	129	122	134	121	117
6 évesek	127	129	122	134	121
Összesen fő	512	506	494	509	502
Férőhelyek száma	550				
Kapacitás eltérés	38	44	56	41	48

* Becsült adat az előző évek átlagából

Páhi

A 3-6 éves populációt vizsgálva a település óvodai kapacitása megfelel a következő 5 évben az ellátásra jogosultak számának. A rendelkezésre álló 60 férőhelyen jelenleg 38 gyermeket látnak el, azaz a kihasználtság 63,33%-os.

A jelenleg rendelkezésre álló számok alapján a meglévő óvodai kapacitás elegendő a feladatellátás biztosításához, a helyzet beavatkozást nem igényel.

342. Táblázat: az óvodáskorú gyermekek száma a településen

Páhi	2012-13	2013-14	2014-15	2015-16	2016-17
3 évesek	10	12	14	9	11*
4 évesek	10	10	12	14	9
5 évesek	10	10	10	12	14
6 évesek	11	10	10	10	12
Összesen fő	41	42	46	45	46
Férőhelyek száma	60				
Kapacitás eltérés	19	18	14	15	14

* Becsült adat az előző évek átlagából

Soltszentimre

A 3-6 éves populációt vizsgálva a település óvodai kapacitása megfelel a következő 5 évben az ellátásra jogosultak számának. A rendelkezésre álló 75 férőhelyen jelenleg 39 gyermeket látnak el, azaz a kihasználtság 52%-os.

A jelenleg rendelkezésre álló számok alapján a meglévő óvodai kapacitás elegendő a feladatellátás biztosításához, a helyzet beavatkozást nem igényel.

343. Táblázat: az óvodáskorú gyermekek száma a településen

Soltszentimre	2012-13	2013-14	2014-15	2015-16	2016-17
3 évesek	12	10	12	9	10*
4 évesek	9	12	10	12	9
5 évesek	12	9	12	10	12
6 évesek	16	12	9	12	10
Összesen fő	49	43	43	43	41
Férőhelyek száma	75				

Soltszentimre	2012-13	2013-14	2014-15	2015-16	2016-17
Kapacitás eltérés	26	32	32	32	34

* Becsült adat az előző évek átlagából

Soltvadkert

A 3-6 éves populációt vizsgálva a település óvodai kapacitása megfelel a következő 5 évben az ellátásra jogosultak számának. A rendelkezésre álló 325 férőhelyen jelenleg 280 gyermeket látnak el, azaz a kihasználtság 86,15%-os.

A jelenleg rendelkezésre álló számok alapján a meglévő óvodai kapacitás elegendő a feladatellátás biztosításához, a helyzet beavatkozást nem igényel.

A férőhelyek 30,8%-a egyházi intézményben áll rendelkezésre. Fokozott figyelmet igényel ezen intézménnyel kötött megállapodás figyelemmel kísérése.

344. Táblázat: az óvodáskorú gyermekek száma a településen

Soltvadkert	2012-13	2013-14	2014-15	2015-16	2016-17
3 évesek	79	71	68	73	72*
4 évesek	76	79	71	68	73
5 évesek	64	76	79	71	68
6 évesek	57	64	76	79	71
Összesen fő	276	290	294	291	284
Férőhelyek száma	325				
Kapacitás eltérés	49	35	31	34	41

* Becsült adat az előző évek átlagából

Tabdi

A 3-6 éves populációt vizsgálva a település óvodai kapacitása megfelel a következő 5 évben az ellátásra jogosultak számának. A rendelkezésre álló 50 férőhelyen jelenleg 31 gyermeket látnak el, azaz a kihasználtság 62%-os.

A jelenleg rendelkezésre álló számok alapján a meglévő óvodai kapacitás elegendő a feladatellátás biztosításához, a helyzet beavatkozást nem igényel.

345. Táblázat: az óvodáskorú gyermekek száma a településen

Tabdi	2012-13	2013-14	2014-15	2015-16	2016-17
3 évesek	6	11	9	9	8*
4 évesek	9	6	11	9	9
5 évesek	12	9	6	11	9
6 évesek	8	12	9	6	11
Összesen fő	35	38	35	35	37
Férőhelyek száma	50				
Kapacitás eltérés	15	12	15	15	13

* Becsült adat az előző évek átlagából

Táblár

A 3-6 éves populációt vizsgálva a település óvodai kapacitása megfelel a következő 5 évben az ellátásra jogosultak számának. A rendelkezésre álló 65 férőhelyen jelenleg 55 gyermeket látnak el, azaz a kihasználtság 84,61%-os.

A jelenleg rendelkezésre álló számok alapján a meglévő óvodai kapacitás elegendő a feladatellátás biztosításához, a helyzet beavatkozást nem igényel.

A férőhelyek 100%-a egyházi intézményben áll rendelkezésre. Fokozott figyelmet igényel ezen intézménnyel kötött megállapodás figyelemmel kísérése.

346. Táblázat: az óvodáskorú gyermekek száma a településen

Táblár	2012-13	2013-14	2014-15	2015-16	2016-17
3 évesek	20	7	16	24	16*
4 évesek	17	20	7	16	24
5 évesek	11	17	20	7	16
6 évesek	16	11	17	20	7
Összesen fő	64	55	60	67	63

Táblár	2012-13	2013-14	2014-15	2015-16	2016-17
Férőhelyek száma	65				
Kapacitás eltérés	1	10	5	-2	2

* Becsült adat az előző évek átlagából

3.3.7 Kiskunfélegyháza tankerület

A járás 6 településéből egy nem rendelkezik óvodai feladatellátási hellyel. Bugacpusztaházán nincs óvoda. Az 1257 fő óvodás gyermek ellátása 9 helyen, 51 csoportban történik. Az óvodák jellemzően önkormányzati fenntartásban működnek, de e járásban – konkrétan Kiskunfélegyházán – egy egyházi fenntartó és egy egyesület is bekapcsolódott a feladat ellátásába.

Az óvodai feladatellátási helyeken a férőhelyek átlagos kihasználtsága 100,4%. Ez abból adódik, hogy az adatok alapján Kiskunfélegyháza város óvodái a kapacitásukon felül is fogadnak gyereket. Az átlagos csoportlétszám 24,65 fő. A hátrányos helyzetű és a halmozottan hátrányos helyzetű gyermekek átlagos aránya 32,06%, illetve 6,52%, mely utóbbi a megyei átlaghoz viszonyítva minimálisan alacsonyabb értéket mutat.

Bugac

A 3-6 éves populációt vizsgálva a település óvodai kapacitása megfelel a következő 5 évben az ellátásra jogosultak számának. A rendelkezésre álló 100 férőhelyen jelenleg 79 gyermeket látnak el, azaz a kihasználtság 79%-os.

A jelenleg rendelkezésre álló számok alapján a meglévő óvodai kapacitás elegendő a feladatellátás biztosításához, a helyzet beavatkozást nem igényel.

347. Táblázat: az óvodáskorú gyermekek száma a településen

Bugac	2012-13	2013-14	2014-15	2015-16	2016-17
3 évesek	29	18	21	20	22*
4 évesek	19	29	18	21	20
5 évesek	19	19	29	18	21
6 évesek	24	19	19	29	18
Összesen fő	91	85	87	88	81
Férőhelyek száma	100				
Kapacitás eltérés	9	15	13	12	19

* Becsült adat az előző évek átlagából

Bugacpusztaháza

A településen jelenleg nincs óvoda. A születési adatokból és Bugac település kapacitási adataiból látszik, hogy ezt a feladatot Bugac a jövőben is el tudja látni.

348. Táblázat: az óvodáskorú gyermekek száma a településen

Bugacpusztaháza	2012-13	2013-14	2014-15	2015-16	2016-17
3 évesek	2	0	2	2	1*
4 évesek	4	2	0	2	2
5 évesek	3	4	2	0	2
6 évesek	2	3	4	2	0
Összesen fő	11	9	8	6	5
Férőhelyek száma	0				
Kapacitás eltérés	-11	-9	-8	-6	-5

* Becsült adat az előző évek átlagából

Gátér

A 3-6 éves populációt vizsgálva a település óvodai kapacitása megfelel a következő 5 évben az ellátásra jogosultak számának. A rendelkezésre álló 25 férőhelyen jelenleg 24 gyermeket látnak el, azaz a kihasználtság 96%-os.

A jelenleg rendelkezésre álló számok alapján a meglévő óvodai kapacitás nem elegendő a feladatellátás biztosításához, ezért az adatok felülvizsgálata évről-évre fokozott figyelmet igényel.

349. Táblázat: az óvodáskorú gyermekek száma a településen

Gátér	2012-13	2013-14	2014-15	2015-16	2016-17
3 évesek	8	4	8	7	6*
4 évesek	7	8	4	8	7
5 évesek	5	7	8	4	8
6 évesek	12	5	7	8	4

Gátér	2012-13	2013-14	2014-15	2015-16	2016-17
Összesen fő	32	24	27	27	25
Férőhelyek száma	25				
Kapacitás eltérés	-7	1	-2	-2	0

* Becsült adat az előző évek átlagából

Kiskunfélegyháza

A 3-6 éves populációt vizsgálva a település óvodai kapacitása megfelel a következő 5 évben az ellátásra jogosultak számának. A rendelkezésre álló 1017 férőhelyen jelenleg 1061 gyermeket látnak el, azaz a kihasználtság 100,4%-os.

A jelenleg rendelkezésre álló számok alapján a meglévő óvodai kapacitás nem elegendő a feladatellátás biztosításához, ezért az adatok felülvizsgálata évről-évre fokozott figyelmet igényel.

A férőhelyek 14,74%-a egyházi intézményben és 2,45% pedig egyesületi intézményben áll rendelkezésre. Mivel a jelenlegi kapacitás nem elegendő, fokozott figyelmet igényel ezen intézményekkel kötött megállapodások figyelemmel kísérése.

350. Táblázat: az óvodáskorú gyermekek száma a településen

Kiskunfélegyháza	2012-13	2013-14	2014-15	2015-16	2016-17
3 évesek	306	260	247	247	265*
4 évesek	316	306	260	247	247
5 évesek	278	316	306	260	247
6 évesek	303	278	316	306	260
Összesen fő	1203	1160	1129	1060	1019
Férőhelyek száma	1017				
Kapacitás eltérés	-186	-143	-112	-43	-2

* Becsült adat az előző évek átlagából

Pálmonostora

A 3-6 éves populációt vizsgálva a település óvodai kapacitása megfelel a következő 5 évben az ellátásra jogosultak számának. A rendelkezésre álló 60 férőhelyen jelenleg 59 gyermeket látnak el, azaz a kihasználtság 98,33%-os.

A jelenleg rendelkezésre álló számok alapján a meglévő óvodai kapacitás nem elegendő a feladatellátás biztosításához, ezért az adatok felülvizsgálata évről-évre fokozott figyelmet igényel.

351. Táblázat: az óvodáskorú gyermekek száma a településen

Pálmonostora	2012-13	2013-14	2014-15	2015-16	2016-17
3 évesek	20	17	17	10	16*
4 évesek	20	20	17	17	10
5 évesek	19	20	20	17	17
6 évesek	11	19	20	20	17
Összesen fő	70	76	74	64	60
Férőhelyek száma	60				
Kapacitás eltérés	-10	-16	-14	-4	0

* Becsült adat az előző évek átlagából

Petőfiszállás

A 3-6 éves populációt vizsgálva a település óvodai kapacitása megfelel a következő 5 évben az ellátásra jogosultak számának. A rendelkezésre álló 50 férőhelyen jelenleg 34 gyermeket látnak el, azaz a kihasználtság 68%-os.

A jelenleg rendelkezésre álló számok alapján a meglévő óvodai kapacitás nem elegendő a feladatellátás biztosításához, ezért az adatok felülvizsgálata évről-évre fokozott figyelmet igényel.

352. Táblázat: az óvodáskorú gyermekek száma a településen

Petőfiszállás	2012-13	2013-14	2014-15	2015-16	2016-17
3 évesek	12	16	18	15	15*

Petőfiszállás	2012-13	2013-14	2014-15	2015-16	2016-17
4 évesek	10	12	16	18	15
5 évesek	8	10	12	16	18
6 évesek	12	8	10	12	16
Összesen fő	42	46	56	61	64
Férőhelyek száma	50				
Kapacitás eltérés	8	4	-6	-11	-14

* Becsült adat az előző évek átlagából

3.3.8 Kiskunhalas tankerület

A járás 9 településéből mindegyik rendelkezik óvodai feladatellátási hellyel. Az 1537 fő óvodás gyermek ellátása 20 helyen, 69 csoportban történik. Az óvodák jellemzően önkormányzati fenntartásában működnek, de a járásban – konkrétan Kiskunhalason és Harkakötönyben – egyházi fenntartó is bekapcsolódott a feladat ellátásába. Kiskunhalason a Klebelsberg Intézményfenntartó Központ is tart fenn intézményt, a gyógypedagógiai nevelésre szoruló gyermekek számára.

Az óvodai feladatellátási helyeken a férőhelyek átlagos kihasználtsága 89,5%. Az átlagos csoportlétszám 22,27 fő. A hátrányos helyzetű és a halmozottan hátrányos helyzetű gyermekek átlagos aránya 37,8%, illetve 10,41%, mely adatok a megyei átlaghoz viszonyítva magasabb értéket mutatnak.

Balotaszállás

A 3-6 éves populációt vizsgálva a település óvodai kapacitása megfelel a következő 5 évben az ellátásra jogosultak számának. A rendelkezésre álló 74 férőhelyen jelenleg 52 gyermeket látnak el, azaz a kihasználtság 70,24%-os.

A jelenleg rendelkezésre álló számok alapján a meglévő óvodai kapacitás nem elegendő a feladatellátás biztosításához, ezért az adatok felülvizsgálata évről-évre fokozott figyelmet igényel.

353. Táblázat: az óvodáskorú gyermekek száma a településen

Balotaszállás	2012-13	2013-14	2014-15	2015-16	2016-17
3 évesek	28	17	22	14	20*
4 évesek	15	28	17	22	14
5 évesek	19	15	28	17	22
6 évesek	13	19	15	28	17
Összesen fő	75	79	82	81	73
Férőhelyek száma	74				
Kapacitás eltérés	-1	-5	-8	-7	1

* Becsült adat az előző évek átlagából

Harkakötöny

A 3-6 éves populációt vizsgálva a település óvodai kapacitása megfelel a következő 5 évben az ellátásra jogosultak számának. A rendelkezésre álló 25 férőhelyen jelenleg 21 gyermeket látnak el, azaz a kihasználtság 84%-os.

A jelenleg rendelkezésre álló számok alapján a meglévő óvodai kapacitás nem elegendő a feladatellátás biztosításához, ezért az adatok felülvizsgálata évről-évre fokozott figyelmet igényel.

A férőhelyek 100%-a egyházi intézményben áll rendelkezésre. Fokozott figyelmet igényel ezen intézménnyel kötött megállapodás figyelemmel kísérése.

354. Táblázat: az óvodáskorú gyermekek száma a településen

Harkakötöny	2012-13	2013-14	2014-15	2015-16	2016-17
3 évesek	2	9	3	10	6*
4 évesek	8	2	9	3	10
5 évesek	6	8	2	9	3
6 évesek	7	6	8	2	9
Összesen fő	23	25	22	24	28
Férőhelyek száma	25				
Kapacitás eltérés	2	0	3	1	-3

* Becsült adat az előző évek átlagából

Kelebia

A 3-6 éves populációt vizsgálva a település óvodai kapacitása megfelel a következő 5 évben az ellátásra jogosultak számának. A rendelkezésre álló 125 férőhelyen jelenleg 67 gyermeket látnak el, azaz a kihasználtság 53,6%-os.

A jelenleg rendelkezésre álló számok alapján a meglévő óvodai kapacitás elegendő a feladatellátás biztosításához, a helyzet beavatkozást nem igényel.

355. Táblázat: az óvodáskorú gyermekek száma a településen

Kelebia	2012-13	2013-14	2014-15	2015-16	2016-17
3 évesek	19	18	24	24	21*
4 évesek	29	19	18	24	24
5 évesek	19	29	19	18	24
6 évesek	24	19	29	19	18
Összesen fő	91	85	90	85	87
Férőhelyek száma	125				
Kapacitás eltérés	34	40	35	40	38

* Becsült adat az előző évek átlagából

Kiskunhalas

A 3-6 éves populációt vizsgálva a település óvodai kapacitása megfelel a következő 5 évben az ellátásra jogosultak számának. A rendelkezésre álló 1072 férőhelyen jelenleg 1050 gyermeket látnak el, azaz a kihasználtság 97,94%-os.

A jelenleg rendelkezésre álló számok alapján a meglévő óvodai kapacitás nem elegendő a feladatellátás biztosításához, ezért az adatok felülvizsgálata évről-évre fokozott figyelmet igényel. (Megjegyzendő, hogy az adatok alapján a kapacitás 2014-től elegendő lehet.)

A férőhelyek 19,87%-a egyházi intézményekben áll rendelkezésre. Fokozott figyelmet igényel ezen intézményekkel kötött megállapodások figyelemmel kísérése.

356. Táblázat: az óvodáskorú gyermekek száma a településen

Kiskunhalas	2012-13	2013-14	2014-15	2015-16	2016-17
3 évesek	264	267	237	225	248*
4 évesek	269	264	267	237	225
5 évesek	305	269	264	267	237
6 évesek	287	305	269	264	267
Összesen fő	1125	1105	1037	993	977
Férőhelyek száma	1072				

Kiskunhalas	2012-13	2013-14	2014-15	2015-16	2016-17
Kapacitás eltérés	-53	-33	35	79	95

* Becsült adat az előző évek átlagából

Kisszállás

A 3-6 éves populációt vizsgálva a település óvodai kapacitása megfelel a következő 5 évben az ellátásra jogosultak számának. A rendelkezésre álló 75 férőhelyen jelenleg 73 gyermeket látnak el, azaz a kihasználtság 97,94%-os.

A jelenleg rendelkezésre álló számok alapján a meglévő óvodai kapacitás nem elegendő a feladatellátás biztosításához, ezért az adatok felülvizsgálata évről-évre fokozott figyelmet igényel.

357. Táblázat: az óvodáskorú gyermekek száma a településen

Kisszállás	2012-13	2013-14	2014-15	2015-16	2016-17
3 évesek	20	17	17	18	18*
4 évesek	24	20	17	17	18
5 évesek	16	24	20	17	17
6 évesek	23	16	24	20	17
Összesen fő	83	77	78	72	70
Férőhelyek száma	75				
Kapacitás eltérés	-8	-2	-3	3	5

* Becsült adat az előző évek átlagából

Kunfehértó

A 3-6 éves populációt vizsgálva a település óvodai kapacitása megfelel a következő 5 évben az ellátásra jogosultak számának. A rendelkezésre álló 90 férőhelyen jelenleg 60 gyermeket látnak el, azaz a kihasználtság 66,67%-os.

A jelenleg rendelkezésre álló számok alapján a meglévő óvodai kapacitás elegendő a feladatellátás biztosításához, a helyzet beavatkozást nem igényel.

358. Táblázat: az óvodáskorú gyermekek száma a településen

Kunfehértó	2012-13	2013-14	2014-15	2015-16	2016-17
3 évesek	14	18	22	17	17*
4 évesek	21	14	18	22	17
5 évesek	20	21	14	18	22
6 évesek	14	20	21	14	18
Összesen fő	69	73	75	71	74
Férőhelyek száma	90				
Kapacitás eltérés	21	17	15	19	16

* Becsült adat az előző évek átlagából

Pirtó

A 3-6 éves populációt vizsgálva a település óvodai kapacitása megfelel a következő 5 évben az ellátásra jogosultak számának. A rendelkezésre álló 45 férőhelyen jelenleg 25 gyermeket látnak el, azaz a kihasználtság 55,55%-os.

A jelenleg rendelkezésre álló számok alapján a meglévő óvodai kapacitás elegendő a feladatellátás biztosításához, a helyzet beavatkozást nem igényel.

359. Táblázat: az óvodáskorú gyermekek száma a településen

Pirtó	2012-13	2013-14	2014-15	2015-16	2016-17
3 évesek	8	9	4	4	6*
4 évesek	8	8	9	4	4
5 évesek	9	8	8	9	4
6 évesek	7	9	8	8	9
Összesen fő	32	34	29	25	23
Férőhelyek száma	45				
Kapacitás eltérés	13	11	16	20	22

* Becsült adat az előző évek átlagából

Tompa

A 3-6 éves populációt vizsgálva a település óvodai kapacitása megfelel a következő 5 évben az ellátásra jogosultak számának. A rendelkezésre álló 170 férőhelyen jelenleg 166 gyermeket látnak el, azaz a kihasználtság 97,65%-os.

A jelenleg rendelkezésre álló számok alapján a meglévő óvodai kapacitás nem elegendő a feladatellátás biztosításához, ezért az adatok felülvizsgálata évről-évre fokozott figyelmet igényel.

360. Táblázat: az óvodáskorú gyermekek száma a településen

Tompa	2012-13	2013-14	2014-15	2015-16	2016-17
3 évesek	46	51	39	40	44*
4 évesek	60	46	51	39	40
5 évesek	50	60	46	51	39
6 évesek	43	50	60	46	51
Összesen fő	199	207	196	176	174
Férőhelyek száma	170				
Kapacitás eltérés	-29	-37	-26	-6	-4

* Becsült adat az előző évek átlagából

Zsana

A 3-6 éves populációt vizsgálva a település óvodai kapacitása megfelel a következő 5 évben az ellátásra jogosultak számának. A rendelkezésre álló 50 férőhelyen jelenleg 23 gyermeket látnak el, azaz a kihasználtság 46%-os.

A jelenleg rendelkezésre álló számok alapján a meglévő óvodai kapacitás elegendő a feladatellátás biztosításához, a helyzet beavatkozást nem igényel.

361. Táblázat: az óvodáskorú gyermekek száma a településen

Zsana	2012-13	2013-14	2014-15	2015-16	2016-17
3 évesek	7	6	7	4	6*
4 évesek	5	7	6	7	4

Zsana	2012-13	2013-14	2014-15	2015-16	2016-17
5 évesek	4	5	7	6	7
6 évesek	9	4	5	7	6
Összesen fő	25	22	25	24	23
Férőhelyek száma	50				
Kapacitás eltérés	25	28	25	26	27

* Becsült adat az előző évek átlagából

3.3.9 Kiskunmajsza tankerület

A járás 6 településéből egy nem rendelkezik óvodai feladatellátási hellyel. Móricgát településen nincs óvoda. A 646 fő óvodás gyermek ellátása 6 helyen, 28 csoportban történik. Az óvodák fele önkormányzati, fele egyházi fenntartásában működik. A járásban – konkrétan Szank és Kömpöc településeken – csak egyházi fenntartó látja el a feladatot, egyoldalú nyilatkozat alapján.

Az óvodai feladatellátási helyeken a férőhelyek átlagos kihasználtsága 97,14%. Az átlagos csoportlétszám 23,07 fő. A hátrányos helyzetű és a halmozottan hátrányos helyzetű gyermekek átlagos aránya 43,81%, illetve 19,66%, mely adatok a megyei átlaghoz viszonyítva jelentősen magasabb értéket mutatnak.

Csólóyospálos

A 3-6 éves populációt vizsgálva a település óvodai kapacitása megfelel a következő 5 évben az ellátásra jogosultak számának. A rendelkezésre álló 55 férőhelyen jelenleg 50 gyermeket látnak el, azaz a kihasználtság 90,9%-os.

A jelenleg rendelkezésre álló számok alapján a meglévő óvodai kapacitás nem elegendő a feladatellátás biztosításához, ezért az adatok felülvizsgálata évről-évre fokozott figyelmet igényel.

362. Táblázat: az óvodáskorú gyermekek száma a településen

Csólóyospálos	2012-13	2013-14	2014-15	2015-16	2016-17
3 évesek	17	21	11	9	14*
4 évesek	20	17	21	11	9
5 évesek	11	20	17	21	11
6 évesek	11	11	20	17	21
Összesen fő	59	69	69	58	55
Férőhelyek száma	55				
Kapacitás eltérés	-4	-14	-14	-3	0

* Becsült adat az előző évek átlagából

Jászszenzlászló

A 3-6 éves populációt vizsgálva a település óvodai kapacitása megfelel a következő 5 évben az ellátásra jogosultak számának. A rendelkezésre álló 89 férőhelyen jelenleg 83 gyermeket látnak el, azaz a kihasználtság 93,26%-os.

A településen látják el a Móricgáti gyermekeket is.

A jelenleg rendelkezésre álló számok alapján a meglévő óvodai kapacitás elegendő a feladatellátás biztosításához, a helyzet beavatkozást nem igényel.

363. Táblázat: az óvodáskorú gyermekek száma a településen

Jászszenzlászló	2012-13	2013-14	2014-15	2015-16	2016-17
3 évesek	20	18	21	16	18*
4 évesek	16	20	18	21	16
5 évesek	12	16	20	18	21
6 évesek	15	12	16	20	18
Összesen fő	63	66	75	75	73
Férőhelyek száma	89				
Kapacitás eltérés	26	23	14	14	16

* Becsült adat az előző évek átlagából

Kiskunmajsa

A 3-6 éves populációt vizsgálva a település óvodai kapacitása megfelel a következő 5 évben az ellátásra jogosultak számának. A rendelkezésre álló 421 férőhelyen jelenleg 416 gyermeket látnak el, azaz a kihasználtság 98,81%-os.

A statisztikai adatok alapján, az önkormányzati intézményben a kapacitáson felül vannak gyerekek.

A jelenleg rendelkezésre álló számok alapján a meglévő óvodai kapacitás nem elegendő a feladatellátás biztosításához, ezért az adatok felülvizsgálata évről-évre fokozott figyelmet igényel.

A férőhelyek 33,25%-a egyházi intézményekben áll rendelkezésre. Fokozott figyelmet igényel ezen intézménnyel kötött megállapodások figyelemmel kísérése.

364. Táblázat: az óvodáskorú gyermekek száma a településen

Kiskunmajsa	2012-13	2013-14	2014-15	2015-16	2016-17
3 évesek	104	116	104	104	107*
4 évesek	109	104	116	104	104
5 évesek	122	109	104	116	104
6 évesek	101	122	109	104	116
Összesen fő	436	451	433	428	431
Férőhelyek száma	421				
Kapacitás eltérés	-15	-30	-12	-7	-10

* Becsült adat az előző évek átlagából

Kömpöc

A 3-6 éves populációt vizsgálva a település óvodai kapacitása megfelel a következő 5 évben az ellátásra jogosultak számának. A rendelkezésre álló 25 férőhelyen jelenleg 23 gyermeket látnak el, azaz a kihasználtság 92%-os.

A jelenleg rendelkezésre álló számok alapján a meglévő óvodai kapacitás nem elegendő a feladatellátás biztosításához, ezért az adatok felülvizsgálata évről-évre fokozott figyelmet igényel.

A férőhelyek 100%-a egyházi intézményben áll rendelkezésre. Fokozott figyelmet igényel ezen intézménnyel kötött megállapodások figyelemmel kísérése.

365. Táblázat: az óvodáskorú gyermekek száma a településen

Kömpöc	2012-13	2013-14	2014-15	2015-16	2016-17
3 évesek	10	7	6	5	7*
4 évesek	1	10	7	6	5
5 évesek	10	1	10	7	6
6 évesek	5	10	1	10	7

Kömpöc	2012-13	2013-14	2014-15	2015-16	2016-17
Összesen fő	26	28	24	28	25
Férőhelyek száma	25				
Kapacitás eltérés	-1	-3	1	-3	0

* Becsült adat az előző évek átlagából

Móricgát

A településen jelenleg nincs óvoda. A születési adatokból és Jászszentlászló település kapacitási adataiból látszik, hogy ezt a feladatot Jászszentlászló a jövőben is el tudja látni.

366. Táblázat: az óvodáskorú gyermekek száma a településen

Móricgát	2012-13	2013-14	2014-15	2015-16	2016-17
3 évesek	5	1	1	1	2*
4 évesek	3	5	1	1	1
5 évesek	4	3	5	1	1
6 évesek	4	4	3	5	1
Összesen fő	16	13	10	8	3
Férőhelyek száma	0				
Kapacitás eltérés	-16	-13	-10	-8	-3

* Becsült adat az előző évek átlagából

Szank

A 3-6 éves populációt vizsgálva a település óvodai kapacitása megfelel a következő 5 évben az ellátásra jogosultak számának. A rendelkezésre álló 75 férőhelyen jelenleg 74 gyermeket látnak el, azaz a kihasználtság 98,66%-os.

A jelenleg rendelkezésre álló számok alapján a meglévő óvodai kapacitás nem elegendő a feladatellátás biztosításához, ezért az adatok felülvizsgálata évről-évre fokozott figyelmet igényel.

A férőhelyek 100%-a egyházi intézményben áll rendelkezésre. Fokozott figyelmet igényel ezen intézménnyel kötött megállapodások figyelemmel kísérése.

367. Táblázat: az óvodáskorú gyermekek száma a településen

Szank	2012-13	2013-14	2014-15	2015-16	2016-17
3 évesek	21	18	24	14	19*
4 évesek	27	21	18	24	14
5 évesek	27	27	21	18	24
6 évesek	14	27	27	21	18
Összesen fő	89	93	90	77	75
Férőhelyek száma	75				
Kapacitás eltérés	-14	-18	-15	-2	0

* Becsült adat az előző évek átlagából

3.3.10 Kunszentmiklós tankerület

A járás 9 településéből mindegyik rendelkezik óvodai feladatellátási hellyel. A 995 fő óvodás gyermek ellátása 11 helyen, 41 csoportban történik. Az óvodák mindegyikét önkormányzat vagy önkormányzati társulás tartja fenn.

Az óvodai feladatellátási helyeken a férőhelyek átlagos kihasználtsága 91,87%. Az átlagos csoportlétszám 24,27 fő. A hátrányos helyzetű és a halmozottan hátrányos helyzetű gyermekek átlagos aránya 37,58%, illetve 8,94%, mely adatok a megyei átlaghoz viszonyítva enyhén magasabb értéket mutatnak.

Apostag

A 3-6 éves populációt vizsgálva a település óvodai kapacitása megfelel a következő 5 évben az ellátásra jogosultak számának. A rendelkezésre álló 75 férőhelyen jelenleg 73 gyermeket látnak el, azaz a kihasználtság 97,33%-os.

A jelenleg rendelkezésre álló számok alapján a meglévő óvodai kapacitás nem elegendő a feladatellátás biztosításához, ezért az adatok felülvizsgálata évről-évre fokozott figyelmet igényel.

368. Táblázat: az óvodáskorú gyermekek száma a településen

Apostag	2012-13	2013-14	2014-15	2015-16	2016-17
3 évesek	13	18	23	23	19*
4 évesek	21	13	18	23	23
5 évesek	26	21	13	18	23
6 évesek	17	26	21	13	18
Összesen fő	77	78	75	77	83
Férőhelyek száma	75				
Kapacitás eltérés	-2	-3	0	-2	-8

* Becsült adat az előző évek átlagából

Dunaegyháza

A 3-6 éves populációt vizsgálva a település óvodai kapacitása megfelel a következő 5 évben az ellátásra jogosultak számának. A rendelkezésre álló 75 férőhelyen jelenleg 48 gyermeket látnak el, azaz a kihasználtság 64%-os.

A jelenleg rendelkezésre álló számok alapján a meglévő óvodai kapacitás elegendő a feladatellátás biztosításához, a helyzet beavatkozást nem igényel.

369. Táblázat: az óvodáskorú gyermekek száma a településen

Dunaegyháza	2012-13	2013-14	2014-15	2015-16	2016-17
3 évesek	9	14	12	9	11*
4 évesek	24	9	14	12	9
5 évesek	14	24	9	14	12
6 évesek	12	14	24	9	14
Összesen fő	59	61	59	44	46
Férőhelyek száma	75				
Kapacitás eltérés	16	14	16	31	29

* Becsült adat az előző évek átlagából

Dunavecse

A 3-6 éves populációt vizsgálva a település óvodai kapacitása megfelel a következő 5 évben az ellátásra jogosultak számának. A rendelkezésre álló 150 férőhelyen jelenleg 150 gyermeket látnak el, azaz a kihasználtság 100%-os.

A jelenleg rendelkezésre álló számok alapján a meglévő óvodai kapacitás nem elegendő a feladatellátás biztosításához, ezért az adatok felülvizsgálata évről-évre fokozott figyelmet igényel.

370. Táblázat: az óvodáskorú gyermekek száma a településen

Dunavecse	2012-13	2013-14	2014-15	2015-16	2016-17
3 évesek	44	44	31	43	40*
4 évesek	43	44	44	31	43
5 évesek	41	43	44	44	31
6 évesek	42	41	43	44	44
Összesen fő	170	172	162	162	158
Férőhelyek száma	150				

Dunavecse	2012-13	2013-14	2014-15	2015-16	2016-17
Kapacitás eltérés	-20	-22	-12	-12	-8

* Becsült adat az előző évek átlagából

Kunadacs

A 3-6 éves populációt vizsgálva a település óvodai kapacitása megfelel a következő 5 évben az ellátásra jogosultak számának. A rendelkezésre álló 50 férőhelyen jelenleg 40 gyermeket látnak el, azaz a kihasználtság 80%-os.

A jelenleg rendelkezésre álló számok alapján a meglévő óvodai kapacitás elegendő a feladatellátás biztosításához, a helyzet beavatkozást nem igényel.

371. Táblázat: az óvodáskorú gyermekek száma a településen

Kunadacs	2012-13	2013-14	2014-15	2015-16	2016-17
3 évesek	9	15	10	13	11*
4 évesek	7	9	15	10	13
5 évesek	14	7	9	15	10
6 évesek	20	14	7	9	15
Összesen fő	50	45	41	47	49
Férőhelyek száma	50				
Kapacitás eltérés	0	5	9	3	1

* Becsült adat az előző évek átlagából

Kunpeszér

A 3-6 éves populációt vizsgálva a település óvodai kapacitása megfelel a következő 5 évben az ellátásra jogosultak számának. A rendelkezésre álló 50 férőhelyen jelenleg 29 gyermeket látnak el, azaz a kihasználtság 58%-os.

A jelenleg rendelkezésre álló számok alapján a meglévő óvodai kapacitás elegendő a feladatellátás biztosításához, a helyzet beavatkozást nem igényel.

372. Táblázat: az óvodáskorú gyermekek száma a településen

Kunpeszér	2012-13	2013-14	2014-15	2015-16	2016-17
3 évesek	3	4	5	3	3*
4 évesek	7	3	4	5	3
5 évesek	2	7	3	4	5
6 évesek	6	2	7	3	4
Összesen fő	18	16	19	15	15
Férőhelyek száma	50				
Kapacitás eltérés	32	34	31	35	35

* Becsült adat az előző évek átlagából

Kunszentmiklós

A 3-6 éves populációt vizsgálva a település óvodai kapacitása megfelel a következő 5 évben az ellátásra jogosultak számának. A rendelkezésre álló 250 férőhelyen jelenleg 249 gyermeket látnak el, azaz a kihasználtság 99,6%-os.

A jelenleg rendelkezésre álló számok alapján a meglévő óvodai kapacitás nem elegendő a feladatellátás biztosításához, ezért az adatok felülvizsgálata évről-évre fokozott figyelmet igényel.

373. Táblázat: az óvodáskorú gyermekek száma a településen

Kunszentmiklós	2012-13	2013-14	2014-15	2015-16	2016-17
3 évesek	77	86	67	90	80*
4 évesek	81	77	86	67	90
5 évesek	79	81	77	86	67
6 évesek	76	79	81	77	86
Összesen fő	313	323	311	320	323
Férőhelyek száma	250				
Kapacitás eltérés	-63	-73	-61	-70	-73

* Becsült adat az előző évek átlagából

Szabadszállás

A 3-6 éves populációt vizsgálva a település óvodai kapacitása megfelel a következő 5 évben az ellátásra jogosultak számának. A rendelkezésre álló 200 férőhelyen jelenleg 212 gyermeket látnak el, azaz a kihasználtság 106%-os. A statisztika szerint az intézmény kapacitáson felül is fogad gyermeket.

A jelenleg rendelkezésre álló számok alapján a meglévő óvodai kapacitás nem elegendő a feladatellátás biztosításához, ezért az adatok felülvizsgálata évről-évre fokozott figyelmet igényel.

374. Táblázat: az óvodáskorú gyermekek száma a településen

Szabadszállás	2012-13	2013-14	2014-15	2015-16	2016-17
3 évesek	55	48	55	46	51*
4 évesek	80	55	48	55	46
5 évesek	61	80	55	48	55
6 évesek	67	61	80	55	48
Összesen fő	263	244	238	204	200
Férőhelyek száma	200				
Kapacitás eltérés	-63	-44	-38	-4	0

* Becsült adat az előző évek átlagából

Szalkszentmárton

A 3-6 éves populációt vizsgálva a település óvodai kapacitása megfelel a következő 5 évben az ellátásra jogosultak számának. A rendelkezésre álló 113 férőhelyen jelenleg 85 gyermeket látnak el, azaz a kihasználtság 75,22%-os.

A jelenleg rendelkezésre álló számok alapján a meglévő óvodai kapacitás elegendő a feladatellátás biztosításához, a helyzet beavatkozást nem igényel.

375. Táblázat: az óvodáskorú gyermekek száma a településen

Szalkszentmárton	2012-13	2013-14	2014-15	2015-16	2016-17
3 évesek	28	36	15	21	25*
4 évesek	20	28	36	15	21

Szalkszentmárton	2012-13	2013-14	2014-15	2015-16	2016-17
5 évesek	27	20	28	36	15
6 évesek	24	27	20	28	36
Összesen fő	99	111	99	100	99
Férőhelyek száma	113				
Kapacitás eltérés	14	2	14	13	14

* Becsült adat az előző évek átlagából

Tass

A 3-6 éves populációt vizsgálva a település óvodai kapacitása megfelel a következő 5 évben az ellátásra jogosultak számának. A rendelkezésre álló 120 férőhelyen jelenleg 109 gyermeket látnak el, azaz a kihasználtság 90,83%-os.

A jelenleg rendelkezésre álló számok alapján a meglévő óvodai kapacitás nem elegendő a feladatellátás biztosításához, ezért az adatok felülvizsgálata évről-évre fokozott figyelmet igényel.

376. Táblázat: az óvodáskorú gyermekek száma a településen

Tass	2012-13	2013-14	2014-15	2015-16	2016-17
3 évesek	33	33	35	23	31*
4 évesek	44	33	33	35	23
5 évesek	31	44	33	33	35
6 évesek	32	31	44	33	33
Összesen fő	140	141	145	124	122
Férőhelyek száma	120				
Kapacitás eltérés	-20	-21	-25	-4	-2

* Becsült adat az előző évek átlagából

3.3.11 Tiszakécske tankerület

A járás 5 településéből mindegyik rendelkezik óvodai feladatellátási hellyel. A 768 fő óvodás gyermek ellátása 9 helyen, 33 csoportban történik. Az óvodák mindegyikét önkormányzat vagy önkormányzati társulás tartja fenn.

Az óvodai feladatellátási helyeken a férőhelyek átlagos kihasználtsága 90,78%. Az átlagos csoportlétszám 23,27 fő. A hátrányos helyzetű és a halmozottan hátrányos helyzetű gyermekek átlagos aránya 34,37%, illetve 7,56%, mely adatok a megyei átlagtól nem térnek el jelentősen.

Lakitelek

A 3-6 éves populációt vizsgálva a település óvodai kapacitása megfelel a következő 5 évben az ellátásra jogosultak számának. A rendelkezésre álló 166 férőhelyen jelenleg 155 gyermeket látnak el, azaz a kihasználtság 93,37%-os.

A jelenleg rendelkezésre álló számok alapján a meglévő óvodai kapacitás nem elegendő a feladatellátás biztosításához, ezért az adatok felülvizsgálata évről-évre fokozott figyelmet igényel.

377. Táblázat: az óvodáskorú gyermekek száma a településen

Lakitelek	2012-13	2013-14	2014-15	2015-16	2016-17
3 évesek	43	34	50	49	44*
4 évesek	53	43	34	50	49
5 évesek	51	53	43	34	50
6 évesek	62	51	53	43	34
Összesen fő	209	181	180	176	177
Férőhelyek száma	166				
Kapacitás eltérés	-43	-15	-14	-10	-11

* Becsült adat az előző évek átlagából

Szentkirály

A 3-6 éves populációt vizsgálva a település óvodai kapacitása megfelel a következő 5 évben az ellátásra jogosultak számának. A rendelkezésre álló 75 férőhelyen jelenleg 60 gyermeket látnak el, azaz a kihasználtság 80%-os.

A jelenleg rendelkezésre álló számok alapján a meglévő óvodai kapacitás elegendő a feladatellátás biztosításához, a helyzet beavatkozást nem igényel.

378. Táblázat: az óvodáskorú gyermekek száma a településen

Szentkirály	2012-13	2013-14	2014-15	2015-16	2016-17
3 évesek	17	12	26	10	16*
4 évesek	22	17	12	26	10
5 évesek	19	22	17	12	26
6 évesek	15	19	22	17	12
Összesen fő	73	70	77	65	64
Férőhelyek száma	75				
Kapacitás eltérés	2	5	-2	10	11

* Becsült adat az előző évek átlagából

Tiszaalpár

A 3-6 éves populációt vizsgálva a település óvodai kapacitása megfelel a következő 5 évben az ellátásra jogosultak számának. A rendelkezésre álló 175 férőhelyen jelenleg 163 gyermeket látnak el, azaz a kihasználtság 93,14%-os.

A jelenleg rendelkezésre álló számok alapján a meglévő óvodai kapacitás nem elegendő a feladatellátás biztosításához, ezért az adatok felülvizsgálata évről-évre fokozott figyelmet igényel.

379. Táblázat: az óvodáskorú gyermekek száma a településen

Tiszaalpár	2012-13	2013-14	2014-15	2015-16	2016-17
3 évesek	50	42	43	40	43*
4 évesek	50	50	42	43	40
5 évesek	53	50	50	42	43
6 évesek	53	53	50	50	42
Összesen fő	206	195	185	175	168
Férőhelyek száma	175				

Tiszaalpár	2012-13	2013-14	2014-15	2015-16	2016-17
Kapacitás eltérés	-31	-20	-10	0	7

* Becsült adat az előző évek átlagából

Tiszaakcske

A 3-6 éves populációt vizsgálva a település óvodai kapacitása megfelel a következő 5 évben az ellátásra jogosultak számának. A rendelkezésre álló 410 férőhelyen jelenleg 369 gyermeket látnak el, azaz a kihasználtság 90%-os.

A jelenleg rendelkezésre álló számok alapján a meglévő óvodai kapacitás elegendő a feladatellátás biztosításához, a helyzet beavatkozást nem igényel.

380. Táblázat: az óvodáskorú gyermekek száma a településen

Tiszaakcske	2012-13	2013-14	2014-15	2015-16	2016-17
3 évesek	104	100	83	92	94*
4 évesek	101	104	100	83	92
5 évesek	100	101	104	100	83
6 évesek	92	100	101	104	100
Összesen fő	397	405	388	379	369
Férőhelyek száma	410				
Kapacitás eltérés	13	5	22	31	41

* Becsült adat az előző évek átlagából

Tiszaug

A 3-6 éves populációt vizsgálva a település óvodai kapacitása megfelel a következő 5 évben az ellátásra jogosultak számának. A rendelkezésre álló 20 férőhelyen jelenleg 21 gyermeket látnak el, azaz a kihasználtság 105%-os. A statisztika alapján a kapacitáson felül is fogadnak gyermeket.

A jelenleg rendelkezésre álló számok alapján a meglévő óvodai kapacitás nem elegendő a feladatellátás biztosításához, ezért az adatok felülvizsgálata évről-évre fokozott figyelmet igényel.

381. Táblázat: az óvodáskorú gyermekek száma a településen

Tiszaug	2012-13	2013-14	2014-15	2015-16	2016-17
3 évesek	6	8	9	7	7*
4 évesek	7	6	8	9	7
5 évesek	5	7	6	8	9
6 évesek	6	5	7	6	8
Összesen fő	24	26	30	30	31
Férőhelyek száma	20				
Kapacitás eltérés	-4	-6	-10	-10	-11

* Becsült adat az előző évek átlagából

3.4 Általános iskolai középtávú beiskolázási terv

3.4.1 Bácsalmás tankerület

A tankerületben országos feladatot ellátó köznevelési intézmény nincs.

A tankerület működési struktúrájának sajátossága, hogy a Bácsbokod, Bácsborsód, Katymár és Tataháza településeken lévő tagintézmények szakmai irányítása jelenleg a Bajai tankerületben lévő Felsőszentiván településről történik.

Ezen települések adatait jelenleg a járási rendszerhez igazodva itt a Bácsalmási tankerületnél elemezzük.

Az 1. fejezet helyzetelemzése alapján látható, hogy a tanulólétszám 100%-a a Klebelsberg Intézményfenntartó Központ által fenntartott intézménybe jár. Az intézményei kihasználtsága 73,42%-os.

382. Táblázat: Általános iskolai középtávú létszám prognózis településenként

Tankerület	Település	Kapacitás	2012/2013. tanév		2013/2014. tanév		2014/2015. tanév		2015/2016. tanév		2016/2017. tanév		2017/2018. tanév	
			létszám	osztály	létszám	osztály	létszám	osztály	létszám	osztály	létszám	osztály	létszám	osztály
Bácsalmás	Bácsalmás	705	580	29	583	29	578	29	581	29	567	29	561	29
Bácsalmás	Bácsbokod	270	166	9	173	9	176	9	175	9	177	9	167	9
Bácsalmás	Bácsborsód	132	91	8	89	8	89	8	95	8	91	8	86	8
Bácsalmás	Csikéria	120	68	8	67	8	66	8	64	8	64	8	66	8
Bácsalmás	Katymár	210	135	8	142	8	134	8	133	8	138	8	144	8
Bácsalmás	Kunbaja	150	121	8	123	8	128	8	126	8	124	8	124	8
Bácsalmás	Madaras	320	229	15	224	15	225	15	226	15	226	15	230	15
Bácsalmás	Tataháza	125	102	6	95	6	95	6	84	6	83	6	84	6
Tankerület összesen		2032	1492	91	1496	91	1491	91	1484	91	1470	91	1462	91

(Forrás: KIR-STAT)

A táblázat a 2012/2013-as tanév KIR-STAT adataiból kiindulva, a születési adatok figyelembevételével becsli a következő tanévek települési létszámadatait, változatlan osztályszámok mellett. Nem lehet a becsléskor figyelembe venni, hogy a 2013/2014-es tanévre történő beiratkozáskor, a törvényi változás milyen egyszeri tanulói létszámnövekedést okoz.

A tankerületben a 2012/2013. tanévben a tanulók száma 1492 fő, az osztályok száma 91. Így a jelenlegi átlagos osztálylétszám 16,4 fő/osztály. Amennyiben a tankerületben az osztályok száma változatlan marad, ez a mutató a 2017/2018-as tanévre 16,07 fő/osztályra csökken.

Amennyiben figyelembe vesszük, hogy a tankerületben az integráltan oktatott sajátos nevelési igényű tanulók aránya 7,2%, és ezen tanulókat 2 főnek számítjuk, akkor az előbbi arány 17,57 fő/osztályt ad.

Amennyiben a tankerületet úgy vizsgáljuk, mintha egy intézményként, egy épületben működne, valamint az Nkt. átlag és maximum osztálylétszámaival számolunk, a szükséges osztályok számára, a következő eredményt kapjuk:

383. Táblázat: Osztályok száma a tankerületben az Nkt. létszámadataival számolva

Tanév	2012/2013	2013/2014	2014/2015	2015/2016	2016/2017	2017/2018
Tanulók száma	1492	1496	1491	1484	1470	1462
Osztályok száma / max	56	56	56	55	55	55
Osztályok száma / átlag	64	66	65	65	64	64

(Forrás: KIR-STAT)

Az Nkt. szerinti maximális osztálylétszámmal (27) 56, az átlagléttszámmal (23) számolva 64 osztály szervezésére lenne jelenleg szükség. Ez az adat jelentősen eltér a jelenlegi 91 megszervezett osztályhoz képest. Így a kapacitás, a kihasználtság és a demográfiai mutatók szerint a jelenlegi szakmai vezetési struktúra és a tanulócsoporthoz számának felülvizsgálata, lehetséges csökkentése javasolt.

Az osztályok számának tervezése során, figyelembe kell venni a Bácsalmáson szegregáltan oktatott kis létszámú speciális tantervű osztályokat (jelenleg 4 osztály 53 fővel), valamint a tankerület intézményeiben folyó nemzetiségi oktatással kapcsolatos törvényi előírásokat.

A részletes elemzés és a fenntartó által meghozandó döntés meghozatala során, a következő adatok pontosítása, kiegészítése, vizsgálata szükséges:

384. Táblázat: A Klebelsberg intézményfenntartó Központ által fenntartott feladatellátási helyek kihasználtsága

Település	Intézmény	Feladat-ellátási hely	Épület kapacitás	Kihasználtság %
Bácsalmás	Bácsalmási Kistérségi Többcélú Társulás Általános Iskolája és Alapfokú Művészeti Iskolája	Bácsalmás - általános iskola feladatellátási hely	705	82%
Bácsbokod	Bácskai Általános Művelődési Központ	Bácskai ÁMK Általános Iskolájának Móra Ferenc Tagintézménye Bácsbokod	270	61%
Bácsborsód	Bácskai Általános Művelődési Központ	Bácskai ÁMK Általános Iskolájának Moholy Nagy László Tagintézménye	132	69%
Csikéria	Bácsalmási Kistérségi Többcélú Társulás Általános Iskolája és Alapfokú Művészeti Iskolája	Csikériai tagintézmény - Feladatellátási hely	120	57%
Katymár	Bácskai Általános Művelődési Központ	Bácskai ÁMK Általános Iskolájának Katymári Tagintézménye	210	64%
Kunbaja	Bácsalmási Kistérségi Többcélú Társulás Általános Iskolája és Alapfokú Művészeti Iskolája	Kunbajai tagintézmény - Feladatellátási hely	150	81%
Madaras	Bácsalmási Kistérségi Többcélú Társulás Általános Iskolája és Alapfokú Művészeti Iskolája	Madarasi tagintézmény - általános iskola feladatellátási hely	320	72%
Tataháza	Bácskai Általános Művelődési Központ	Bácskai ÁMK Általános Iskolájának Tataházi Tagintézménye	125	82%

(Forrás: KIR-STAT)

A tankerületben a felső tagozatban az osztályok létszáma nem éri el a Nkt. által előírt minimumot az alábbi településeken:

Bácsbokod

Csikéria

Mindkét településen nemzetiségi oktatás folyik.

Infrastruktúra:

A mindennapos testnevelés megvalósításához szükséges tornateremmel, vagy tornaszobával mindegyik feladatellátási hely rendelkezik.

Nemzetiségi iskolák:

Nemzetiségi nyelvoktatás a tankerületben csak a KLIK által fenntartott intézményekben folyik.

385. Táblázat Nemzetiségi iskolák

Település	Intézmény	Feladat-ellátási hely	Nemzetiségi nyelv	Nemzetiségi oktatás típusa	összesen
					fő
Bácsalmás	Bácsalmási Kistérségi Többcélú Társulás Általános Iskolája és Alapfokú Művészeti Iskolája	Bácsalmás - általános iskola feladatellátási hely	nemzetiségi horvát	Nyelvoktató	44
Bácsalmás	Bácsalmási Kistérségi Többcélú Társulás Általános Iskolája és Alapfokú Művészeti Iskolája	Bácsalmás - általános iskola feladatellátási hely	nemzetiségi német	Nyelvoktató	424
Bácsbokod	Bácskai Általános Művelődési Központ	Bácskai ÁMK Általános Iskolájának Móra Ferenc Tagintézménye Bácsbokod	nemzetiségi német	Nyelvoktató	161
Bácsborsód	Bácskai Általános Művelődési Központ	Bácskai ÁMK Általános Iskolájának Moholy Nagy László Tagintézménye	nemzetiségi német	Nyelvoktató	86
Csikéria	Bácsalmási Kistérségi Többcélú Társulás Általános Iskolája és Alapfokú Művészeti Iskolája	Csikériai tagintézmény - Feladatellátási hely	nemzetiségi német	Nyelvoktató	68

Település	Intézmény	Feladat-ellátási hely	Nemzetiségi nyelv	Nemzetiségi oktatás típusa	összesen
					fő
Katymár	Bácskai Általános Művelődési Központ	Bácskai ÁMK Általános Iskolájának Katymári Tagintézménye	nemzetiségi horvát	Nyelvoktató	23
Katymár	Bácskai Általános Művelődési Központ	Bácskai ÁMK Általános Iskolájának Katymári Tagintézménye	nemzetiségi német	Nyelvoktató	112
Kunbaja	Bácsalmási Kistérségi Többcélú Társulás Általános Iskolája és Alapfokú Művészeti Iskolája	Kunbajai tagintézmény - Feladatellátási hely	nemzetiségi német	Nyelvoktató	121

(Forrás: KIR-STAT)

Általános iskola nélküli települések:

Bácsszőlősen és Mátételkén nincs jelenleg általános iskola.

386. Táblázat: Általános iskola nélküli települések demográfiai adatai

Tankerület	Település	Születettek száma									
		2002.09.01- 2003.08.31.	2003.09.01- 2004.08.31.	2004.09.01- 2005.08.31.	2005.09.01- 2006.08.31.	2006.09.01- 2007.08.31.	2007.09.01- 2008.08.31.	2008.09.01- 2009.08.31.	2009.09.01- 2010.08.31.	2010.09.01- 2011.08.31.	2011.09.01- 2012.08.31.
Bácsalmás	Bácsszőlős	4	3	6	5	3	3	2	2	1	3
Bácsalmás	Mátételke	6	5	2	4	5	5	3	4	5	3

A 7-10 éves gyermekek száma Bácsszőlősen 18, Mátételkén 17. A korcsoport tanulóinak száma mindkét településen csökkenő tendenciát mutat.

A demográfiai mutatók alapján a településeken középtávon megszervezhető az alsó tagozatos köznevelési feladatellátás. A feladatellátásra vonatkozó szülői igények esetén és a szükséges infrastruktúra felmérését követően válhat tervezhetővé az új feladatellátási hely kialakítása. Az állami fenntartó vizsgálja meg a feladatellátás helybeni megszervezhetőségét.

Kötelező felvételt biztosító iskolák:

Bácsszőlői és mátételki tanulók számára a kötelező felvételt biztosító iskola jelenleg a Bácsalmási Kistérségi Többcélú Társulás Általános Iskolája és Alapfokú Művészeti Iskolájának bácsalmási tagintézménye.

Tanulók jelenlegi szállítása a kötelező felvételt biztosító iskolába:

387. Táblázat: Iskolabuszos utaztatás adatai

Induló állomáson ellátott-e a köznevelési alapfeladat	Célállomáson ellátott köznevelési alapfeladat	Induló állomás (település)	Közttes állomás (település)	Szállított létszám	Célállomás (település)	Napi megtett km	Gépjármű használati joga (iskolabusz, bérelt, tömegközlekedés)
igen	általános iskolai oktatás	Bácsalmás	Mátételke, Tataháza	14 fő	Bácsalmás	40 km	iskolabusz
igen	általános iskolai oktatás	Bácsalmás	Kunbajapuszta, Bácsszőlős	18 fő	Bácsalmás	50 km	iskolabusz

(Forrás-KLIK)

Pedagógus adatok

A 2012/2013. tanévben az általános iskolai feladatellátási helyeken összesen 138 főállású pedagógus dolgozik. Az egy pedagógusra jutó tanulók száma átlagosan 10,81.

Az intézményrendszer átalakítása elsősorban a részmunkaidős (2 fő) és óraadó (1 fő) pedagógusokat érintheti, hiszen az egyetlen intézménybe történő integráció lehetővé teszi a munkaerő-gazdálkodási rendszer működtetésével, hogy az óraadó pedagógus helyett egy-egy főállású utazó pedagógus alkalmazása történjék.

A pedagógusok létszámának tervezése a pedagógiai programok és a tanulócsoport-szám ismeretének birtokában tervezhető megbízhatóan.

A pedagógusok korosztályos megoszlását bemutató táblázatból látható, hogy a nyugdíjasok alkalmazására vonatkozó jogszabályi környezet változása jelentős problémát jelenthet a közeljövőben. (A pedagógusok 15% a következő években nyugdíjba vonulhat.)

A jogszabályi megfelelés érdekében és a további tervezéshez szükséges a szakos ellátottság feltérképezése is.

3.4.2 Baja tankerület

A tankerületben országos feladatot ellátó köznevelési intézmény nincs.

A tankerület működési struktúrájának sajátossága, hogy a Bácsbokod, Bácsborsód, Katymár, Tataháza (Bácsalmási Járás) és Rév, Borota (Jánoshalmi Járás), településeken lévő tagintézmények szakmai irányítása jelenleg a Bajai tankerületből történik. Felsőszentiván és Nemesnádudvar székhellyel.

Ezen települések adatait jelenleg a járási rendszerhez igazodva nem itt, hanem az adott járás tankerületénél elemezzük.

Az 1. fejezet helyzetelemzése alapján látható, hogy a tanulólétszám 69,46%-a a Klebelsberg Intézményfenntartó Központ által fenntartott intézménybe jár. Az intézményei kihasználtsága 64,37%-os.

388. Táblázat: Általános iskolai középtávú létszám prognózis településenként

Tankerület	Település	Kapacitás	2012/2013. tanév		2013/2014. tanév		2014/2015. tanév		2015/2016. tanév		2016/2017. tanév		2017/2018. tanév	
			létszám	osztály	létszám	osztály	létszám	osztály	létszám	osztály	létszám	osztály	létszám	osztály
Baja	Baja	4029	2849	149	2891	149	2901	149	2889	149	2832	149	2790	149
Baja	Bátmonostor	50	35	4	36	4	39	4	41	4	51	4	51	4
Baja	Csátalja	224	88	8	81	8	84	8	84	8	84	8	81	8
Baja	Csávoly	204	120	8	123	8	121	8	118	8	117	8	124	8
Baja	Dávod	281	137	8	140	8	140	8	140	8	133	8	134	8
Baja	Dunafalva	50	25	2	28	2	26	2	29	2	24	2	23	2
Baja	Érsekcsanak	288	216	12	224	12	233	12	238	12	235	12	241	12
Baja	Érsekhalma	64	19	3	17	3	20	3	21	3	21	3	24	3
Baja	Felsőszentiván	174	132	8	120	8	122	8	121	8	121	8	126	8
Baja	Gara	220	128	16	129	16	133	16	140	16	141	16	155	16
Baja	Hercegszántó	275	166	8	164	8	160	8	153	8	152	8	148	8
Baja	Nagybaracska	224	143	8	154	8	156	8	153	8	152	8	159	8
Baja	Nemesnádudvar	208	146	8	145	8	144	8	139	8	119	8	119	8
Baja	Sükösd	309	191	10	213	10	237	10	247	10	264	10	287	10
Baja	Szeremle	176	92	6	105	6	108	6	92	6	103	6	103	6
Baja	Vaskút	400	196	8	223	8	234	8	247	8	252	8	263	8
Tankerület összesen		7176	4683	266	4793	266	4858	266	4852	266	4801	266	4828	266

(Forrás: KIR-STAT)

A táblázat a 2012/2013-as tanév KIR-STAT adataiból kiindulva, a születési adatok figyelembevételével becsli a következő tanévek települési létszámadatait, változatlan osztályszámok mellett. Nem lehet a becsléskor figyelembe venni, hogy a 2013/2014-es tanévre történő beiratkozáskor, a törvényi változás milyen egyszeri tanulói létszámnövekedést okoz.

A tankerületben a 2012/2013. tanévben a tanulók száma 4683 fő, az osztályok száma 266. Így a jelenlegi átlagos osztálylétszám 17,61 fő/osztály. Amennyiben a tankerületben az osztályok száma változatlan marad, ez a mutató a 2017/2018-as tanévre 18,15 fő/osztályra növekszik.

Amennyiben figyelembe vesszük, hogy a tankerületben az integráltan oktatott sajátos nevelési igényű tanulók aránya 7 %, és ezen tanulókat 2 főnek számítjuk, akkor az előbbi arány 18,84 fő/osztályt ad.

Amennyiben a tankerületet úgy vizsgáljuk, mintha egy intézményként, egy épületben működne, valamint az Nkt. átlag és maximum osztálylétszámaival számolunk, a szükséges osztályok számára, a következő eredményt kapjuk:

389. Táblázat: Osztályok száma a tankerületben az Nkt. létszámadataival számolva

Tanév	2012/2013	2013/2014	2014/2015	2015/2016	2016/2017	2017/2018
Tanulók száma	4683	4793	4858	4852	4801	4828
Osztályok száma / max	174	178	180	180	178	179
Osztályok száma / átlag	203	208	211	210	208	209

(Forrás: KIR-STAT)

Az Nkt. szerinti maximális osztálylétszámmal (27) 174, az átlagléttszámmal (23) számolva 203 osztály szervezésére lenne jelenleg szükség. Ez az adat jelentősen eltér a jelenlegi 266 megszervezett osztályhoz képest. Így a kapacitás, a kihasználtság és a demográfiai mutatók szerint a jelenlegi szakmai vezetési struktúra és a tanulócsoporthoz számának felülvizsgálata, lehetséges csökkentése javasolt.

Az osztályok számának tervezése során, figyelembe kell venni a Baján szegregáltan oktatott kis létszámú speciális tantervű osztályokat (jelenleg 18 osztály 182 fővel), valamint a tankerület intézményeiben folyó nemzetiségi oktatással kapcsolatos törvényi előírásokat.

A részletes elemzés és a fenntartó által meghozandó döntés meghozatala során, a következő adatok pontosítása, kiegészítése, vizsgálata szükséges:

A Klebelsberg intézményfenntartó Központ által fenntartott feladatellátási helyek kihasználtsága:

390. Táblázat: feladatellátási helyek kihasználtsága

Település	Fenntartó	Intézmény	Feladat-ellátási hely	Épület kapacitás	Kihasználtság %
Baja	Klebelsberg Intézményfenntartó Központ	Bács-Kiskun Megyei Önkormányzat Bajai Óvodája, Általános Iskolája, Speciális Szakiskolája, Kollégiuma, Egységes Gyógypedagógiai Módszertani Intézménye és Gyermekotthona	Általános iskola (értelmi fogyatékos)	258	71%
Baja	Klebelsberg Intézményfenntartó Központ	Sugovica Általános Iskola és Sportiskola	Sugivica Általános Iskola és Sportiskola	925	78%
Baja	Klebelsberg Intézményfenntartó Központ	SZENTISTVÁNI ÁLTALÁNOS ISKOLA	Szentistváni Általános Iskola	420	63%
Baja	Klebelsberg Intézményfenntartó Központ	ÚJVÁROSI ÁLTALÁNOS ISKOLA	Újvárosi Általános Iskola	345	77%
Baja	Klebelsberg Intézményfenntartó Központ	ÚJVÁROSI ÁLTALÁNOS ISKOLA	Újvárosi Általános Iskola Felsővárosi telephely	240	58%
Baja	Klebelsberg Intézményfenntartó Központ	ÚJVÁROSI ÁLTALÁNOS ISKOLA	Újvárosi Általános iskola speciális iskolája	16	63%

Település	Fenntartó	Intézmény	Feladat-ellátási hely	Épület kapacitás	Kihasználtság %
Bátmonostor	Klebelsberg Intézményfenntartó Központ	Vaskúti Általános Iskola, Óvoda és Bölcsőde	Vaskúti Általános Iskola, Óvoda és Bölcsőde Becsei Töttös Általános Iskola	50	70%
Csátalja	Klebelsberg Intézményfenntartó Központ	Csátalja-Nagybaracska Általános Művelődési Központ	Csátalja-Nagybaracska ÁMK Csátaljai Általános Iskolája	224	39%
Csávoly	Klebelsberg Intézményfenntartó Központ	Felső-Bácskai Általános Művelődési Központ	Felső-Bácskai ÁMK Általános Iskola és Alapfokú Művészetoktatási Intézmény Csávolyi Tagintézménye	204	59%
Dávod	Klebelsberg Intézményfenntartó Központ	Forrás Általános Iskola, Óvoda és Könyvtár Dávod	Forrás Általános Iskola, Óvoda és Könyvtár	281	59%
Dunafalva	Klebelsberg Intézményfenntartó Központ	Szeremle-Dunafalva Általános Művelődési Központ	Feladatellátási hely	50	50%
Érsekcsanád	Klebelsberg Intézményfenntartó Központ	Sükösd-Érsekcsanád Általános Művelődési Központ	Sükösd-Érsekcsanád ÁMK Bíber János Általános Iskolai és Alapfokú Művészetoktatási Tagintézménye	288	75%

Település	Fenntartó	Intézmény	Feladat-ellátási hely	Épület kapacitás	Kihasználtság %
Érsekhalma	Klebelsberg Intézményfenntartó Központ	Felső-Bácskai Általános Művelődési Központ	Felső-Bácskai ÁMK Általános Iskola és Alapfokú Művészetoktatási Intézmény Érsekhalmi Tagintézménye	64	30%
Felsőszentiván	Klebelsberg Intézményfenntartó Központ	Bácskai Általános Művelődési Központ	Bácskai ÁMK Arany János Általános Iskolája	174	76%
Gara	Klebelsberg Intézményfenntartó Központ	Gara-Bácsszentgyörgy Általános Művelődési Központ	Nemzetiségi Tagozatos Általános Iskola	220	58%
Nagybaracska	Klebelsberg Intézményfenntartó Központ	Csátalja-Nagybaracska Általános Művelődési Központ	Csátalja-Nagybaracska ÁMK Általános Iskolája Simonyi Márton Nagybaracscai Tagintézménye	224	64%
Nemesnádudvar	Klebelsberg Intézményfenntartó Központ	Felső-Bácskai Általános Művelődési Központ	Felső-Bácskai ÁMK Általános Iskola és Alapfokú Művészetoktatási Intézmény Nemesnádudvar	208	70%
Sükösd	Klebelsberg Intézményfenntartó Központ	Sükösd-Érsekcsanád Általános Művelődési Központ	Sükösd-Érsekcsanád ÁMK Sükösdi Általános Iskolája	309	62%
Szeremle	Klebelsberg Intézményfenntartó Központ	Szeremle-Dunafalva Általános Művelődési Központ	Feladatellátási hely	176	52%

Település	Fenntartó	Intézmény	Feladat-ellátási hely	Épület kapacitás	Kihasználtság %
Vaskút	Klebelsberg Intézményfenntartó Központ	Vaskúti Általános Iskola, Óvoda és Bölcsőde	Vaskúti Általános Iskola, Óvoda és Bölcsőde Általános Iskola	400	49%

(Forrás: KIR-STAT)

A tankerületben a felső tagozatban az osztályok létszáma nem éri el a Nkt. által előírt minimumot az alábbi településeken:

jelenleg Csátalján
a jövőben Szeremlén

Csátalja településen nemzetiségi oktatás folyik.

Infrastruktúra

A mindennapos testnevelés megvalósításához szükséges tornateremmel, vagy tornaszobával a KIR-STAT adatok alapján Érsekhalma, Hercegszántó, Nagybaracska és Nemesnádudvar feladatellátási hely nem rendelkezik.

Nemzetiségi iskolák

Nemzetiségi nyelvoktatás a tankerületben a következő intézményekben folyik:

391. Táblázat Nemzetiségi iskolák

Település	Fenntartó	Intézmény	Feladat-ellátási hely	Nemzetiségi nyelv	Nemzetiségi oktatás típusa	összesen
						fő
Baja	Klebelsberg Intézményfenntartó Központ	Sugovica Általános Iskola és Sportiskola	Sugovica Általános Iskola és Sportiskola	nemzetiségi horvát	Nyelvoktató	112
Baja	Klebelsberg Intézményfenntartó Központ	Sugovica Általános Iskola és Sportiskola	Sugovica Általános Iskola és Sportiskola	nemzetiségi német	Nyelvoktató	220

Település	Fenntartó	Intézmény	Feladat-ellátási hely	Nemzetiségi nyelv	Nemzetiségi oktatás típusa	összesen
						fő
Baja	Klebelsberg Intézményfenntartó Központ	SZENTISTVÁNI ÁLTALÁNOS ISKOLA	Szentistváni Általános Iskola	nemzetiségi horvát	Nyelvoktató	118
Baja	Miasszonyunkról Nevezett Kalocsai Iskolánővérek Társulata	Szent László Általános Művelődési Központ	Szent László ÁMK Általános Iskolája	nemzetiségi német	Nyelvoktató	281
Baja	MNÁMK Intézményfenntartó és Működtető Közalapítvány	Magyarországi Németek Általános Művelődési Központja	MNÁMK Általános Iskola	nemzetiségi német	Kétnyelvű	300
Bátmonostor	Klebelsberg Intézményfenntartó Központ	Vaskúti Általános Iskola, Óvoda és Bölcsőde	Vaskúti Általános Iskola, Óvoda és Bölcsőde Becsei Töttös Általános Iskola	nemzetiségi német	Nyelvoktató	35
Csátalja	Klebelsberg Intézményfenntartó Központ	Csátalja-Nagybaracska Általános Művelődési Központ	Csátalja-Nagybaracska ÁMK Csátaljai Általános Iskolája	nemzetiségi német	Nyelvoktató	88
Csávoly	Klebelsberg Intézményfenntartó Központ	Felső-Bácskai Általános Művelődési Központ	Felső-Bácskai ÁMK Általános Iskola és Alapfokú Művészetoktatási Intézmény Csávolyi Tagintézménye	nemzetiségi német	Nyelvoktató	109
Dunafalva	Klebelsberg Intézményfenntartó Központ	Szeremle-Dunafalva Általános Művelődési Központ	Feladatellátási hely	nemzetiségi német	Nyelvoktató	24

Település	Fenntartó	Intézmény	Feladat-ellátási hely	Nemzetiségi nyelv	Nemzetiségi oktatás típusa	összesen
						fő
Érsekhalma	Klebelsberg Intézményfenntartó Központ	Felső-Bácskai Általános Művelődési Központ	Felső-Bácskai ÁMK Általános Iskola és Alapfokú Művészetoktatási Intézmény Érsekhalmi Tagintézménye	nemzetiségi német	Nyelvoktató	19
Felsőszentiván	Klebelsberg Intézményfenntartó Központ	Bácskai Általános Művelődési Központ	Bácskai ÁMK Arany János Általános Iskolája	nemzetiségi német	Nyelvoktató	63
Gara	Klebelsberg Intézményfenntartó Központ	Gara-Bácsszentgyörgy Általános Művelődési Központ	Nemzetiségi Tagozatos Általános Iskola	nemzetiségi horvát	Nyelvoktató	26
Gara	Klebelsberg Intézményfenntartó Központ	Gara-Bácsszentgyörgy Általános Művelődési Központ	Nemzetiségi Tagozatos Általános Iskola	nemzetiségi német	Nyelvoktató	102
Hercegszántó	Országos Horvát Önkormányzat	Horvát Tanítási Nyelvű Óvoda, Általános Iskola és Diákotthon	Általános Iskola- felső tagozat	nemzetiségi horvát	Anyanyelvű	55
Hercegszántó	Országos Horvát Önkormányzat	Horvát Tanítási Nyelvű Óvoda, Általános Iskola és Diákotthon	Általános Iskola- felső tagozat	nemzetiségi horvát	Nyelvoktató	21
Hercegszántó	Országos Horvát Önkormányzat	Horvát Tanítási Nyelvű Óvoda, Általános Iskola és Diákotthon	Horvát Iskola-alsó tagozat	nemzetiségi horvát	Anyanyelvű	90

Település	Fenntartó	Intézmény	Feladat-ellátási hely	Nemzetiségi nyelv	Nemzetiségi oktatás típusa	összesen
						fő
Nemesnádudvar	Klebelsberg Intézményfenntartó Központ	Felső-Bácskai Általános Művelődési Központ	Felső-Bácskai ÁMK Általános Iskola és Alapfokú Művészetoktatási Intézmény Nemesnádudvar	nemzetiségi német	Nyelvoktató	146
Sükösd	Klebelsberg Intézményfenntartó Központ	Sükösd-Érsekcsanád Általános Művelődési Központ	Sükösd-Érsekcsanád ÁMK Sükösdi Általános Iskolája	beás, illetve romani nyelvet nem oktatják	Roma/cigány nemzetiségi	58
Szeremle	Klebelsberg Intézményfenntartó Központ	Szeremle-Dunafalva Általános Művelődési Központ	Feladatellátási hely	nemzetiségi német	Nyelvoktató	26
Vaskút	Klebelsberg Intézményfenntartó Központ	Vaskúti Általános Iskola, Óvoda és Bölcsőde	Vaskúti Általános Iskola, Óvoda és Bölcsőde Általános Iskola	nemzetiségi német	Kétnyelvű	94
Vaskút	Klebelsberg Intézményfenntartó Központ	Vaskúti Általános Iskola, Óvoda és Bölcsőde	Vaskúti Általános Iskola, Óvoda és Bölcsőde Általános Iskola	nemzetiségi német	Nyelvoktató	102

(Forrás: KIR-STAT)

392. Táblázat: Köznevelési szerződések, közoktatási megállapodások, köznevelési feladat-ellátásra vonatkozó egyoldalú nyilatkozatok alapján történő feladatellátás

Intézmény		feladat-ellátási hely neve						Fenntartó		Ellátott feladat	Tanuló k száma (KIR-STAT)	Pedagógusok száma (KIR-STAT)	Közoktatási megállapodás / KÖZNEVELÉSI SZERZŐDÉS	Milyen időtartamra szól a megállapodás (mettől meddig szól)	Egyoldalú nyilatkozat
OM azonosító	Név	Név	Megye	Tankerület	Helység	Irsz	Cím	Neve	Típusa						
027841	Horvát Tanítási Nyelvű Óvoda, Általános Iskola és Diákotthon	Horvát Iskola-alsó tagozat	Bács-Kiskun	Baja	Hercegszántó	6525	Vöröshadsereg utca 12937	Országos Horvát Önkormányzat	országos kisebbségi önkormányzat	általános iskola	90	8			
027841	Horvát Tanítási Nyelvű Óvoda, Általános Iskola és Diákotthon	Horvát Iskola-alsó tagozat	Bács-Kiskun	Baja	Hercegszántó	6525	Vöröshadsereg utca 12937	Országos Horvát Önkormányzat	országos kisebbségi önkormányzat	általános iskola	90	8	megállapodás	2008.09.01 - 2015.12.31.	nincs
027939	Magyarországi Németek Általános Művelődési Központja	MNÁMK Általános Iskola	Bács-Kiskun	Baja	Baja	6500	Duna 3522	MNÁMK Intézményfenntartó és Működtető Közalapítvány	közalapítvány	általános iskola	300	30	megállapodás	2006.01.01.- 2013.08.30.	nincs

Általános iskola nélküli települések

Bácsszentgyörgyön nincs jelenleg általános iskola.

393. Táblázat: Általános iskola nélküli települések demográfiai adatai

Tankerület	Település	Születettek száma									
		2002.09.01- 2003.08.31.	2003.09.01- 2004.08.31.	2004.09.01- 2005.08.31.	2005.09.01- 2006.08.31.	2006.09.01- 2007.08.31.	2007.09.01- 2008.08.31.	2008.09.01- 2009.08.31.	2009.09.01- 2010.08.31.	2010.09.01- 2011.08.31.	2011.09.01- 2012.08.31.
Baja	Bácsszentgyörgy	3	0	2	0	3	2	2	1	2	1

A 7-10 éves gyermekek száma Bácsszentgyörgyön 5. A korcsoport tanulóinak száma a településen minimálisan növekvő tendenciát mutat.

A demográfiai mutatók alapján a településeken középtávon nem szervezhető meg az alsó tagozatos köznevelési feladatellátás.

Kötelező felvételt biztosító iskolák

A bácsszentgyörgyi tanulók számára a kötelező felvételt biztosító iskola jelenleg a Gara-Bácsszentgyörgy Általános Művelődési Központ garai tagintézménye.

Tanulók jelenlegi szállítása a kötelező felvételt biztosító iskolába

394. Táblázat: Iskolabuszos utaztatás adatai

Induló állomáson ellátott-e a köznevelési alapfeladat	Célállomáson ellátott köznevelési alapfeladat	Induló állomás (település)	Köztes állomás (település)	Szállított létszám	Célállomás (település)	Napi megtett km	Gépjármű használati joga (iskolabusz, bérelt, tömegközlekedés)
általános iskolai oktatás-nevelés 1-8. évfolyam	általános iskolai oktatás-nevelés 1-4. évfolyam	Bátmonostor	nincs	18	Vaskút	28	kistérség tulajdona, használatra átadva a bátmonostori önkormányzatnak
	általános iskola 1-8 évfolyam	Bácsszentgyörgy	-	9	Gara	7	tömegközlekedés
1-4 osztály számára igen, 5-8 osztály számára nem, csak a felsősök járnak át	német nemzetiséghez tartozók általános iskolai nevelés oktatás 1-8 évfolyam	Érsekhalma	nincs	27	Nemesnádudvar	34	iskolabusz
igen	igen	Dunafalva	0	20	Szeremle	30	önkormányzati iskolabusz

Pedagógus adatok

A 2012/2013. tanévben az általános iskolai feladatellátási helyeken összesen 484 főállású pedagógus dolgozik. Az egy pedagógusra jutó tanulók száma átlagosan 9,67.

Az intézményrendszer átalakítása elsősorban a részmunkaidős (67 fő) és óraadó (9 fő) pedagógusokat érintheti, hiszen az egyetlen intézménybe történő integráció lehetővé teszi a munkaerő-gazdálkodási rendszer működtetésével, hogy az óraadó pedagógus helyett egy-egy főállású utazó pedagógus alkalmazása történjék.

A pedagógusok létszámának tervezése a pedagógiai programok és a tanulócsoport-szám ismeretének birtokában tervezhető megbízhatóan.

A pedagógusok korosztályos megoszlását bemutató táblázatból látható, hogy a nyugdíjasok alkalmazására vonatkozó jogszabályi környezet változása jelentős problémát jelenthet a közeljövőben. (A pedagógusok 16,32% a következő években nyugdíjba vonulhat.)

A jogszabályi megfelelés érdekében és a további tervezéshez szükséges a szakos ellátottság feltérképezése is.

3.4.3 Jánoshalma tankerület

A tankerületben országos feladatot ellátó köznevelési intézmény nincs.

A tankerület működési struktúrájának sajátossága, hogy a Rém és Borota településeken lévő tagintézmények szakmai irányítása jelenleg a Bajai tankerületben lévő Nemesnádudvar településről történik.

Ezen települések adatait jelenleg a járási rendszerhez igazodva itt a Jánoshalmi tankerületnél elemezzük.

Az 1. fejezet helyzetelemzése alapján látható, hogy a tanulólétszám 78,74%-a a Klebelsberg Intézményfenntartó Központ által fenntartott intézménybe jár. Az intézményei kihasználtsága 72%-os.

395. Táblázat: Általános iskolai középtávú létszám prognózis településenként

Tankerület	Település	Kapacitás	2012/2013. tanév		2013/2014. tanév		2014/2015. tanév		2015/2016. tanév		2016/2017. tanév		2017/2018. tanév	
			létszám	osztály	létszám	osztály	létszám	osztály	létszám	osztály	létszám	osztály	létszám	osztály
Jánoshalma	Borota	150	85	7	86	7	97	7	93	7	92	7	92	7
Jánoshalma	Jánoshalma	907	729	36	720	36	732	36	760	36	813	36	811	36
Jánoshalma	Kéleshalom	20	17	1	19	1	20	1	19	1	19	1	19	1
Jánoshalma	Mélykút	560	364	19	365	19	374	19	370	19	385	19	391	19
Jánoshalma	Rém	181	108	7	106	7	109	7	109	7	112	7	108	7
Tankerület összesen		1818	1303	70	1296	70	1332	70	1351	70	1421	70	1421	70

(Forrás: KIR-STAT)

A táblázat a 2012/2013-as tanév KIR-STAT adataiból kiindulva, a születési adatok figyelembevételével becsli a következő tanévek települési létszámadatait, változatlan osztályszámok mellett. Nem lehet a becsléskor figyelembe venni, hogy a 2013/2014-es tanévre történő beiratkozáskor, a törvényi változás milyen egyszeri tanulói létszámnövekedést okoz.

A tankerületben a 2012/2013. tanévben a tanulók száma 1303 fő, az osztályok száma 70. Így a jelenlegi átlagos osztálylétszám 18,61 fő/osztály. Amennyiben a tankerületben az osztályok száma változatlan marad, ez a mutató a 2017/2018-as tanévre 20,3 fő/osztályra növekszik.

Amennyiben figyelembe vesszük, hogy a tankerületben az integráltan oktatott sajátos nevelési igényű tanulók aránya 8,13%, és ezen tanulókat 2 főnek számítjuk, akkor az előbbi arány 20,13 fő/osztályt ad.

Amennyiben a tankerületet úgy vizsgáljuk, mintha egy intézményként, egy épületben működne, valamint az Nkt. átlag és maximum osztálylétszámaival számolunk, a szükséges osztályok számára, a következő eredményt kapjuk:

396. Táblázat: Osztályok száma a tankerületben az Nkt. létszámadataival számolva

Tanév	2012/2013	2013/2014	2014/2015	2015/2016	2016/2017	2017/2018
Tanulók száma	1303	1296	1332	1351	1421	1421
Osztályok száma / max	49	48	50	51	53	53
Osztályok száma / átlag	56	56	57	58	61	61

(Forrás: KIR-STAT)

Az Nkt. szerinti maximális osztálylétszámmal (27) 49, az átlagléttszámmal (23) számolva 56 osztály szervezésére lenne jelenleg szükség. Ez az adat jelentősen eltér a jelenlegi 70 megszervezett osztályhoz képest. Így a kapacitás, a kihasználtság és a demográfiai mutatók szerint a jelenlegi szakmai vezetési struktúra és a tanulócsoporthoz számának felülvizsgálata, lehetséges csökkentése javasolt.

Az osztályok számának tervezése során, figyelembe kell venni a Jánoshalmán szegregáltan oktatott kis létszámú speciális tantervű osztályokat (jelenleg 3 osztály 28 fővel), valamint a tankerület intézményeiben folyó nemzetiségi oktatással kapcsolatos törvényi előírásokat.

A részletes elemzés és a fenntartó által meghozandó döntés meghozatala során, a következő adatok pontosítása, kiegészítése, vizsgálata szükséges:

A Klebelsberg intézményfenntartó Központ által fenntartott feladatellátási helyek kihasználtsága:

397. Táblázat: feladatellátási helyek kihasználtsága

Település	Fenntartó	Intézmény	Feladat-ellátási hely	Épület kapacitás	Kihasználtság %
Borota	Klebelsberg Intézményfenntartó Központ	Felső-Bácskai Általános Művelődési Központ	Felső-Bácskai ÁMK Általános Iskola és Alapfokú Művészetoktatási Intézmény Borotai Tagintézménye	150	57%
Jánoshalma	Klebelsberg Intézményfenntartó Központ	HUNYADI JÁNOS ÁLTALÁNOS ISKOLA GIMNÁZIUM SZAKKÖZÉPISKOLA	Hunyadi János Általános Iskola	447	95%
Jánoshalma	Klebelsberg Intézményfenntartó Központ	HUNYADI JÁNOS ÁLTALÁNOS ISKOLA GIMNÁZIUM SZAKKÖZÉPISKOLA	Hunyadi János SNI	40	70%
Kéleshalom	Klebelsberg Intézményfenntartó Központ	HUNYADI JÁNOS ÁLTALÁNOS ISKOLA GIMNÁZIUM SZAKKÖZÉPISKOLA	Hunyadi János Kéleshalmi Tagozat	20	85%
Mélykút	Klebelsberg Intézményfenntartó Központ	Szvetnik Joachim Általános Iskola	Feladatellátási hely	560	65%
Rém	Klebelsberg Intézményfenntartó Központ	Felső-Bácskai Általános Művelődési Központ	Felső-Bácskai ÁMK Általános Iskola és Alapfokú Művészetoktatási Intézmény Rémi Tagintézménye	181	60%

(Forrás: KIR-STAT)

A tankerületben a felső tagozatban az osztályok létszáma nem éri el a Nkt. által előírt minimumot az alábbi településeken:

Rém-en jelentkezik legközelebb ez a probléma, a jelenlegi 3. osztály csak 9 fő.

Infrastruktúra

A mindennapos testnevelés megvalósításához szükséges tornateremmel, vagy tornaszobával mindegyik feladatellátási hely rendelkezik.

Nemzetiségi iskolák

Nemzetiségi nyelvoktatás a tankerületben csak a KLIK által fenntartott intézményekben folyik.

398. Táblázat Nemzetiségi iskolák

Település	Fenntartó	Intézmény	Feladat- ellátási hely	Nemzetiségi nyelv	Nemzetiségi oktatás típusa	összesen
						fő
Jánoshalma	Klebelsberg Intézményfenntartó Központ	HUNYADI JÁNOS ÁLTALÁNOS ISKOLA GIMNÁZIUM SZAKKÖZÉPISKOLA	Hunyadi János Általános Iskola	beás, illetve romani nyelvet nem oktatják	Roma/cigány nemzetiségi	76
Jánoshalma	Klebelsberg Intézményfenntartó Központ	HUNYADI JÁNOS ÁLTALÁNOS ISKOLA GIMNÁZIUM SZAKKÖZÉPISKOLA	Hunyadi János Általános Iskola	nemzetiségi német	Nyelvoktató	120
Jánoshalma	Klebelsberg Intézményfenntartó Központ	HUNYADI JÁNOS ÁLTALÁNOS ISKOLA GIMNÁZIUM SZAKKÖZÉPISKOLA	Hunyadi János Általános Iskola	romani nyelvet oktatják	Roma/cigány nemzetiségi	50
Jánoshalma	Klebelsberg Intézményfenntartó Központ	HUNYADI JÁNOS ÁLTALÁNOS ISKOLA GIMNÁZIUM SZAKKÖZÉPISKOLA	Hunyadi János SNI	beás, illetve romani nyelvet nem oktatják	Roma/cigány nemzetiségi	19

(Forrás: KIR-STAT)

399. Táblázat: Köznevelési szerződések, közoktatási megállapodások, köznevelési feladat-ellátásra vonatkozó egyoldalú nyilatkozatok alapján történő feladatellátás

Intézmény		feladat-ellátási hely neve						Fenntartó		Ellátott feladat	Tanulók száma (KIR-STAT)	Pedagógusok száma (KIR-STAT)	Közoktatási megállapodás/ KÖZNEVELÉSI SZERZŐDÉS	Milyen időtartamra szól a megállapodás (mettől meddig szól)	Egyoldalú nyilatkozat
OM azonosító	Név	Név	Megye	Tankerület	Helység	Irsz	Cím	Neve	Típusa						
027829	Szent Anna Katolikus Óvoda, Általános Iskola és Diákotthon	Szent Anna Katolikus Óvoda, Általános Iskola és Diákotthon (iskola)	Bács-Kiskun	Jánoshalma	Jánoshalma	6440	Rákóczi u. 9469	Kalocsa-Kecskeméti Főegyházmegye	egyházi jogi személy	általános iskola	277	31			van

Tanulók jelenlegi szállítása a kötelező felvételt biztosító iskolába

400. Táblázat: Iskolabuszos utaztatás adatai

Induló állomáson ellátott-e a köznevelési alapfeladat	Célállomáson ellátott köznevelési alapfeladat	Induló állomás (település)	Köztes állomás (település)	Szállított létszám	Célállomás (település)	Napi megtett km	Gépjármű használati joga (iskolabusz, bérelt, tömegközlekedés)
általános iskola	általános iskola	Jánoshalma	nincs	20	Kéleshalom	átlagosan 75 km	iskolabusz

(Forrás-KLIK)

Pedagógus adatok

A 2012/2013. tanévben az általános iskolai feladatellátási helyeken összesen 133 főállású pedagógus dolgozik. Az egy pedagógusra jutó tanulók száma átlagosan 9,79.

Az intézményrendszer átalakítása elsősorban az óraadó (3 fő) pedagógusokat érintheti, hiszen az egyetlen intézménybe történő integráció lehetővé teszi a munkaerő-gazdálkodási rendszer működtetésével, hogy az óraadó pedagógus helyett egy-egy főállású utazó pedagógus alkalmazása történjék.

A pedagógusok létszámának tervezése a pedagógiai programok és a tanulócsoport-szám ismeretének birtokában tervezhető megbízhatóan.

A pedagógusok korosztályos megoszlását bemutató táblázatból látható, hogy a nyugdíjasok alkalmazására vonatkozó jogszabályi környezet változása jelentős problémát jelenthet a közeljövőben. (A pedagógusok 15% a következő években nyugdíjba vonulhat.)

A jogszabályi megfelelés érdekében és a további tervezéshez szükséges a szakos ellátottság feltérképezése is.

3.4.4 Kalocsa tankerület

A tankerületben országos feladatot ellátó köznevelési intézmény nincs.

Az 1. fejezet helyzetelemzése alapján látható, hogy a tanulólétszám 92,61%-a a Klebelsberg Intézményfenntartó Központ által fenntartott intézménybe jár. Az intézményei kihasználtsága 56%-os.

401. Táblázat: Általános iskolai középtávú létszám prognózis településenként

Tankerület	Település	Kapacitás	2012/2013. tanév		2013/2014. tanév		2014/2015. tanév		2015/2016. tanév		2016/2017. tanév		2017/2018. tanév	
			létszám	osztály	létszám	osztály	létszám	osztály	létszám	osztály	létszám	osztály	létszám	osztály
Kalocsa	Bátya	240	118	8	119	8	125	8	132	8	140	8	143	8
Kalocsa	Dunapataj	432	211	12	203	12	192	12	186	12	193	12	190	12
Kalocsa	Dunaszentbenedek	54	14	3	19	3	21	3	22	3	28	3	23	3
Kalocsa	Dunatetétlen	60	14	1	14	1	15	1	17	1	21	1	23	1
Kalocsa	Dusnok	445	211	12	210	12	205	12	211	12	213	12	209	12
Kalocsa	Fajsz	255	103	8	106	8	105	8	104	8	102	8	107	8
Kalocsa	Foktő	190	76	8	80	8	89	8	93	8	91	8	90	8
Kalocsa	Géderlak	188	73	6	80	6	80	6	82	6	78	6	77	6
Kalocsa	Hajós	280	206	12	215	12	212	12	201	12	205	12	207	12
Kalocsa	Harta	360	236	11	243	11	235	11	227	11	229	11	223	11
Kalocsa	Homokmégy	200	35	4	44	4	45	4	51	4	52	4	42	4
Kalocsa	Kalocsa	1972	1465	74	1470	74	1418	74	1352	74	1238	74	1241	74
Kalocsa	Miske	200	137	8	141	8	138	8	137	8	133	8	132	8
Kalocsa	Ordas	36	17	1	13	1	10	1	10	1	8	1	13	1
Kalocsa	Öregcsertő	84	21	3	19	3	21	3	23	3	21	3	19	3
Kalocsa	Solt	1090	488	22	452	22	443	22	447	22	450	22	457	22
Kalocsa	Szakmár	160	94	8	93	8	88	8	82	8	86	8	80	8
Kalocsa	Uszód	80	33	2	37	2	40	2	46	2	47	2	43	2
Tankerület összesen		6326	3552	203	3558	203	3492	203	3442	203	3360	203	3345	203

(Forrás: KIR-STAT)

A táblázat a 2012/2013-as tanév KIR-STAT adataiból kiindulva, a születési adatok figyelembevételével becsli a következő tanévek települési létszámadatait, változatlan osztályszámok mellett. Nem lehet a becsléskor figyelembe venni, hogy a 2013/2014-es tanévre történő beiratkozáskor, a törvényi változás milyen egyszeri tanulói létszámnövekedést okoz.

A tankerületben a 2012/2013. tanévben a tanulók száma 3552 fő, az osztályok száma 203. Így a jelenlegi átlagos osztálylétszám 17,49 fő/osztály. Amennyiben a tankerületben az osztályok száma változatlan marad, ez a mutató a 2017/2018-as tanévre 16,47 fő/osztályra csökken.

Amennyiben figyelembe vesszük, hogy a tankerületben az integráltan oktatott sajátos nevelési igényű tanulók aránya 7,26%, és ezen tanulókat 2 főnek számítjuk, akkor az előbbi arány 18,76 fő/osztályt ad.

Amennyiben a tankerületet úgy vizsgáljuk, mintha egy intézményként, egy épületben működne, valamint az Nkt. átlag és maximum osztálylétszámaival számolunk, a szükséges osztályok számára, a következő eredményt kapjuk:

402. Táblázat: Osztályok száma a tankerületben az Nkt. létszámadataival számolva

Tanév	2012/2013	2013/2014	2014/2015	2015/2016	2016/2017	2017/2018
Tanulók száma	3552	3558	3492	3442	3360	3345
Osztályok száma / max	132	132	130	128	125	124
Osztályok száma / átlag	154	154	151	149	146	145

(Forrás: KIR-STAT)

Az Nkt. szerinti maximális osztálylétszámmal (27) 132, az átlagléttszámmal (23) számolva 154 osztály szervezésére lenne jelenleg szükség. Ez az adat jelentősen eltér a jelenlegi 203 megszervezett osztályhoz képest. Így a kapacitás, a kihasználtság és a demográfiai mutatók szerint a jelenlegi tanulócsoporthoz számának felülvizsgálata, lehetséges csökkentése javasolt.

Az osztályok számának tervezése során, figyelembe kell venni a Kalocsán szegregáltan oktatott kis létszámú speciális tantervű osztályokat (jelenleg 15 osztály 157 fővel), valamint a tankerület intézményeiben folyó nemzetiségi oktatással kapcsolatos törvényi előírásokat.

A részletes elemzés és a fenntartó által meghozandó döntés meghozatala során, a következő adatok pontosítása, kiegészítése, vizsgálata szükséges:

A Klebelsberg intézményfenntartó Központ által fenntartott feladatellátási helyek kihasználtsága:

403. Táblázat: feladatellátási helyek kihasználtsága

Település	Fenntartó	Intézmény	Feladat-ellátási hely	Épület kapacitás	Kihasználtság %
Bátya	Klebelsberg Intézményfenntartó Központ	Foktő és Bátya Általános Iskolája és Óvodája	Foktő és Bátya Általános Iskolája és Óvodája	240	49%
Dunapataj	Klebelsberg Intézményfenntartó Központ	Duna-menti Közoktatási Társulás Óvodája, Általános- és Művészeti Iskolája	DKT Kodály Zoltán Általános- és Művészeti Iskolája	432	49%

Település	Fenntartó	Intézmény	Feladat-ellátási hely	Épület kapacitás	Kihasználtság %
Dunaszentbenedek	Klebelsberg Intézményfenntartó Központ	Kalocsai - Dunaszentbenedeki-Homokmégyi-Öregcsertői-Szalmári-Újteleki- Uszói Általános Iskola	Feladatellátási hely - Dunaszentbenedek	54	26%
Dunatetétlen	Klebelsberg Intézményfenntartó Központ	Ráday Pál Általános Művelődési Központ	Dunatetétleni tagiskola	60	23%
Dusnok	Klebelsberg Intézményfenntartó Központ	Dusnok-Fajsz Társult Általános Művelődési Központ	ÁLTALÁNOS ISKOLA DUSNOK	445	47%
Fajsz	Klebelsberg Intézményfenntartó Központ	Dusnok-Fajsz Társult Általános Művelődési Központ	ÁLTALÁNOS ISKOLA FAJSZ	255	40%
Foktő	Klebelsberg Intézményfenntartó Központ	Foktő és Bátya Általános Iskolája és Óvodája	Foktő és Bátya Általános Iskolája és Óvodája Magyar László Általános Iskola	190	40%
Géderlak	Klebelsberg Intézményfenntartó Központ	Duna-menti Közoktatási Társulás Óvodája, Általános- és Művészeti Iskolája	DKT Általános Iskolája, Géderlak	188	39%
Hajós	Klebelsberg Intézményfenntartó Központ	Hajós-Miske Drágszél Társult Általános Iskola Óvoda és Bölcsőde	Hajósi Társult Általános Iskola és Óvoda Hajósi Általános Iskolája	280	74%
Harta	Klebelsberg Intézményfenntartó Központ	Ráday Pál Általános Művelődési Központ	Hartai általános iskola	360	66%
Homokmégy	Klebelsberg Intézményfenntartó Központ	Kalocsai - Dunaszentbenedeki-Homokmégyi-Öregcsertői-Szalmári-Újteleki- Uszói Általános Iskola	Feladatellátási hely - Homokmégy	200	18%
Kalocsa	Klebelsberg Intézményfenntartó Központ	Kalocsai - Dunaszentbenedeki-Homokmégyi-Öregcsertői-Szalmári-Újteleki- Uszói Általános Iskola	Feladatellátási hely - Belváros	390	69%
Kalocsa	Klebelsberg Intézményfenntartó Központ	Kalocsai - Dunaszentbenedeki-Homokmégyi-Öregcsertői-Szalmári-Újteleki- Uszói Általános Iskola	Feladatellátási hely - Eperöldi	454	88%
Kalocsa	Klebelsberg Intézményfenntartó Központ	Kalocsai - Dunaszentbenedeki-Homokmégyi-Öregcsertői-Szalmári-Újteleki- Uszói Általános Iskola	Feladatellátási hely - Kertvárosi	552	75%
Kalocsa	Klebelsberg Intézményfenntartó Központ	Nebuló Általános Iskola, Speciális Szakiskola, Készségfejlesztő Speciális Szakiskola és Egységes Gyógypedagógiai Módszertani Intézmény	FÉ Általános iskola Enyhe	79	78%

Település	Fenntartó	Intézmény	Feladat-ellátási hely	Épület kapacitás	Kihasználtság %
Kalocsa	Klebelsberg Intézményfenntartó Központ	Nebuló Általános Iskola, Speciális Szakiskola, Készségfejlesztő Speciális Szakiskola és Egységes Gyógypedagógiai Módszertani Intézmény	FÉ esti iskola	60	92%
Kalocsa	Klebelsberg Intézményfenntartó Központ	Nebuló Általános Iskola, Speciális Szakiskola, Készségfejlesztő Speciális Szakiskola és Egységes Gyógypedagógiai Módszertani Intézmény	HA általános iskola ÉRT.AK.	15	67%
Miske	Klebelsberg Intézményfenntartó Központ	Hajós-Miske Drágszél Társult Általános Iskola Óvoda és Bölcsőde	Hajósi Társult Általános Iskola és Óvoda Tóth Menyhért Tagiskolája és Könyvtára	200	69%
Ordas	Klebelsberg Intézményfenntartó Központ	Duna-menti Közoktatási Társulás Óvodája, Általános- és Művészeti Iskolája	DKT Általános Iskolája, Ordas	36	47%
Öregcsertő	Klebelsberg Intézményfenntartó Központ	Kalocsai - Dunaszentbenedeki-Homokméggyi-Öregcsertői-Szakmári-Újteleki- Uszódi Általános Iskola	Feladatellátási hely - Öregcsertő	84	25%
Solt	Klebelsberg Intézményfenntartó Központ	Vécsey Károly Általános Iskola, Óvoda és Alapfokú Művészetoktatási Intézmény	Feladatellátási hely	430	46%
Solt	Klebelsberg Intézményfenntartó Központ	Vécsey Károly Általános Iskola, Óvoda és Alapfokú Művészetoktatási Intézmény	Vécsey Károly Általános Iskola, Óvoda és Alapfokú Művészetoktatási Intézmény	615	42%
Szadmár	Klebelsberg Intézményfenntartó Központ	Kalocsai - Dunaszentbenedeki-Homokméggyi-Öregcsertői-Szakmári-Újteleki- Uszódi Általános Iskola	Feladatellátási hely - Szadmár	160	59%
Uszód	Klebelsberg Intézményfenntartó Központ	Kalocsai - Dunaszentbenedeki-Homokméggyi-Öregcsertői-Szakmári-Újteleki- Uszódi Általános Iskola	Feladatellátási hely - Uszód	80	41%

(Forrás: KIR-STAT)

A tankerületben a felső tagozatban az osztályok létszáma nem éri el a Nkt. által előírt minimumot az alábbi településeken:

Bátya 5. évfolyam

Foktő

Géderlak

Szadmár

Infrastruktúra

A mindennapos testnevelés megvalósításához szükséges tornateremmel, vagy tornaszobával mindegyik feladatellátási hely rendelkezik.

Nemzetiségi iskolák

Nemzetiségi nyelvoktatás a tankerületben csak a KLIK által fenntartott intézményekben folyik.

404. Táblázat Nemzetiségi iskolák

Település	Fenntartó	Intézmény	Feladat-ellátási hely	Nemzetiségi nyelv	Nemzetiségi oktatás típusa	összesen fő
Bátya	Klebelsberg Intézményfenntartó Központ	Foktő és Bátya Általános Iskolája és Óvodája	Foktő és Bátya Általános Iskolája és Óvodája	nemzetiségi horvát	Nyelvoktató	28
Dusnok	Klebelsberg Intézményfenntartó Központ	Dusnok-Fajsz Társult Általános Művelődési Központ	ÁLTALÁNOS ISKOLA DUSNOK	nemzetiségi horvát	Nyelvoktató	78
Hajós	Klebelsberg Intézményfenntartó Központ	Hajós-Miske Drágszél Társult Általános Iskola Óvoda és Bölcsőde	Hajósi Társult Általános Iskola és Óvoda Hajósi Általános Iskolája	nemzetiségi német	Nyelvoktató	182
Harta	Klebelsberg Intézményfenntartó Központ	Ráday Pál Általános Művelődési Központ	Hartai általános iskola	nemzetiségi német	Kétnyelvű	156
Harta	Klebelsberg Intézményfenntartó Központ	Ráday Pál Általános Művelődési Központ	Hartai általános iskola	nemzetiségi német	Nyelvoktató	79
Kalocsa	Klebelsberg Intézményfenntartó Központ	Kalocsai - Dunaszentbenedeki-Homokméggyi-Öregcsertői-Szalmári-Újteleki- Uszodi Általános Iskola	Feladatellátási hely - Kertvárosi	nemzetiségi német	Nyelvoktató	192
Miske	Klebelsberg Intézményfenntartó Központ	Hajós-Miske Drágszél Társult Általános Iskola Óvoda és Bölcsőde	Hajósi Társult Általános Iskola és Óvoda Tóth Menyhért Tagiskolája és Könyvtára	nemzetiségi német	Nyelvoktató	53

(Forrás: KIR-STAT)

405. Táblázat: Köznevelési szerződések, közoktatási megállapodások, köznevelési feladat-ellátásra vonatkozó egyoldalú nyilatkozatok alapján történő feladatellátás

Intézmény		feladat-ellátási hely neve						Fenntartó		Ellátott feladat	Tanulók száma (KIR-STAT)	Pedagógusok száma (KIR-STAT)	Közoktatási megállapodás/ KÖZNEVELÉSI SZERZŐDÉS	Milyen időtartamra szól a megállapodás (mettől meddig szól)	Egyoldalú nyilatkozat
OM azonosító	Név	Név	Megye	Tankerület	Helység	Irsz	Cím	Neve	Típusa						
027743	Nagyasszonyunk Katolikus Óvoda, Általános Iskola és Gimnázium	Általános iskola feladatellátási hely	Bács-Kiskun	Kalocsa	Kalocsa	6300	Asztrik tér 6442	Miasszonyunkról Nevezett Kalocsai Iskolánővérek Társulata	egyházi jogi személy	általános iskola	231	27			van

Általános iskola nélküli települések

Drágszéken, Újsolton és Újteleken nincs jelenleg általános iskola.

406. Táblázat: Általános iskola nélküli települések demográfiai adatai

Tankerület	Település	Születettek száma									
		2002.09.01- 2003.08.31.	2003.09.01- 2004.08.31.	2004.09.01- 2005.08.31.	2005.09.01- 2006.08.31.	2006.09.01- 2007.08.31.	2007.09.01- 2008.08.31.	2008.09.01- 2009.08.31.	2009.09.01- 2010.08.31.	2010.09.01- 2011.08.31.	2011.09.01- 2012.08.31.
Kalocsa	Drágszél	5	3	4	2	1	3	5	1	0	0
Kalocsa	Újsolt	2	0	0	1	1	1	2	1	3	2
Kalocsa	Újtelek	3	6	1	2	0	2	0	4	0	2

A 7-10 éves gyermekek száma Drágszéken 14, Újsolton 3, Újteleken 12. A korcsoport tanulóinak száma mindhárom településen csökkenő tendenciát mutat.

A demográfiai mutatók alapján a településeken középtávon nem szervezhető meg az alsó tagozatos köznevelési feladatellátás.

Kötelező felvételt biztosító iskolák

A drágszéli tanulók számára a Hajós-Miske Drágszél Társult Általános Iskola Óvoda és Bölcsőde miskei, az újsolti tanulók számára a Vécsey Károly Általános Iskola, Óvoda és Alapfokú Művészetoktatási Intézmény solti, az újteleki tanulók számára a Kalocsai - Dunaszentbenedeki-Homokmégyi-Öregcsertői-Szakmári-Újteleki- Uszódi Általános Iskola szakmári tagintézménya a kötelező felvételt biztosító iskola.

407. Táblázat: Tanulók jelenlegi szállítása a kötelező felvételt biztosító iskolába

408. Táblázat: Iskolabuszos utaztatás adatai

Induló állomáson ellátott-e a köznevelési alapfeladat	Célállomáson ellátott köznevelési alapfeladat	Induló állomás (település)	Köztes állomás (település)	Szállított létszám	Célállomás (település)	Napi megtett km	Gépjármű használati joga (iskolabusz, bérelt, tömegközlekedés)
Nem	1-8. osztály	Harta-Állampuszta	-	14	Harta	12,8	Tömegközlekedés
Nem	1-8. osztály	Harta-Nagykékes	-	5	Harta	13,6	Tömegközlekedés
Nem (1-4. osztály van)	1-8. osztály	Dunatetőtlen	-	20	Harta	22	Tömegközlekedés
Igen	1-8. osztály	Dunavecse	-	1	Harta	52,4	Tömegközlekedés
Igen	1-8. osztály	Kalocsa	-	2	Harta	46	Tömegközlekedés

Igen	1-8. osztály	Solt	-	3	Harta	25,8	Tömegközlekedés
Nem	1-8. osztály	Dunapataj	-	1	Harta	12,6	Tömegközlekedés
Nem (1-4. osztály)	1-8. osztály	Dunaszentbenedek	Uszód	52	Kalocsa	28	Iskolabusz (megállapodás alapján)
Nem (1-4. osztály)	1-8. osztály	Öregcsertő	Homokmégy	61	Kalocsa	24	Iskolabusz (megállapodás alapján)
Nem	1-8. osztály	Drágszél	-	19	Miske	6	Iskolabusz (önkormányzati tulajdonú)
Nem	1-8. osztály	Újtelek	-	16	Szakmár	12	Iskolabusz (önkormányzati tulajdonú, megállapodás alapján)
Nem	1-8. osztály	Szakmár-Felsőerek	-	12	Szakmár	16	Tömegközlekedés
Nem	1-8. osztály	Szakmár-Gombolyag	-	2	Szakmár	14,6	Tömegközlekedés
Nem	1-8. osztály	Szakmár-Kistény	-	1	Szakmár	6,2	Tömegközlekedés

(Forrás-KLIK)

Pedagógus adatok

A 2012/2013. tanévben az általános iskolai feladatellátási helyeken összesen 369 főállású pedagógus dolgozik. Az egy pedagógusra jutó tanulók száma átlagosan 9,54.

Az intézményrendszer átalakítása elsősorban a részmunkaidős (16 fő) és óraadó (14 fő) pedagógusokat érintheti, hiszen az egyetlen intézménybe történő integráció lehetővé teszi a munkaerő-gazdálkodási rendszer működtetésével, hogy az óraadó pedagógus helyett egy-egy főállású utazó pedagógus alkalmazása történjék.

A pedagógusok létszámának tervezése a pedagógiai programok és a tanulócsoport-szám ismeretének birtokában tervezhető megbízhatóan.

A pedagógusok korosztályos megoszlását bemutató táblázatból látható, hogy a nyugdíjasok alkalmazására vonatkozó jogszabályi környezet változása jelentős problémát jelenthet a közeljövőben. (A pedagógusok 16,5% a következő években nyugdíjba vonulhat.)

A jogszabályi megfelelés érdekében és a további tervezéshez szükséges a szakos ellátottság feltérképezése is.

3.4.5 Kecskemét tankerület

A tankerületben országos feladatot ellátó köznevelési intézmény nincs.

A tankerület működési struktúrájának sajátossága, hogy a Ladánybene és Nyárlőrinc településeken lévő tagintézmények szakmai irányítása jelenleg a Kunszentmiklósi és Tiszakécskei tankerületben lévő Kunadacs és Lakitelek településekről történik.

Ezen települések adatait jelenleg a járási rendszerhez igazodva itt a kecskeméti tankerületnél elemezzük.

Az 1. fejezet helyzetelemzése alapján látható, hogy a tanulólétszám 83,69%-a a Klebelsberg Intézményfenntartó Központ által fenntartott intézménybe jár. Az intézményei kihasználtsága 75%-os.

409. Táblázat: Általános iskolai középtávú létszám prognózis településenként

Tankerület	Település	Kapacitás	2012/2013. tanév		2013/2014. tanév		2014/2015. tanév		2015/2016. tanév		2016/2017. tanév		2017/2018. tanév	
			létszám	osztály	létszám	osztály	létszám	osztály	létszám	osztály	létszám	osztály	létszám	osztály
Kecskemét	Ágasegyháza	222	164	8	158	8	150	8	149	8	149	8	154	8
Kecskemét	Ballószög	178	164	8	187	8	195	8	213	8	234	8	246	8
Kecskemét	Felsőlajos	84	64	4	56	4	51	4	45	4	35	4	36	4
Kecskemét	Fülöpjakab	202	100	8	95	8	96	8	96	8	92	8	95	8
Kecskemét	Helvécia	380	298	16	319	16	334	16	376	16	393	16	420	16
Kecskemét	Jakabszállás	260	218	13	217	13	204	13	212	13	203	13	196	13
Kecskemét	Kecskemét	12165	9138	420	9362	420	9518	420	9652	420	9675	420	9542	420
Kecskemét	Kerekegyháza	650	558	29	590	29	604	29	601	29	596	29	602	29
Kecskemét	Kunbaracs	68	12	1	14	1	16	1	21	1	23	1	25	1
Kecskemét	Kunszállás	224	131	8	130	8	132	8	130	8	124	8	124	8
Kecskemét	Ladánybene	192	156	8	149	8	151	8	152	8	148	8	150	8
Kecskemét	Lajosmizse	1008	838	39	884	39	918	39	930	39	937	39	935	39
Kecskemét	Nyárlőrinc	250	172	9	176	9	169	9	169	9	171	9	177	9
Kecskemét	Orgovány	478	306	16	304	16	293	16	292	16	290	16	285	16
Kecskemét	Városföld	200	91	7	97	7	110	7	118	7	127	7	138	7
Tankerület összesen		16561	12410	594	12738	594	12941	594	13156	594	13197	594	13125	594

(Forrás: KIR-STAT)

A táblázat a 2012/2013-as tanév KIR-STAT adataiból kiindulva, a születési adatok figyelembevételével becsli a következő tanévek települési létszámadatait, változatlan osztályszámok mellett. Nem lehet a becsléskor figyelembe venni, hogy a 2013/2014-es tanévre történő beiratkozáskor, a törvényi változás milyen egyszeri tanulói létszámnövekedést okoz.

A tankerületben a 2012/2013. tanévben a tanulók száma 12410 fő, az osztályok száma 594. Így a jelenlegi átlagos osztálylétszám 20,89 fő/osztály. Amennyiben a tankerületben az osztályok száma változatlan marad, ez a mutató a 2017/2018-as tanévre 22,09 fő/osztályra növekszik.

Amennyiben figyelembe vesszük, hogy a tankerületben az integráltan oktatott sajátos nevelési igényű tanulók aránya 8,34%, és ezen tanulókat 2 főnek számítjuk, akkor az előbbi arány 22,63 fő/osztályt ad.

Amennyiben a tankerületet úgy vizsgáljuk, mintha egy intézményként, egy épületben működne, valamint az Nkt. átlag és maximum osztálylétszámaival számolunk, a szükséges osztályok számára, a következő eredményt kapjuk:

410. Táblázat: Osztályok száma a tankerületben az Nkt. létszámadataival számolva

Tanév	2012/2013	2013/2014	2014/2015	2015/2016	2016/2017	2017/2018
Tanulók száma	12410	12738	12941	13156	13197	13125
Osztályok száma / max	460	472	480	488	489	487
Osztályok száma / átlag	539	553	562	572	573	570

(Forrás: KIR-STAT)

Az Nkt. szerinti maximális osztálylétszámmal (27) 460, az átlagléttszámmal (23) számolva 539 osztály szervezésére lenne jelenleg szükség. Ez az adat jelentősen eltér a jelenlegi 594 megszervezett osztályhoz képest. Így a kapacitás, a kihasználtság és a demográfiai mutatók szerint a jelenlegi szakmai vezetési struktúra és a tanulócsoporthoz számának felülvizsgálata, lehetséges csökkentése javasolt.

Az osztályok számának tervezése során, figyelembe kell venni a Kecskeméti szegregáltan oktatott kis létszámú speciális tantervű osztályokat (jelenleg 30 osztály 293 fővel), valamint a tankerület intézményeiben folyó nemzetiségi oktatással kapcsolatos törvényi előírásokat.

A részletes elemzés és a fenntartó által meghozandó döntés meghozatala során, a következő adatok pontosítása, kiegészítése, vizsgálata szükséges:

A Klebelsberg intézményfenntartó Központ által fenntartott feladatellátási helyek kihasználtsága:

411. Táblázat: feladatellátási helyek kihasználtsága

Település	Fenntartó	Intézmény	Feladat-ellátási hely	Épület kapacitás	Kihasználtság %
Ágasegyháza	Klebelsberg Intézményfenntartó Központ	Ágasegyháza-Orgovány Községi (Intézményfenntartó) Társulás Általános Művelődési Központ	Széchenyi István Általános Iskola és Óvoda	222	74%
Ballószög	Klebelsberg Intézményfenntartó Központ	Helvécia-Ballószög Általános Iskola és Óvoda	Kossuth Lajos Általános Iskola	178	92%
Felsőlajos	Klebelsberg Intézményfenntartó Központ	Fekete István Általános Iskola	Feladatellátási hely Felsőlajos	84	76%
Fülöpjakab	Klebelsberg Intézményfenntartó Központ	Jakabszállás-Fülöpjakab Általános Művelődési Központ	Eötvös József Általános Iskola	202	50%
Helvécia	Klebelsberg Intézményfenntartó Központ	Helvécia-Ballószög Általános Iskola és Óvoda	Feketerdői Általános Iskola	190	82%
Helvécia	Klebelsberg Intézményfenntartó Központ	Helvécia-Ballószög Általános Iskola és Óvoda	Weber Ede Általános Iskola	190	75%
Jakabszállás	Klebelsberg Intézményfenntartó Központ	Jakabszállás-Fülöpjakab Általános Művelődési Központ	Jakabszállási Általános Iskola	260	84%

Település	Fenntartó	Intézmény	Feladat-ellátási hely	Épület kapacitás	Kihasználtság %
Kecskemét	Klebelsberg Intézményfenntartó Központ	Bács-Kiskun Megyei Önkormányzat Integrált Óvodája, Általános Iskolája, Előkészítő és Készségfejlesztő Speciális Szakiskolája, Kollégiuma, Egységes Gyógypedagógiai Módszertani Intézménye, Egységes Pedagógiai Szakszolgálat, Nevelési Tanácsadója, Gyerm	Integrált Óvoda, Általános Iskola, Előkészítő és Készségfejlesztő Speciális Szakiskola, Kollégium, Egységes Gyógypedagógiai Módszertani Intézmény, Egységes Pedagógiai Szakszolgálat, Nevelési Tanácsadó, Gyermekott	112	95%
Kecskemét	Klebelsberg Intézményfenntartó Központ	Belvárosi Óvoda és Általános Iskola	BELOVÁ Béke Általános Iskolája	387	93%
Kecskemét	Klebelsberg Intézményfenntartó Központ	Belvárosi Óvoda és Általános Iskola	BELOVÁ Damjanich János Általános Iskolája	200	68%
Kecskemét	Klebelsberg Intézményfenntartó Központ	Belvárosi Óvoda és Általános Iskola	BELOVÁ Magyar Ilona Általános Iskolája	420	73%
Kecskemét	Klebelsberg Intézményfenntartó Központ	Belvárosi Óvoda és Általános Iskola	BELOVÁ Tóth László Általános Iskolája	450	52%
Kecskemét	Klebelsberg Intézményfenntartó Központ	Belvárosi Óvoda és Általános Iskola	BELOVÁ Vörösmarty Mihály Általános Iskolája	52	60%
Kecskemét	Klebelsberg Intézményfenntartó Központ	Belvárosi Óvoda és Általános Iskola	BELOVÁ Zrínyi Ilona Általános Iskolája	803	80%

Település	Fenntartó	Intézmény	Feladat-ellátási hely	Épület kapacitás	Kihasználtság %
Kecskemét	Klebelsberg Intézményfenntartó Központ	Corvina Óvoda és Általános Iskola	Corvina Óvoda és Általános Iskola Hunyadi János Általános Iskolája	275	66%
Kecskemét	Klebelsberg Intézményfenntartó Központ	Corvina Óvoda és Általános Iskola	Corvina Óvoda és Általános Iskola Kertvárosi Általános Iskolája	225	63%
Kecskemét	Klebelsberg Intézményfenntartó Központ	Corvina Óvoda és Általános Iskola	Corvina Óvoda és Általános Iskola Mathiasz János Általános Iskolája	230	55%
Kecskemét	Klebelsberg Intézményfenntartó Központ	Corvina Óvoda és Általános Iskola	Corvina Óvoda és Általános Iskola Mátyás Király Általános Iskolája	595	100%
Kecskemét	Klebelsberg Intézményfenntartó Központ	Kálmán Lajos Óvoda, Általános Iskola és Művelődési Ház	Kálmán Lajos NOMH Kadafalvi Általános Iskolája	217	54%
Kecskemét	Klebelsberg Intézményfenntartó Központ	Kálmán Lajos Óvoda, Általános Iskola és Művelődési Ház	Kálmán Lajos NOMH Ménfteleki Általános Iskolája	180	67%
Kecskemét	Klebelsberg Intézményfenntartó Központ	Kálmán Lajos Óvoda, Általános Iskola és Művelődési Ház	Kálmán Lajos NOMH Móricz Zsigmond Általános Iskolája	608	66%

Település	Fenntartó	Intézmény	Feladat-ellátási hely	Épület kapacitás	Kihasználtság %
Kecskemét	Klebelsberg Intézményfenntartó Központ	Kálmán Lajos Óvoda, Általános Iskola és Művelődési Ház	Kálmán Lajos NOMH Vásárhelyi Pál Általános Iskolája és Alapfokú Művészetoktatási Intézménye ált.isk.	725	98%
Kecskemét	Klebelsberg Intézményfenntartó Központ	Kecskeméti Egységes Gyógypedagógiai Módszertani Intézmény, Készségfejlesztő Speciális Szakiskola és Logopédiai Intézet	Autizmus Centrum - Általános Iskola	33	100%
Kecskemét	Klebelsberg Intézményfenntartó Központ	Kecskeméti Egységes Gyógypedagógiai Módszertani Intézmény, Készségfejlesztő Speciális Szakiskola és Logopédiai Intézet	EGYMI Általános Iskola	157	100%
Kecskemét	Klebelsberg Intézményfenntartó Központ	Kecskeméti Művészeti Óvoda, Általános Iskola, Középiskola és Alapfokú Művészetoktatási Intézmény	Általános Iskola	726	82%
Kecskemét	Klebelsberg Intézményfenntartó Központ	Lestár Péter Egységes Középiskola, Szakiskola és Óvoda	Lestár Péter Egységes Középiskola, Szakiskola és Óvoda II. Rákóczi Ferenc Tagiskolája	1135	62%

Település	Fenntartó	Intézmény	Feladat-ellátási hely	Épület kapacitás	Kihasználtság %
Kecskemét	Klebelsberg Intézményfenntartó Központ	Széchenyivárosi Óvoda és Általános Iskola	Arany János Általános Iskola	720	93%
Kecskemét	Klebelsberg Intézményfenntartó Központ	Széchenyivárosi Óvoda és Általános Iskola	Lánchíd Utcai Általános Iskola	661	66%
Kecskemét	Klebelsberg Intézményfenntartó Központ	Széchenyivárosi Óvoda és Általános Iskola	Móra Ferenc Általános Iskola	398	72%
Kerekegyháza	Klebelsberg Intézményfenntartó Központ	MÓRA FERENC ÁLTALÁNOS ISKOLA ÉS ALAPFOKÚ MŰVÉSZETOKTATÁSI INTÉZMÉNY	Móra Ferenc Általános Iskola és Alapfokú Művészetoktatási Intézmény	650	86%
Kunbaracs	Klebelsberg Intézményfenntartó Központ	Lestár Péter Egységes Középiskola, Szakiskola és Óvoda	Lestár Péter Egységes Középiskola, Szakiskola és Óvoda Kunbaracsi Tagiskolája	68	18%

Település	Fenntartó	Intézmény	Feladat-ellátási hely	Épület kapacitás	Kihasználtság %
Kunszállás	Klebelsberg Intézményfenntartó Központ	Kunszállási Közös Igazgatású Köznevelési Intézmény Tóth Pál Általános Iskolája, Mosolyvár Óvoda és Bölcsődéje, Petőfi Rendezvény és Faluháza, Könyvtár-, Információs- és Közösségi Helye, Gyöngyösi Mátyás Helytörténeti Gyűjteménye, Szociális Ellátó Egysége	Kunszállási Közös Igazgatású Köznevelési Intézmény Tóth Pál Általános Iskolája	224	58%
Ladánybene	Klebelsberg Intézményfenntartó Központ	Kunadacs-Ladánybene Általános Iskola és Óvoda	Ladánybenei Általános Iskola	192	81%
Lajosmizse	Klebelsberg Intézményfenntartó Központ	Fekete István Általános Iskola	Fekete István Általános Iskola, Kollégium és Sportiskola	1008	83%
Nyárlőrinc	Klebelsberg Intézményfenntartó Központ	Eötvös Loránd Napközi Otthonos Óvoda, Óvoda-Bölcsőde, Általános Iskola és Alapfokú Művészetoktatási Intézmény	Eötvös Iskola Buzás János Általános Iskolai Tagintézménye	250	69%

Település	Fenntartó	Intézmény	Feladat-ellátási hely	Épület kapacitás	Kihasználtság %
Orgovány	Klebelsberg Intézményfenntartó Központ	Ágasegyháza-Orgovány Köznevelési (Intézményfenntartó) Társulás Általános Művelődési Központ	Általános Iskola	478	64%
Városhőd	Klebelsberg Intézményfenntartó Központ	Lestár Péter Egységes Középiskola, Szakiskola és Óvoda	Lestár Péter Egységes Középiskola, Szakiskola és Óvoda, Városhödi Tagiskolája	200	46%

(Forrás: KIR-STAT)

A tankerületben a felső tagozatban az osztályok létszáma nem éri el a Nkt. által előírt minimumot az alábbi településeken:

Fülöpjakab

Városhöd

Mindkét településen nemzetiségi oktatás folyik.

Infrastruktúra

A mindennapos testnevelés megvalósításához szükséges tornateremmel, vagy tornaszobával a KIR-STAT adatok alapján Felsőajos és Kunadacs feladatellátási hely nem rendelkezik.

Nemzetiségi iskolák

Nemzetiségi nyelvoktatás a tankerületben a következő intézményekben folyik.

412. Táblázat Nemzetiségi iskolák

Település	Fenntartó	Intézmény	Feladat-ellátási hely	Nemzetiségi nyelv	Nemzetiségi oktatás típusa	összesen
						fő
Kecskemét	Klebelsberg Intézményfenntartó Központ	Kálmán Lajos Óvoda, Általános Iskola és Művelődési Ház	Kálmán Lajos NOMH Vásárhelyi Pál Általános Iskolája és Alapfokú Művészetoktatási Intézménye ált.isk.	nemzetiségi német	Anyanyelvű	176
Kecskemét	Klebelsberg Intézményfenntartó Központ	Kálmán Lajos Óvoda, Általános Iskola és Művelődési Ház	Kálmán Lajos NOMH Vásárhelyi Pál Általános Iskolája és Alapfokú Művészetoktatási Intézménye ált.isk.	nemzetiségi német	Kétnyelvű	56
Kecskemét	MNÁMK Intézményfenntartó és Működtető Közalapítvány	Magyarországi Németek Általános Művelődési Központja	MNÁMK Mercedes-Benz Német Általános Iskola	nemzetiségi német	Anyanyelvű	63

(Forrás: KIR-STAT)

413. Táblázat: Köznevelési szerződések, közoktatási megállapodások, köznevelési feladat-ellátásra vonatkozó egyoldalú nyilatkozatok alapján történő feladatellátás

Intézmény		feladat-ellátási hely neve						Fenntartó		Ellátott feladat	Tanulók száma (KIR-STAT)	Pedagógusok száma (KIR-STAT)	Közoktatási megállapodás/ KÖZNEVELÉSI SZERZŐDÉS	Milyen időtartamra szól a megállapodás (mettől meddig szól)	Egyoldalú nyilatkozat
OM azonosító	Név	Név	Megye	Tankerület	Helység	Irsz	Cím	Neve	Típusa						
027777	Kecskeméti Református Általános Iskola	Kecskeméti Református Általános Iskola	Bács-Kiskun	Kecskemét	Kecskemét	6000	Szabadság tér 26684	Kecskeméti Református Egyházközség	egyházi jogi személy	általános iskola	694	68			van
027949	Piarista Általános Iskola, Gimnázium és Diákotthon	Piarista Általános Iskola	Bács-Kiskun	Kecskemét	Kecskemét	6000	Piaristák tere 26684	Piarista Rend Magyar Tartománya	egyházi jogi személy	általános iskola	558	46			van

Általános iskola nélküli települések

Fülöpházán nincs jelenleg általános iskola.

414. Táblázat: Általános iskola nélküli települések demográfiai adatai

Tanterület	Település	Születettek száma									
		2002.09.01- 2003.08.31.	2003.09.01- 2004.08.31.	2004.09.01- 2005.08.31.	2005.09.01- 2006.08.31.	2006.09.01- 2007.08.31.	2007.09.01- 2008.08.31.	2008.09.01- 2009.08.31.	2009.09.01- 2010.08.31.	2010.09.01- 2011.08.31.	2011.09.01- 2012.08.31.
Kecskemét	Fülöpháza	7	8	10	14	10	8	7	7	8	11

A 7-10 éves gyermekek száma Fülöpházán 39. A korcsoport tanulóinak száma a településen stagnáló tendenciát mutat.

A demográfiai mutatók alapján a településeken középtávon megszervezhető az alsó tagozatos köznevelési feladatellátás. A feladatellátásra vonatkozó szülői igények esetén és a szükséges infrastruktúra felmérését követően válhat tervezhetővé az új feladatellátási hely kialakítása. Az állami fenntartó vizsgálja meg a feladatellátás helybeni megszervezhetőségét.

Kötelező felvételt biztosító iskolák

A Fülöpházi tanulók számára a kötelező felvételt biztosító iskola jelenleg a Lestár Péter Egységes Középiskola, Szakiskola és Óvoda II. Rákóczi Ferenc Tagiskolája, Kecskemét.

Tanulók jelenlegi szállítása a kötelező felvételt biztosító iskolába:

415. Táblázat: Iskolabuszos utaztatás adatai

Induló állomáson ellátott-e a köznevelési alapfeladat	Célállomáson ellátott köznevelési alapfeladat	Induló állomás (település)	Köztes állomás (település)	Szállított létszám	Célállomás (település)	Napi megtett km	Gépjármű használati joga (iskolabusz, bérelt, tömegközlekedés)
nem	ált. isk. oktatás	Fülöpháza	-	24	Kecskemét	44	bérelt
ált. isk. oktatás - alsó tagozat	ált. isk. oktatás	Kunbaracs	-	13	Kecskemét	60	bérelt
ált. isk. oktatás	ált. isk. oktatás	Lajosmizse külterülete (tanyavilág)	-	17	Lajosmizse	60	Önkormányzat által biztosított busz
Általános Iskola	Általános Iskola	Kecskemét Matkó	-	10	Kecskemét	10	tömegközlekedés

(Forrás-KLIK)

Pedagógus adatok

A 2012/2013. tanévben az általános iskolai feladatellátási helyeken összesen 1172 főállású pedagógus dolgozik. Az egy pedagógusra jutó tanulók száma átlagosan 10,58.

Az intézményrendszer átalakítása elsősorban a részmunkaidős (66 fő) és óraadó (65 fő) pedagógusokat érintheti, hiszen az egyetlen intézménybe történő integráció lehetővé teszi a munkaerő-gazdálkodási rendszer működtetésével, hogy az óraadó pedagógus helyett egy-egy főállású utazó pedagógus alkalmazása történjék.

A pedagógusok létszámának tervezése a pedagógiai programok és a tanulócsoport-szám ismeretének birtokában tervezhető megbízhatóan.

A pedagógusok korosztályos megoszlását bemutató táblázatból látható, hogy a nyugdíjasok alkalmazására vonatkozó jogszabályi környezet változása jelentős problémát jelenthet a közeljövőben. (A pedagógusok 13,22% a következő években nyugdíjba vonulhat.)

A jogszabályi megfelelés érdekében és a további tervezéshez szükséges a szakos ellátottság feltérképezése is.

3.4.6 Kiskőrös tankerület

A tankerületben országos feladatot ellátó köznevelési intézmény nincs.

A tankerület működési struktúrájának sajátossága, hogy Imrehegyen, Kecelen, Soltvadkerten és Tázláron csak egyházi intézmény látja el a feladatot.

Az 1. fejezet helyzetelemzése alapján látható, hogy a tanulólétszám 53,53%-a a Klebelsberg Intézményfenntartó Központ által fenntartott intézménybe jár. Az intézményei kihasználtsága 65%-os.

416. Táblázat: Általános iskolai középtávú létszám prognózis településenként

Tankerület	Település	Kapacitás	2012/2013. tanév		2013/2014. tanév		2014/2015. tanév		2015/2016. tanév		2016/2017. tanév		2017/2018. tanév	
			létszám	osztály	létszám	osztály	létszám	osztály	létszám	osztály	létszám	osztály	létszám	osztály
Kiskőrös	Akasztó	364	228	14	229	14	234	14	238	14	232	14	235	14
Kiskőrös	Bócsa	176	156	8	157	8	164	8	165	8	176	8	182	8
Kiskőrös	Császártöltés	280	153	8	152	8	158	8	146	8	140	8	144	8
Kiskőrös	Csengőd	247	149	8	158	8	171	8	170	8	181	8	183	8
Kiskőrös	Fülöpszállás	214	179	9	182	9	179	9	185	9	188	9	193	9
Kiskőrös	Imrehegy	45	23	2	25	2	21	2	21	2	19	2	16	2
Kiskőrös	Izsák	550	436	22	455	22	453	22	452	22	454	22	464	22
Kiskőrös	Kaskantyú	68	25	2	28	2	25	2	28	2	24	2	19	2
Kiskőrös	Kecel	860	617	31	629	31	624	31	604	31	582	31	574	31
Kiskőrös	Kiskőrös	1517	1137	55	1134	55	1127	55	1117	55	1085	55	1070	55
Kiskőrös	Páhi	220	120	8	115	8	113	8	110	8	105	8	102	8
Kiskőrös	Soltszentimre	198	89	8	94	8	101	8	110	8	118	8	118	8
Kiskőrös	Soltvadkert	700	587	26	588	26	596	26	590	26	580	26	543	26
Kiskőrös	Tabdi	125	57	5	69	5	66	5	65	5	63	5	65	5
Kiskőrös	Tázlár	180	118	8	116	8	121	8	115	8	114	8	105	8
Tankerület összesen		5744	4074	214	4131	214	4153	214	4116	214	4061	214	4013	214

(Forrás: KIR-STAT)

A táblázat a 2012/2013-as tanév KIR-STAT adataiból kiindulva, a születési adatok figyelembevételével becsli a következő tanévek települési létszámadatait, változatlan osztályszámok mellett. Nem lehet a becsléskor figyelembe venni, hogy a 2013/2014-es tanévre történő beiratkozáskor, a törvényi változás milyen egyszeri tanulói létszámnövekedést okoz.

A tankerületben a 2012/2013. tanévben a tanulók száma 4074 fő, az osztályok száma 214. Így a jelenlegi átlagos osztálylétszám 19,03 fő/osztály. Amennyiben a tankerületben az osztályok száma változatlan marad, ez a mutató a 2017/2018-as tanévre 18,75 fő/osztályra csökken.

Amennyiben figyelembe vesszük, hogy a tankerületben az integráltan oktatott sajátos nevelési igényű tanulók aránya 7,6%, és ezen tanulókat 2 főnek számítjuk, akkor az előbbi arány 20,48 fő/osztályt ad.

Amennyiben a tankerületet úgy vizsgáljuk, mintha egy intézményként, egy épületben működne, valamint az Nkt. átlag és maximum osztálylétszámaival számolunk, a szükséges osztályok számára, a következő eredményt kapjuk:

417. Táblázat: Osztályok száma a tankerületben az Nkt. létszámadataival számolva

Tanév	2012/2013	2013/2014	2014/2015	2015/2016	2016/2017	2017/2018
Tanulók száma	4074	4131	4153	4116	4061	4013
Osztályok száma / max	151	153	154	153	151	149
Osztályok száma / átlag	177	179	180	178	176	174

(Forrás: KIR-STAT)

Az Nkt. szerinti maximális osztálylétszámmal (27) 153, az átlagléttszámmal (23) számolva 177 osztály szervezésére lenne jelenleg szükség. Ez az adat jelentősen eltér a jelenlegi 214 megszervezett osztályhoz képest. Így a kapacitás, a kihasználtság és a demográfiai mutatók szerint a tanulócsoporthoz számának felülvizsgálata, lehetséges csökkentése javasolt.

Az osztályok számának tervezése során, figyelembe kell venni a Kiskörösön szegregáltan oktatott kis létszámú speciális tantervű osztályokat (jelenleg 9 osztály 100 fővel), valamint a tankerület intézményeiben folyó nemzetiségi oktatással kapcsolatos törvényi előírásokat.

A részletes elemzés és a fenntartó által meghozandó döntés meghozatala során, a következő adatok pontosítása, kiegészítése, vizsgálata szükséges:

A Klebelsberg intézményfenntartó Központ által fenntartott feladatellátási helyek kihasználtsága:

418. Táblázat: feladatellátási helyek kihasználtsága

Település	Fenntartó	Intézmény	Feladat-ellátási hely	Épület kapacitás	Kihasználtság %
Akasztó	Klebelsberg Intézményfenntartó Központ	Általános Iskola és Könyvtár	Általános Iskola és Könyvtár	364	63%

Település	Fenntartó	Intézmény	Feladat-ellátási hely	Épület kapacitás	Kihasználtság %
Bócsa	Klebelsberg Intézményfenntartó Központ	Kiskőrösi Többcélú Kistérségi Társulás Óvodája, Általános Iskolája, Középiskolája, Szakiskolája és Kollégiuma	KT KT ÁIK Boróka	176	89%
Császártöltés	Klebelsberg Intézményfenntartó Központ	Kiskőrösi Többcélú Kistérségi Társulás Óvodája, Általános Iskolája, Középiskolája, Szakiskolája és Kollégiuma	KT KT ÁIK Császártöltés	280	55%
Csengőd	Klebelsberg Intézményfenntartó Központ	Kiskőrösi Többcélú Kistérségi Társulás Óvodája, Általános Iskolája, Középiskolája, Szakiskolája és Kollégiuma	KT KT ÁIK Csengőd	247	60%
Fülöpszállás	Klebelsberg Intézményfenntartó Központ	Kiskőrösi Többcélú Kistérségi Társulás Óvodája, Általános Iskolája, Középiskolája, Szakiskolája és Kollégiuma	KT KT ÁIK Fülöpszállás	214	84%
Izsák	Klebelsberg Intézményfenntartó Központ	Izsáki Általános Művelődési Központ	Feladatellátási hely	550	79%

Település	Fenntartó	Intézmény	Feladat-ellátási hely	Épület kapacitás	Kihasználtság %
Kaskantyú	Klebelsberg Intézményfenntartó Központ	Kiskőrösi Többcélú Kistérségi Társulás Óvodája, Általános Iskolája, Középiskolája, Szakiskolája és Kollégiuma	KTKT ÁIK Kaskantyú	68	37%
Kiskőrös	Klebelsberg Intézményfenntartó Központ	Bács-Kiskun Megyei Önkormányzat Integrált Óvodája, Általános Iskolája, Előkészítő és Készségfejlesztő Speciális Szakiskolája, Kollégiuma, Egységes Gyógypedagógiai Módszertani Intézménye, Egységes Pedagógiai Szakszolgálat, Nevelési Tanácsadója, Gyerme	Integrált Óvoda, Általános Iskola, Előkészítő és Készségfejlesztő Speciális Szakiskola, Kollégium, Egységes Gyógypedagógiai Módszertani Intézmény, Egységes Pedagógiai Szakszolgálat, Nevelési Tanácsadó, Gyermekotthon és Szociális Intézmény	110	91%
Kiskőrös	Klebelsberg Intézményfenntartó Központ	Kiskőrösi Többcélú Kistérségi Társulás Óvodája, Általános Iskolája, Középiskolája, Szakiskolája és Kollégiuma	KTKT ÁIK Bem	787	62%

Település	Fenntartó	Intézmény	Feladat-ellátási hely	Épület kapacitás	Kihasználtság %
Páhi	Klebelsberg Intézményfenntartó Központ	Kiskőrösi Többcélú Kistérségi Társulás Óvodája, Általános Iskolája, Középiskolája, Szakiskolája és Kollégiuma	KTKT ÁIK Páhi	220	55%
Soltszentimre	Klebelsberg Intézményfenntartó Központ	Kiskőrösi Többcélú Kistérségi Társulás Óvodája, Általános Iskolája, Középiskolája, Szakiskolája és Kollégiuma	KTKT ÁIK Soltszentimre	198	45%
Tabdi	Klebelsberg Intézményfenntartó Központ	Kiskőrösi Többcélú Kistérségi Társulás Óvodája, Általános Iskolája, Középiskolája, Szakiskolája és Kollégiuma	KTKT ÁIK Tabdi	125	46%

(Forrás: KIR-STAT)

A tankerületben a felső tagozatban az osztályok létszáma nem éri el a Nkt. által előírt minimumot az alábbi településeken:

Soltszentimre

Tabdi

Infrastruktúra

A mindennapos testnevelés megvalósításához szükséges tornateremmel, vagy tornaszobával mindegyik feladatellátási hely rendelkezik.

Nemzetiségi iskolák

Nemzetiségi nyelvoktatás a tankerületben a következő intézményekben folyik.

419. Táblázat Nemzetiségi iskolák

Település	Fenntartó	Intézmény	Feladat-ellátási hely	Nemzetiségi nyelv	Nemzetiségi oktatás típusa	Összesen
						fő
Császártöltés	Klebelsberg Intézményfenntartó Központ	Kiskőrösi Többcélú Kistérségi Társulás Óvodája, Általános Iskolája, Középiskolája, Szakiskolája és Kollégiuma	KTKT ÁIK Császártöltés	nemzetiségi német	Nyelvoktató	153
Kecel	Kalocsa-Kecskeméti Főegyházmegye	II. János Pál Katolikus Általános Iskola és Óvoda	Feladatellátási hely	nemzetiségi német	Nyelvoktató	172
Kiskőrös	Magyarországi Evangélikus Egyház	Kiskőrösi Petőfi Sándor Evangélikus Óvoda, Általános Iskola, Gimnázium és Kertészeti Szakközépiskola	Kiskőrösi Evangélikus Iskola Petőfi Sándor Általános Iskolája	nemzetiségi német	Nyelvoktató	193
Soltvadkert	Magyarországi Evangélikus Egyház	Kossuth Lajos Evangélikus Általános Iskola	Feladatellátási hely	nemzetiségi német	Nyelvoktató	165

(Forrás: KIR-STAT)

420. Táblázat: Köznevelési szerződések, közoktatási megállapodások, köznevelési feladat-ellátásra vonatkozó egyoldalú nyilatkozatok alapján történő feladatellátás

Intézmény		feladat-ellátási hely neve						Fenntartó		Ellátott feladat	Tanulók száma (KIR-STAT)	Pedagógusok száma (KIR-STAT)	Közoktatási megállapodás/ KÖZNEVELÉSI SZERZŐDÉS	Milyen időtartamra szól a megállapodás (mettől meddig szól)	Egyoldalú nyilatkozat
OM azonosító	Név	Név	Megye	Tankerület	Helység	Irsz	Cím	Neve	Típusa						
201551	II. János Pál Katolikus Általános Iskola és Óvoda	Feladatellátási hely	Bács-Kiskun	Kiskőrös	Kecel	6237	Szabadság tér 19789	Kalocsa-Kecskeméti Főegyházmegye	egyházi jogi személy	általános iskola	617	59			van
201674	Kossuth Lajos Evangélikus Általános Iskola	Feladatellátási hely	Bács-Kiskun	Kiskőrös	Soltvadkert	6230	Bocskai 19983	Magyarországi Evangélikus Egyház	egyházi jogi személy	általános iskola	587	53			van

Tanulók jelenlegi szállítása a kötelező felvételt biztosító iskolába

421. Táblázat: Iskolabuszos utaztatás adatai

Induló állomáson ellátott-e a köznevelési alapfeladat	Célállomáson ellátott köznevelési alapfeladat	Induló állomás (település)	Köztes állomás (település)	Szállított létszám	Célállomás (település)	Napi megtett km	Gépjármű használati joga (iskolabusz, bérelt, tömegközlekedés)
általános iskolai nevelés oktatás alsó tagozat	általános iskolai nevelés oktatás: alsó tagozat, felső tagozat	Kaskantyú	-	32 fő	Kiskőrös	60	bérelt

(Forrás-KLIK)

Pedagógus adatok

A 2012/2013. tanévben az általános iskolai feladatellátási helyeken összesen 374 főállású pedagógus dolgozik. Az egy pedagógusra jutó tanulók száma átlagosan 10,86.

Az intézményrendszer átalakítása elsősorban a részmunkaidős (14 fő) és óraadó (22 fő) pedagógusokat érintheti, hiszen az egyetlen intézménybe történő integráció lehetővé teszi a munkaerő-gazdálkodási rendszer működtetésével, hogy az óraadó pedagógus helyett egy-egy főállású utazó pedagógus alkalmazása történjék.

A pedagógusok létszámának tervezése a pedagógiai programok és a tanulócsoport-szám ismeretének birtokában tervezhető megbízhatóan.

A pedagógusok korosztályos megoszlását bemutató táblázatból látható, hogy a nyugdíjasok alkalmazására vonatkozó jogszabályi környezet változása jelentős problémát jelenthet a közeljövőben. (A pedagógusok 16,8% a következő években nyugdíjba vonulhat.)

A jogszabályi megfelelés érdekében és a további tervezéshez szükséges a szakos ellátottság feltérképezése is.

3.4.7 Kiskunfélegyháza tankerület

A tankerületben országos feladatot ellátó köznevelési intézmény nincs.

Az 1. fejezet helyzetelemzése alapján látható, hogy a tanulólétszám 91,92%-a a Klebelsberg Intézményfenntartó Központ által fenntartott intézménybe jár. Az intézményei kihasználtsága 82%-os.

422. Táblázat: Általános iskolai középtávú létszám prognózis településenként

Tankerület	Település	Kapacitás	2012/2013. tanév		2013/2014. tanév		2014/2015. tanév		2015/2016. tanév		2016/2017. tanév		2017/2018. tanév	
			létszám	osztály	létszám	osztály	létszám	osztály	létszám	osztály	létszám	osztály	létszám	osztály
Kiskunfélegyháza	Bugac	250	224	11	215	11	213	11	212	11	197	11	187	11
Kiskunfélegyháza	Gátér	184	34	4	30	4	36	4	35	4	43	4	44	4
Kiskunfélegyháza	Kiskunfélegyháza	2412	2226	106	2244	106	2267	106	2226	106	2214	106	2226	106
Kiskunfélegyháza	Pálmonostora	180	104	8	113	8	108	8	103	8	103	8	106	8
Kiskunfélegyháza	Petőfiszállás	224	98	8	99	8	89	8	91	8	95	8	100	8
Tankerület összesen		3250	2686	137	2701	137	2713	137	2667	137	2652	137	2663	137

(Forrás: KIR-STAT)

A táblázat a 2012/2013-as tanév KIR-STAT adataiból kiindulva, a születési adatok figyelembevételével becsli a következő tanévek települési létszámadatait, változatlan osztályszámok mellett. Nem lehet a becsléskor figyelembe venni, hogy a 2013/2014-es tanévre történő beiratkozáskor, a törvényi változás milyen egyszeri tanulói létszámnövekedést okoz.

A tankerületben a 2012/2013. tanévben a tanulók száma 2686 fő, az osztályok száma 137. Így a jelenlegi átlagos osztálylétszám 19,6 fő/osztály. Amennyiben a tankerületben az osztályok száma változatlan marad, ez a mutató a 2017/2018-as tanévre 19,43 fő/osztályra csökken.

Amennyiben figyelembe vesszük, hogy a tankerületben az integráltan oktatott sajátos nevelési igényű tanulók aránya 9%, és ezen tanulókat 2 főnek számítjuk, akkor az előbbi arány 21,37 fő/osztályt ad.

Amennyiben a tankerületet úgy vizsgáljuk, mintha egy intézményként, egy épületben működne, valamint az Nkt. átlag és maximum osztálylétszámaival számolunk, a szükséges osztályok számára, a következő eredményt kapjuk:

423. Táblázat: Osztályok száma a tankerületben az Nkt. létszámadataival számolva

Tanév	2012/2013	2013/2014	2014/2015	2015/2016	2016/2017	2017/2018
Tanulók száma	2686	2701	2713	2667	2652	2663
Osztályok száma / max	100	101	101	99	99	99
Osztályok száma / átlag	116	117	117	115	115	115

(Forrás: KIR-STAT)

Az Nkt. szerinti maximális osztálylétszámmal (27) 100, az átlagléttszámmal (23) számolva 116 osztály szervezésére lenne jelenleg szükség. Ez az adat jelentősen eltér a jelenlegi 137 megszervezett osztályhoz képest. Így a kapacitás, a kihasználtság és a demográfiai mutatók szerint a tanulócsoportok számának felülvizsgálata, lehetséges csökkentése javasolt.

Az osztályok számának tervezése során, figyelembe kell venni a Kiskunfélegyházán szegregáltan oktatott kis létszámú speciális tantervű osztályokat (jelenleg 8 osztály 60 fővel), valamint a tankerület intézményeiben folyó nemzetiségi oktatással kapcsolatos törvényi előírásokat.

A részletes elemzés és a fenntartó által meghozandó döntés meghozatala során, a következő adatok pontosítása, kiegészítése, vizsgálata szükséges:

A Klebelsberg intézményfenntartó Központ által fenntartott feladatellátási helyek kihasználtsága:

424. Táblázat: feladatellátási helyek kihasználtsága

Település	Fenntartó	Intézmény	Feladat-ellátási hely	Épület kapacitás	Kihasználtság %
Bugac	Klebelsberg Intézményfenntartó Központ	Rigó József Általános Művelődési Központ	Rigó József ÁMK Általános Iskolája	250	90%
Gátér	Klebelsberg Intézményfenntartó Központ	Kiskunfélegyházi Összevont Általános Iskola	Kiskunfélegyházi Összevont Általános Iskola Széchenyi István Általános Iskolája	184	18%

Település	Fenntartó	Intézmény	Feladat-ellátási hely	Épület kapacitás	Kihasználtság %
Kiskunfélegyháza	Klebelsberg Intézményfenntartó Központ	Bács-Kiskun Megyei Önkormányzat Kiskun Általános Iskolája, Egységes Gyógypedagógiai Módszertani Intézménye	Kiskunfélegyházi Általános Iskola, Egységes Gyógypedagógiai Módszertani Intézmény	120	50%
Kiskunfélegyháza	Klebelsberg Intézményfenntartó Központ	Kiskunfélegyházi Összevont Általános Iskola	Kiskunfélegyházi Összevont Általános Iskola Dózsa György Általános Iskolája	448	84%
Kiskunfélegyháza	Klebelsberg Intézményfenntartó Központ	Kiskunfélegyházi Összevont Általános Iskola	Kiskunfélegyházi Összevont Általános Iskola József Attila Általános Iskolája	420	96%
Kiskunfélegyháza	Klebelsberg Intézményfenntartó Központ	Kiskunfélegyházi Összevont Általános Iskola	Kiskunfélegyházi Összevont Általános Iskola Platán Utcai Általános Iskolája	400	92%
Kiskunfélegyháza	Klebelsberg Intézményfenntartó Központ	KISKUNFÉLEGYHÁZI TÖBBCÉLÚ KÖZÖS IGAZGATÁSÚ KÖZOKTATÁSI INTÉZMÉNY - ÁLTALÁNOS ISKOLA, ALAPFOKÚ MŰVÉSZETOKTATÁSI INTÉZMÉNY ÉS EGYSÉGES PEDAGÓGIAI SZAKSZOLGÁLAT	Batthyány Lajos Általános Iskola	448	100%

Település	Fenntartó	Intézmény	Feladat-ellátási hely	Épület kapacitás	Kihasználtság %
Kiskunfélegyháza	Klebelsberg Intézményfenntartó Központ	KISKUNFÉLEGYHÁZI TÖBBCÉLÚ KÖZÖS IGAZGATÁSÚ KÖZOKTATÁSI INTÉZMÉNY - ÁLTALÁNOS ISKOLA, ALAPFOKÚ MŰVÉSZETOKTATÁSI INTÉZMÉNY ÉS EGYSÉGES PEDAGÓGIAI SZAKSZOLGÁLAT	Darvas József Általános Iskola	351	100%
Pálmonostora	Klebelsberg Intézményfenntartó Központ	Gárdonyi Géza Óvoda és Általános Iskola	Gárdonyi Géza Óvoda és Általános Iskola	180	58%
Petőfiszállás	Klebelsberg Intézményfenntartó Központ	Petőfi Sándor Általános Iskola	PETŐFI S. ÁLTALÁNOS ISKOLA	224	44%

(Forrás: KIR-STAT)

A tankerületben a felső tagozatban az osztályok létszáma nem éri el a Nkt. által előírt minimumot az alábbi településeken:

Gátér

Petőfiszállás

Pálmonostorán a feljövő évfolyamok nem fogják elérni a törvényi minimumot.

Infrastruktúra

A mindennapos testnevelés megvalósításához szükséges tornateremmel, vagy tornaszobával mindegyik feladatellátási hely rendelkezik.

Általános iskola nélküli települések

Bugacpusztaházán nincs jelenleg általános iskola.

425. Táblázat: Általános iskola nélküli települések demográfiai adatai

Tankerület	Település	Születettek száma									
		2002.09.01- 2003.08.31.	2003.09.01- 2004.08.31.	2004.09.01- 2005.08.31.	2005.09.01- 2006.08.31.	2006.09.01- 2007.08.31.	2007.09.01- 2008.08.31.	2008.09.01- 2009.08.31.	2009.09.01- 2010.08.31.	2010.09.01- 2011.08.31.	2011.09.01- 2012.08.31.
Kiskunfélegyháza	Bugacpusztaháza	2	2	5	2	3	4	2	0	2	2

A 7-10 éves gyermekek száma Bugacpusztaházán 11. A korcsoport tanulóinak száma a településen csökkenő tendenciát mutat.

A demográfiai mutatók alapján a településeken középtávon nem szervezhető meg az alsó tagozatos köznevelési feladatellátás.

Kötelező felvételt biztosító iskolák

Bugacpusztaházi tanulók számára a kötelező felvételt biztosító iskola jelenleg a Rigó József Általános Művelődési Központ bugaci iskolája.

Tanulók jelenlegi szállítása a kötelező felvételt biztosító iskolába

426. Táblázat: Iskolabuszos utaztatás adatai

Induló állomáson ellátott-e a köznevelési alapfeladat	Célállomáson ellátott köznevelési alapfeladat	Induló állomás (település)	Köztes állomás (település)	Szállított létszám	Célállomás (település)	Napi megtett km	Gépjármű használati joga (iskolabusz, bérelt, tömegközlekedés)
általános iskola	általános iskola	Kiskunfélegyháza	Gátér	38	Kiskunfélegyháza	64	szolgáltatási szerződéssel
általános iskola	általános iskola	Felsőmonostor	Alsómonostor, Bugacpusztaháza, Erdőszéplak	35	Bugac	115	szolgáltatási szerződéssel

(Forrás-KLIK)

Pedagógus adatok

A 2012/2013. tanévben az általános iskolai feladatellátási helyeken összesen 265 főállású pedagógus dolgozik. Az egy pedagógusra jutó tanulók száma átlagosan 10,13.

Az intézményrendszer átalakítása elsősorban a részmunkaidős (15 fő) és óraadó (5 fő) pedagógusokat érintheti, hiszen az egyetlen intézménybe történő integráció lehetővé teszi a munkaerő-gazdálkodási rendszer működtetésével, hogy az óraadó pedagógus helyett egy-egy főállású utazó pedagógus alkalmazása történjék.

A pedagógusok létszámának tervezése a pedagógiai programok és a tanulócsoport-szám ismeretének birtokában tervezhető megbízhatóan.

A pedagógusok korosztályos megoszlását bemutató táblázatból látható, hogy a nyugdíjasok alkalmazására vonatkozó jogszabályi környezet valószínűleg nem jelent problémát a közeljövőben. (A pedagógusok 15% a következő években nyugdíjba vonulhat.)

A jogszabályi megfelelés érdekében és a további tervezéshez szükséges a szakos ellátottság feltérképezése is.

3.4.8 Kiskunhalas tankerület

A tankerületben országos feladatot ellátó köznevelési intézmény nincs.

A tankerület működési struktúrájának sajátossága, hogy Zsanán és Balotaszálláson csak alapítványi, Harkakötönyben csak egyházi fenntartó látja el a feladatot.

Az 1. fejezet helyzetelemzése alapján látható, hogy a tanulólétszám 69,55%-a a Klebelsberg Intézményfenntartó Központ által fenntartott intézménybe jár. Az intézményei kihasználtsága 74%-os.

427. Táblázat: Általános iskolai középtávú létszám prognózis településenként

Tankerület	Település	Kapacitás	2012/2013. tanév		2013/2014. tanév		2014/2015. tanév		2015/2016. tanév		2016/2017. tanév		2017/2018. tanév	
			létszám	osztály	létszám	osztály	létszám	osztály	létszám	osztály	létszám	osztály	létszám	osztály
Kiskunhalas	Balotaszállás	200	103	8	112	8	117	8	114	8	117	8	116	8
Kiskunhalas	Harkakötöny	96	48	8	45	8	46	8	47	8	50	8	48	8
Kiskunhalas	Kelebia	300	231	14	208	14	212	14	209	14	201	14	200	14
Kiskunhalas	Kiskunhalas	2802	2178	107	2256	107	2297	107	2284	107	2254	107	2252	107
Kiskunhalas	Kisszállás	250	140	8	146	8	149	8	144	8	143	8	142	8
Kiskunhalas	Kunfehértó	224	138	8	142	8	136	8	140	8	141	8	150	8
Kiskunhalas	Pirtó	120	31	4	33	4	32	4	30	4	35	4	37	4
Kiskunhalas	Tompa	400	308	16	316	16	325	16	338	16	337	16	341	16
Kiskunhalas	Zsana	120	52	8	50	8	52	8	50	8	48	8	49	8
Tankerület összesen		4512	3229	181	3308	181	3366	181	3356	181	3326	181	3335	181

(Forrás: KIR-STAT)

A táblázat a 2012/2013-as tanév KIR-STAT adataiból kiindulva, a születési adatok figyelembevételével becsli a következő tanévek települési létszámadait, változatlan osztályszámok mellett. Nem lehet a becsléskor figyelembe venni, hogy a 2013/2014-es tanévre történő beiratkozáskor, a törvényi változás milyen egyszeri tanulói létszámnövekedést okoz.

A tankerületben a 2012/2013. tanévben a tanulók száma 3229 fő, az osztályok száma 181. Így a jelenlegi átlagos osztálylétszám 17,83 fő/osztály. Amennyiben a tankerületben az osztályok száma változatlan marad, ez a mutató a 2017/2018-as tanévre 18,42 fő/osztályra növekszik.

Amennyiben figyelembe vesszük, hogy a tankerületben az integráltan oktatott sajátos nevelési igényű tanulók aránya 7,9%, és ezen tanulókat 2 főnek számítjuk, akkor az előbbi arány 19,24 fő/osztályt ad.

Amennyiben a tankerületet úgy vizsgáljuk, mintha egy intézményként, egy épületben működne, valamint az Nkt. átlag és maximum osztálylétszámaival számolunk, a szükséges osztályok számára, a következő eredményt kapjuk:

428. Táblázat: Osztályok száma a tankerületben az Nkt. létszámadataival számolva

Tanév	2012/2013	2013/2014	2014/2015	2015/2016	2016/2017	2017/2018
Tanulók száma	3229	3308	3366	3356	3326	3335
Osztályok száma / max	120	123	125	125	124	124
Osztályok száma / átlag	140	143	146	145	144	145

(Forrás: KIR-STAT)

Az Nkt. szerinti maximális osztálylétszámmal (27) 120, az átlagléttszámmal (23) számolva 140 osztály szervezésére lenne jelenleg szükség. Ez az adat jelentősen eltér a jelenlegi 181 megszervezett osztályhoz képest. Így a kapacitás, a kihasználtság és a demográfiai mutatók szerint a tanulócsoportok számának felülvizsgálata, lehetséges csökkentése javasolt.

Az osztályok számának tervezése során, figyelembe kell venni a Kiskunhalason szegregáltan oktatott kis létszámú speciális tantervű osztályokat (jelenleg 12 osztály 129 fővel), valamint a tankerület intézményeiben folyó nemzetiségi oktatással kapcsolatos törvényi előírásokat.

A részletes elemzés és a fenntartó által meghozandó döntés meghozatala során, a következő adatok pontosítása, kiegészítése, vizsgálata szükséges:

A Klebelsberg intézményfenntartó Központ által fenntartott feladatellátási helyek kihasználtsága:

429. Táblázat: feladatellátási helyek kihasználtsága

Település	Fenntartó	Intézmény	Feladat-ellátási hely	Épület kapacitás	Kihasználtság %
Kelebia	Klebelsberg Intézményfenntartó Központ	Farkas László Általános Iskola Kelebia	Feladatellátási hely	300	77%

Település	Fenntartó	Intézmény	Feladat-ellátási hely	Épület kapacitás	Kihasználtság %
Kiskunhalas	Klebelsberg Intézményfenntartó Központ	Bács-Kiskun Megyei Önkormányzat Általános Iskolája, Előkészítő Szakiskolája és Nevelési Tanácsadója	ÁLTALÁNOS ISKOLA	224	58%
Kiskunhalas	Klebelsberg Intézményfenntartó Központ	Fazekas Gábor Utcai Általános Iskola	Feladatellátási hely	444	92%
Kiskunhalas	Klebelsberg Intézményfenntartó Központ	Felsővárosi Általános Iskola	Felsővárosi Általános Iskola	649	85%
Kiskunhalas	Klebelsberg Intézményfenntartó Központ	Kertvárosi Általános Iskola	Feladatellátási hely	415	75%
Kisszállás	Klebelsberg Intézményfenntartó Központ	Sallai István Általános Iskola	Feladatellátási hely	250	56%
Kunfehértó	Klebelsberg Intézményfenntartó Központ	Kunfehértói Általános Iskola és Napközi Otthon	Kunfehértói Általános Iskola és Napközi Otthon	224	62%
Pirtó	Klebelsberg Intézményfenntartó Központ	Felsővárosi Általános Iskola	Pirtói Tagintézmény	120	26%
Tompa	Klebelsberg Intézményfenntartó Központ	Szabó Dénes Általános Iskola	Feladatellátási hely iskola	400	77%

(Forrás: KIR-STAT)

A tankerületben a felső tagozatban az osztályok létszáma nem éri el a Nkt. által előírt minimumot az alábbi településeken:

Harkakötöny

Zsana

A településeken nem állami fenntartásúak az intézmények.

Infrastruktúra

A mindennapos testnevelés megvalósításához szükséges tornateremmel, vagy tornaszobával KIR-STAT adatok szerint Harkakötöny és Balotaszállás feladatellátási helyi nem rendelkezik.

Nemzetiségi iskolák

Nemzetiségi nyelvoktatás a tankerületben a következő intézményekben folyik.

430. Táblázat Nemzetiségi iskolák

Település	Fenntartó	Intézmény	Feladat-ellátási hely	Nemzetiségi nyelv	Nemzetiségi oktatás típusa	Összesen
						fő
Kiskunhalas	Kalocsa-Kecskeméti Főegyházmegye	Szent József Katolikus Általános Iskola és Óvoda	Szent József Katolikus Általános Iskola és Óvoda	nemzetiségi német	Nyelvoktató	69
Kiskunhalas	Klebelsberg Intézményfenntartó Központ	Felsővárosi Általános Iskola	Felsővárosi Általános Iskola	nemzetiségi német	Nyelvoktató	181

(Forrás: KIR-STAT)

431. Táblázat: Köznevelési szerződések, közoktatási megállapodások, köznevelési feladat-ellátásra vonatkozó egyoldalú nyilatkozatok alapján történő feladatellátás

Intézmény		feladat-ellátási hely neve						Fenntartó		Ellátott feladat	Tanuló k száma (KIR-STAT)	Pedagógusok száma (KIR-STAT)	Közoktatási megállapodás / KÖZNEVELÉSI SZERZŐDÉS	Milyen időtartamra szól a megállapodás (mettől meddig szól)	Egyoldalú nyilatkozat
OM azonosító	Név	Név	Megye	Tankerület	Helység	Irsz	Cím	Neve	Típusa						
027803	Szent József Katolikus Általános Iskola és Óvoda	Szent József Katolikus Általános Iskola és Óvoda	Bács-Kiskun	Kiskunhalas	Kiskunhalas	6400	Áchim András utca 32434	Kalocsa-Kecskeméti Főegyházmegye	egyházi jogi személy	általános iskola	462	47			van
027806	Kiskunhalasi Református Kollégium Központi Általános Iskolája	Kiskunhalasi Református Kollégium Központi Általános Iskolája	Bács-Kiskun	Kiskunhalas	Kiskunhalas	6400	Köztársaság 32434	Kiskunhalasi Református Egyházköztség	egyházi jogi személy	általános iskola	318	38			van
029682	Táltos Tehetséggondozó Általános Iskola, Gimnázium, Szakképző Iskola és Alapfokú Művészetoktatási Intézmény	Balotaszállás ált. isk.	Bács-Kiskun	Kiskunhalas	Balotaszállás	6412	Balassi u. 25937	A Art Stúdió Iskolafenntartó kiemelkedően Közhasznú Nonprofit Kft.	korlátolt felelősségű társaság	általános iskola	103	11	közoktatási	2008.09.01 - 2018.09.01.	

Intézmény		feladat-ellátási hely neve						Fenntartó		Ellátott feladat	Tanuló k száma (KIR-STAT)	Pedagógusok száma (KIR-STAT)	Közoktatási megállapodás / KÖZNEVELÉSI SZERZŐDÉS	Milyen időtartamra szól a megállapodás (mettől meddig szól)	Egyoldalú nyilatkozat
OM azonosító	Név	Név	Megye	Tankerület	Helység	Irsz	Cím	Neve	Típusa						
029682	Táltos Tehetséggondozó Általános Iskola, Gimnázium, Szakképző Iskola és Alapfokú Művészetoktatási Intézmény	Zsana ált. isk.	Bács-Kiskun	Kiskunhalas	Zsana	6411	Ady Endre u. 15158	A Art Stúdió Iskolafenntartó kiemelkedően Közhasznú Nonprofit Kft.	korlátozott felelősségű társaság	általános iskola	52	11	közoktatási	2010.09.01 - 2023.08.31.	

Tanulók jelenlegi szállítása a kötelező felvételt biztosító iskolába

432. Táblázat: Iskolabuszos utaztatás adatai

Induló állomáson ellátott-e a köznevelési alapfeladat	Célállomáson ellátott köznevelési alapfeladat	Induló állomás (település)	Köztes állomás (település)	Szállított létszám	Célállomás (település)	Napi megtett km	Gépjármű használati joga (iskolabusz, bérelt, tömegközlekedés)
általános iskola alsó tagozat	általános iskolai nevelés, oktatás a felső tagozaton	Pirtó	nincs	28 fő	Kiskunhalas	96 km	önkormányzattól bérelt

(Forrás-KLIK)

Pedagógus adatok

A 2012/2013. tanévben az általános iskolai feladatellátási helyeken összesen 340 főállású pedagógus dolgozik. Az egy pedagógusra jutó tanulók száma átlagosan 9,49.

Az intézményrendszer átalakítása elsősorban a részmunkaidős (25 fő) és óraadó (19 fő) pedagógusokat érintheti, hiszen az egyetlen intézménybe történő integráció lehetővé teszi a munkaerő-gazdálkodási rendszer működtetésével, hogy az óraadó pedagógus helyett egy-egy főállású utazó pedagógus alkalmazása történjék.

A pedagógusok létszámának tervezése a pedagógiai programok és a tanulócsoport-szám ismeretének birtokában tervezhető megbízhatóan.

A pedagógusok korosztályos megoszlását bemutató táblázatból látható, hogy a nyugdíjasok alkalmazására vonatkozó jogszabályi környezet változása jelentős problémát jelenthet a közeljövőben. (A pedagógusok 15,3% a következő években nyugdíjba vonulhat.)

A jogszabályi megfelelés érdekében és a további tervezéshez szükséges a szakos ellátottság feltérképezése is.

3.4.9 Kiskunmajsai tankerület

A tankerületben országos feladatot ellátó köznevelési intézmény nincs.

A tankerület működési struktúrájának sajátossága, hogy Csólyospálos településen lévő tagintézmény szakmai irányítása jelenleg a Csongrád Megyében lévő Forráskút településről történik.

Ezen települések adatait jelenleg a járási rendszerhez igazodva itt a Kiskunmajsai tankerületnél elemezzük.

Szankon és Kömpöcön csak egyházi fenntartó látja el a feladatot.

Az 1. fejezet helyzetelemzése alapján látható, hogy a tanulólétszám 62,18%-a a Klebelsberg Intézményfenntartó Központ által fenntartott intézménybe jár. Az intézményei kihasználtsága 73%-os.

433. Táblázat: Általános iskolai középtávú létszám prognózis településenként

Tankerület	Település	Kapacitás	2012/2013. tanév		2013/2014. tanév		2014/2015. tanév		2015/2016. tanév		2016/2017. tanév		2017/2018. tanév	
			létszám	osztály	létszám	osztály	létszám	osztály	létszám	osztály	létszám	osztály	létszám	osztály
Kiskunmajsai	Csólyospálos	120	113	8	105	8	107	8	111	8	108	8	103	8
Kiskunmajsai	Jászszentlászló	250	203	9	185	9	179	9	186	9	179	9	169	9
Kiskunmajsai	Kiskunmajsai	1252	947	44	960	44	962	44	972	44	940	44	945	44
Kiskunmajsai	Kömpöc	57	41	5	42	5	40	5	42	5	43	5	48	5
Kiskunmajsai	Szank	220	174	8	178	8	170	8	170	8	170	8	175	8
Tankerület összesen		1899	1478	74	1470	74	1458	74	1481	74	1440	74	1440	74

(Forrás: KIR-STAT)

A táblázat a 2012/2013-as tanév KIR-STAT adataiból kiindulva, a születési adatok figyelembevételével becsli a következő tanévek települési létszámadatait, változatlan osztályszámok mellett. Nem lehet a becsléskor figyelembe venni, hogy a 2013/2014-es tanévre történő beiratkozáskor, a törvényi változás milyen egyszeri tanulói létszámnövekedést okoz.

A tankerületben a 2012/2013. tanévben a tanulók száma 1478 fő, az osztályok száma 74. Így a jelenlegi átlagos osztálylétszám 19,97 fő/osztály. Amennyiben a tankerületben az osztályok száma változatlan marad, ez a mutató a 2017/2018-as tanévre 19,45 fő/osztályra csökken.

Amennyiben figyelembe vesszük, hogy a tankerületben az integráltan oktatott sajátos nevelési igényű tanulók aránya 7,2%, és ezen tanulókat 2 főnek számítjuk, akkor az előbbi arány 21,48 fő/osztályt ad.

Amennyiben a tankerületet úgy vizsgáljuk, mintha egy intézményként, egy épületben működne, valamint az Nkt. átlag és maximum osztálylétszámaival számolunk, a szükséges osztályok számára, a következő eredményt kapjuk:

434. Táblázat: Osztályok száma a tankerületben az Nkt. létszámadataival számolva

Tanév	2012/2013	2013/2014	2014/2015	2015/2016	2016/2017	2017/2018
Tanulók száma	1478	1470	1458	1481	1440	1440
Osztályok száma / max	55	55	54	55	54	54
Osztályok száma / átlag	64	63	63	64	62	62

(Forrás: KIR-STAT)

Az Nkt. szerinti maximális osztálylétszámmal (27) 55, az átlagléttszámmal (23) számolva 64 osztály szervezésére lenne jelenleg szükség. Ez az adat jelentősen eltér a jelenlegi 74 megszervezett osztályhoz képest. Így a kapacitás, a kihasználtság és a demográfiai mutatók szerint a jelenlegi szakmai vezetési struktúra és a tanulócsoporthoz számának felülvizsgálata, lehetséges csökkentése javasolt.

Az osztályok számának tervezése során, figyelembe kell venni a Kiskunmajsán szegregáltan oktatott kis létszámú speciális tantervű osztályokat (jelenleg 6 osztály 58 fővel), valamint a tankerület intézményeiben folyó nemzetiségi oktatással kapcsolatos törvényi előírásokat.

A részletes elemzés és a fenntartó által meghozandó döntés meghozatala során, a következő adatok pontosítása, kiegészítése, vizsgálata szükséges:

A Klebelsberg intézményfenntartó Központ által fenntartott feladatellátási helyek kihasználtsága:

435. Táblázat: feladatellátási helyek kihasználtsága

Település	Fenntartó	Intézmény	Feladat-ellátási hely	Épület kapacitás	Kihasználtság %
Csolyospálos	Klebelsberg Intézményfenntartó Központ	Üllés és Forráskút Községek Általános Iskolája, Alapfokú Művészetoktatási Intézménye, Óvodája és Bölcsődéje	Csolyospálosi Általános Iskola	120	94%
Jászszentlászló	Klebelsberg Intézményfenntartó Központ	Szent László Általános Művelődési Központ	Feladatellátási hely - iskola	250	81%
Kiskunmajsa	Klebelsberg Intézményfenntartó Központ	Arany János Általános Iskola, Óvoda és Bölcsőde	Arany János Általános Iskola, Óvoda és Bölcsőde tagiskolája	770	71%
Kiskunmajsa	Klebelsberg Intézményfenntartó Központ	Bács-Kiskun Megyei Önkormányzat Kiskun Általános Iskolája, Egységes Gyógypedagógiai Módszertani Intézménye	Kiskunfélegyházi Általános Iskola EGYMI Kiskunmajsai Általános Iskolája és EGYMI	112	52%

(Forrás: KIR-STAT)

A tankerületben a felső tagozatban az osztályok létszáma nem éri el a Nkt. által előírt minimumot az alábbi településeken:

Kömpöc - felső tagozaton összevont osztályban oktatnak

Csolyospálos - 6. és 7. évfolyam

A kömpöci intézmény egyházi fenntartású.

Infrastruktúra

A mindennapos testnevelés megvalósításához szükséges tornateremmel, vagy tornaszobával mindegyik feladatellátási hely rendelkezik.

Nemzetiségi iskolák

Nemzetiségi oktatás a tankerületben csak a KLIK által fenntartott intézményekben folyik.

436. Táblázat Nemzetiségi iskolák

Település	Fenntartó	Intézmény	Feladat-ellátási hely	Nemzetiségi nyelv	Nemzetiségi oktatás típusa	Összesen
						fő
Kiskunmajsa	Klebelsberg Intézményfenntartó Központ	Bács-Kiskun Megyei Önkormányzat Kiskun Általános Iskolája, Egységes Gyógypedagógiai Módszertani Intézménye	Kiskunfélegyházi Általános Iskola EGYMI Kiskunmajsai Általános Iskolája és EGYMI	beás, illetve romani nyelvet nem oktatják	Roma/cigány nemzetiségi	54

(Forrás: KIR-STAT)

437. Táblázat: Köznevelési szerződések, közoktatási megállapodások, köznevelési feladat-ellátásra vonatkozó egyoldalú nyilatkozatok alapján történő feladatellátás

Intézmény		feladat-ellátási hely neve						Fenntartó		Ellátott feladat	Tanulók száma (KIR-STAT)	Pedagógusok száma (KIR-STAT)	Közoktatási megállapodás/ KÖZNEVELÉSI SZERZŐDÉS	Milyen időtartamra szól a megállapodás (mettől meddig szól)	Egyoldalú nyilatkozat
OM azonosító	Név	Név	Megye	Tankerület	Helység	Irsz	Cím	Neve	Típusa						
027825	Szent Gellért Katolikus Általános Iskola és Óvoda	Feladatellátási hely	Bács-Kiskun	Kiskunmajsa	Kiskunmajsa	6120	Csontos Károly 24396	Kalocsa-Kecskeméti Főegyházmegye	egyházi jogi személy	általános iskola	344	32	nincs		van

Általános iskola nélküli települések

Móricgáton nincs jelenleg általános iskola. a települések demográfiai adatai alapján.

438. Táblázat: Általános iskola nélküli települések demográfiai adatai

Tankerület	Település	Születettek száma									
		2002.09.01- 2003.08.31.	2003.09.01- 2004.08.31.	2004.09.01- 2005.08.31.	2005.09.01- 2006.08.31.	2006.09.01- 2007.08.31.	2007.09.01- 2008.08.31.	2008.09.01- 2009.08.31.	2009.09.01- 2010.08.31.	2010.09.01- 2011.08.31.	2011.09.01- 2012.08.31.
Kiskunmajsa	Móricgát	3	6	4	4	4	3	5	1	1	1

A 7-10 éves gyermekek száma Móricgáton 13. A korcsoport tanulóinak száma a településen csökkenő tendenciát mutat.

A demográfiai mutatók alapján a településeken középtávon nem szervezhető meg az alsó tagozatos köznevelési feladatellátás.

Kötelező felvételt biztosító iskolák

Móricgáti tanulók számára a kötelező felvételt biztosító iskola jelenleg a Szent László Általános Művelődési Központ járszentlászlói intézménye.

Tanulók jelenlegi szállítása a kötelező felvételt biztosító iskolába

439. Táblázat: Iskolabuszos utaztatás adatai

Induló állomáson ellátott-e a köznevelési alapeladat	Célállomáson ellátott köznevelési alapeladat	Induló állomás (település)	Köztes állomás (település)	Szállított létszám	Célállomás (település)	Napi megtett km	Gépjármű használati joga (iskolabusz, bérelt, tömegközlekedés)
nem	igen	Móricgát		16	Járszentlászló	60	önkormányzati tulajdon

(Forrás-KLIK)

Pedagógus adatok

A 2012/2013. tanévben az általános iskolai feladatellátási helyeken összesen 149 főállású pedagógus dolgozik. Az egy pedagógusra jutó tanulók száma átlagosan 9,91.

Az intézményrendszer átalakítása elsősorban a részmunkaidős (5 fő) és óraadó (9 fő) pedagógusokat érintheti, hiszen az egyetlen intézménybe történő integráció lehetővé teszi a munkaerő-gazdálkodási rendszer működtetésével, hogy az óraadó pedagógus helyett egy-egy főállású utazó pedagógus alkalmazása történjék.

A pedagógusok létszámának tervezése a pedagógiai programok és a tanulócsoporthoz szám ismeretének birtokában tervezhető megbízhatóan.

A pedagógusok korosztályos megoszlását bemutató táblázatból látható, hogy a nyugdíjasok alkalmazására vonatkozó jogszabályi környezet változása jelentős problémát jelenthet a közeljövőben. (A pedagógusok 13,4% a következő években nyugdíjba vonulhat.)

A jogszabályi megfelelés érdekében és a további tervezéshez szükséges a szakos ellátottság feltérképezése is.

3.4.10 Kunszentmiklósi tankerület

A tankerületben országos feladatot ellátó köznevelési intézmény nincs.

A tankerület működési struktúrájának sajátossága, hogy a Kecskeméti járásban lévő Ladánybene település lévő tagintézményének szakmai irányítása, jelenleg ebben a tankerületben lévő Kunadacs településről történik.

Ezen település adatait jelenleg a járási rendszerhez igazodva a Kecskeméti tankerületnél elemezzük.

Az 1. fejezet helyzetelemzése alapján látható, hogy a tanulólétszám 88,42%-a a Klebelsberg Intézményfenntartó Központ által fenntartott intézménybe jár. Az intézményei kihasználtsága 63%-os.

440. Táblázat: Általános iskolai középtávú létszám prognózis településenként

Tankerület	Település	Kapacitás	2012/2013. tanév		2013/2014. tanév		2014/2015. tanév		2015/2016. tanév		2016/2017. tanév		2017/2018. tanév	
			létszám	osztály	létszám	osztály	létszám	osztály	létszám	osztály	létszám	osztály	létszám	osztály
Kunszentmiklós	Apostag	350	162	8	173	8	159	8	153	8	148	8	142	8
Kunszentmiklós	Dunaegyháza	200	96	8	94	8	93	8	95	8	97	8	103	8
Kunszentmiklós	Dunavecse	887	398	29	390	29	380	29	368	29	359	29	351	29
Kunszentmiklós	Kunadacs	192	126	8	121	8	123	8	118	8	117	8	115	8
Kunszentmiklós	Kunpeszér	100	61	4	55	4	52	4	52	4	52	4	52	4
Kunszentmiklós	Kunszentmiklós	952	678	29	675	29	654	29	615	29	598	29	616	29
Kunszentmiklós	Szabadszállás	600	492	21	484	21	492	21	467	21	475	21	482	21
Kunszentmiklós	Szalkszentmárton	320	197	10	199	10	194	10	196	10	190	10	196	10
Kunszentmiklós	Tass	310	227	12	235	12	246	12	260	12	253	12	257	12
Tankerület összesen		3911	2437	129	2426	129	2393	129	2324	129	2289	129	2314	129

(Forrás: KIR-STAT)

A táblázat a 2012/2013-as tanév KIR-STAT adataiból kiindulva, a születési adatok figyelembevételével becsli a következő tanévek települési létszámadatait, változatlan osztályszámok mellett. Nem lehet a becsléskor figyelembe venni, hogy a 2013/2014-es tanévre történő beiratkozáskor, a törvényi változás milyen egyszeri tanulói létszámnövekedést okoz.

A tankerületben a 2012/2013. tanévben a tanulók száma 2497 fő, az osztályok száma 129. Így a jelenlegi átlagos osztálylétszám 18,89 fő/osztály. Amennyiben a tankerületben az

osztályok száma változatlan marad, ez a mutató a 2017/2018-as tanévre 17,93 fő/osztályra csökken.

Amennyiben figyelembe vesszük, hogy a tankerületben az integráltan oktatott sajátos nevelési igényű tanulók aránya 9,9%, és ezen tanulókat 2 főnek számítjuk, akkor az előbbi arány 20,76 fő/osztályt ad.

Amennyiben a tankerületet úgy vizsgáljuk, mintha egy intézményként, egy épületben működne, valamint az Nkt. átlag és maximum osztálylétszámaival számolunk, a szükséges osztályok számára, a következő eredményt kapjuk:

441. Táblázat: Osztályok száma a tankerületben az Nkt. létszámadataival számolva

Tanév	2012/2013	2013/2014	2014/2015	2015/2016	2016/2017	2017/2018
Tanulók száma	2437	2426	2393	2324	2289	2314
Osztályok száma / max	91	90	89	87	85	86
Osztályok száma / átlag	105	105	104	101	99	100

(Forrás: KIR-STAT)

Az Nkt. szerinti maximális osztálylétszámmal (27) 91, az átlagléttszámmal (23) számolva 105 osztály szervezésére lenne jelenleg szükség. Ez az adat jelentősen eltér a jelenlegi 129 megszervezett osztályhoz képest. Így a kapacitás, a kihasználtság és a demográfiai mutatók szerint a jelenlegi szakmai vezetési struktúra és a tanulócsoportok számának felülvizsgálata, lehetséges csökkentése javasolt.

Az osztályok számának tervezése során, figyelembe kell venni a Dunavetsén és Szabadszálláson szegregáltan oktatott kis létszámú speciális tantervű osztályokat (jelenleg 6 osztály 67 fővel), valamint a tankerület intézményeiben folyó nemzetiségi oktatással kapcsolatos törvényi előírásokat.

A részletes elemzés és a fenntartó által meghozandó döntés meghozatala során, a következő adatok pontosítása, kiegészítése, vizsgálata szükséges:

A Klebelsberg intézményfenntartó Központ által fenntartott feladatellátási helyek kihasználtsága:

442. Táblázat: feladatellátási helyek kihasználtsága

Település	Fenntartó	Intézmény	Feladat-ellátási hely	Épület kapacitás	Kihasználtság %
Apostag	Klebelsberg Intézményfenntartó Központ	Nagy Lajos Általános Művelődési Központ	Nagy Lajos ÁMK iskolája	350	46%
Dunaegyháza	Klebelsberg Intézményfenntartó Központ	Dunaegyházi Általános Művelődési Központ	Általános Iskola	200	48%
Dunavecse	Klebelsberg Intézményfenntartó Központ	DUNA MENTI EGYSÉGES GYÓGYPEDAGÓGIAI MÓDSZERTANI INTÉZMÉNY, ÁLTALÁNOS ISKOLA, SPECIÁLIS SZAKISKOLA, KOLLÉGIUM ÉS GYERMEKOTTHON	Általános Iskola	112	49%
Dunavecse	Klebelsberg Intézményfenntartó Központ	Petőfi Sándor Általános Iskola	Petőfi Sándor Általános Iskola, Dunavecse	575	49%
Kunadacs	Klebelsberg Intézményfenntartó Központ	Kunadacs-Ladánybene Általános Iskola és Óvoda	IV. Béla Általános Iskola	192	66%
Kunpeszér	Klebelsberg Intézményfenntartó Központ	Önkormányzat Általános Iskolája Kunpeszér	Önkormányzat Általános Iskolája	100	61%
Kunszentmiklós	Klebelsberg Intézményfenntartó Központ	Varga Domokos Általános Művelődési Központ	ÁMK Általános Iskolája Damjanich út 7.	672	68%
Szabadszállás	Klebelsberg Intézményfenntartó Központ	Tóth Erzsébet Óvoda-Bölcsőde-Nevelési Tanácsadó	Szabadszállási ÁMK Petőfi Sándor Általános Iskola	600	82%

Település	Fenntartó	Intézmény	Feladat-ellátási hely	Épület kapacitás	Kihasználtság %
Szalkszentmárton	Klebelsberg Intézményfenntartó Központ	Szalkszentmárton Községi Önkormányzat Petőfi Sándor Többcélú Köznevelési Intézménye Óvoda, Általános Iskola, Művelődési Ház, Könyvtár	Feladatellátási hely 1: általános iskola	320	62%
Tass	Klebelsberg Intézményfenntartó Központ	Földvály Gábor Két Tanítási Nyelvű Általános Iskola	Feladatellátási hely	310	73%

(Forrás: KIR-STAT)

A tankerületben a felső tagozatban az osztályok létszáma nem éri el a Nkt. által előírt minimumot az alábbi településeken:

Dunaegyháza - nemzetiségi iskola

Dunavecse - a református intézményben

Kunpeszér - felső tagozaton összevont osztályok vannak

Mindkét településen nemzetiségi oktatás folyik.

Infrastruktúra

A mindennapos testnevelés megvalósításához szükséges tornateremmel, vagy tornaszobával mindegyik feladatellátási hely rendelkezik.

Nemzetiségi iskolák

Nemzetiségi nyelvoktatás a tankerületben csak a KLIK által fenntartott intézményekben folyik.

443. Táblázat: Nemzetiségi iskolák

Település	Fenntartó	Intézmény	Feladat- ellátási hely	Nemzetiségi nyelv	Nemzetiségi oktatás típusa	Összesen
						fő
Dunaegyháza	Klebelsberg Intézményfenntartó Központ	Dunaegyházi Általános Művelődési Központ	Általános Iskola	nemzetiségi szlovák	Nyelvoktató	96

(Forrás: KIR-STAT)

444. Táblázat: Köznevelési szerződések, közoktatási megállapodások, köznevelési feladat-ellátásra vonatkozó egyoldalú nyilatkozatok alapján történő feladatellátás

Intézmény		feladat-ellátási hely neve						Fenntartó		Ellátott feladat	Tanulók száma (KIR-STAT)	Pedagógusok száma (KIR-STAT)	Közoktatási megállapodás/ KÖZNEVELÉSI SZERZŐDÉS	Milyen időtartamra szól a megállapodás (mettől meddig szól)	Egyoldalú nyilatkozat
OM azonosító	Név	Név	Megye	Tankerület	Helység	Irsz	Cím	Neve	Típusa						
027948	Baksay Sándor Református Gimnázium és Általános Iskola	általános iskola	Bács-Kiskun	Kunszentmiklós	Kunszentmiklós	6090	Kálvin tér 17. 28130	Kunszentmiklósi Református Egyházközség	egyházi jogi személy	általános iskola	219	17	nincs		van

Tanulók jelenlegi szállítása a kötelező felvételt biztosító iskolába

445. Táblázat: Iskolabuszos utaztatás adatai

Induló állomáson ellátott-e a köznevelési alapeladat	Célállomáson ellátott köznevelési alapeladat	Induló állomás (település)	Köztes állomás (település)	Szállított létszám	Célállomás (település)	Napi megtett km	Gépjármű használati joga (iskolabusz, bérelt, tömegközlekedés)
igen	igen	Kunpeszér	Középpeszér	9	Tatárszentgyörgy	32	önkormányzat tulajdonában

(Forrás-KLIK)

Pedagógus adatok

A 2012/2013. tanévben az általános iskolai feladatellátási helyeken összesen 211 főállású pedagógus dolgozik. Az egy pedagógusra jutó tanulók száma átlagosan 11,54.

Az intézményrendszer átalakítása elsősorban a részmunkaidős (6 fő) és óraadó (18 fő) pedagógusokat érintheti, hiszen az egyetlen intézménybe történő integráció lehetővé teszi a munkaerő-gazdálkodási rendszer működtetésével, hogy az óraadó pedagógus helyett egy-egy főállású utazó pedagógus alkalmazása történjék.

A pedagógusok létszámának tervezése a pedagógiai programok és a tanulócsoport-szám ismeretének birtokában tervezhető megbízhatóan.

A pedagógusok korosztályos megoszlását bemutató táblázatból látható, hogy a nyugdíjasok alkalmazására vonatkozó jogszabályi környezet változása jelentős problémát jelenthet a közeljövőben. (A pedagógusok 15,64% a következő években nyugdíjba vonulhat.)

A jogszabályi megfelelés érdekében és a további tervezéshez szükséges a szakos ellátottság feltérképezése is.

3.4.11 Tiszakécske tankerület

A tankerületben országos feladatot ellátó köznevelési intézmény nincs.

A tankerület működési struktúrájának sajátossága, hogy a Nyárlőrinc településen lévő tagintézmények szakmai irányítása jelenleg az ebben a tankerületben lévő Lakitelek településről történik.

Ezen település adatait jelenleg a járási rendszerhez igazodva a Kecskeméti tankerületnél elemezzük.

Az 1. fejezet helyzetelemzése alapján látható, hogy a tanulólétszám 88.67%-a a Klebelsberg Intézményfenntartó Központ által fenntartott intézménybe jár. Az intézményei kihasználtsága 74%-os.

446. Táblázat: Általános iskolai középtávú létszám prognózis településenként

Tankerület	Település	Kapacitás	2012/2013. tanév		2013/2014. tanév		2014/2015. tanév		2015/2016. tanév		2016/2017. tanév		2017/2018. tanév	
			létszám	osztály	létszám	osztály	létszám	osztály	létszám	osztály	létszám	osztály	létszám	osztály
Tiszakécske	Lakitelek	486	416	20	417	20	424	20	435	20	432	20	435	20
Tiszakécske	Szentkirály	230	158	8	154	8	147	8	152	8	151	8	146	8
Tiszakécske	Tiszaalpár	600	374	18	379	18	381	18	380	18	383	18	395	18
Tiszakécske	Tiszakécske	1277	941	50	930	50	920	50	878	50	866	50	860	50
Tankerület összesen		2593	1889	96	1880	96	1872	96	1845	96	1832	96	1836	96

(Forrás: KIR-STAT)

A táblázat a 2012/2013-as tanév KIR-STAT adataiból kiindulva, a születési adatok figyelembevételével becsli a következő tanévek települési létszámadatait, változatlan osztályszámok mellett. Nem lehet a becsléskor figyelembe venni, hogy a 2013/2014-es tanévre történő beiratkozáskor, a törvényi változás milyen egyszeri tanulói létszámnövekedést okoz.

A tankerületben a 2012/2013. tanévben a tanulók száma 1889 fő, az osztályok száma 96. Így a jelenlegi átlagos osztálylétszám 19,67 fő/osztály. Amennyiben a tankerületben az osztályok száma változatlan marad, ez a mutató a 2017/2018-as tanévre 19,12 fő/osztályra csökken.

Amennyiben figyelembe vesszük, hogy a tankerületben az integráltan oktatott sajátos nevelési igényű tanulók aránya 9,63%, és ezen tanulókat 2 főnek számítjuk, akkor az előbbi arány 21,57 fő/osztályt ad.

Amennyiben a tankerületet úgy vizsgáljuk, mintha egy intézményként, egy épületben működne, valamint az Nkt. átlag és maximum osztálylétszámaival számolunk, a szükséges osztályok számára, a következő eredményt kapjuk:

447. Táblázat: Osztályok száma a tankerületben az Nkt. létszámadataival számolva

Tanév	2012/2013	2013/2014	2014/2015	2015/2016	2016/2017	2017/2018
Tanulók száma	1889	1880	1872	1845	1832	1836
Osztályok száma / max	70	70	70	69	68	68
Osztályok száma / átlag	82	81	81	80	79	79

(Forrás: KIR-STAT)

Az Nkt. szerinti maximális osztálylétszámmal (27) 70, az átlagléttszámmal (23) számolva 81 osztály szervezésére lenne jelenleg szükség. Ez az adat jelentősen eltér a jelenlegi 96 megszervezett osztályhoz képest. Így a kapacitás, a kihasználtság és a demográfiai mutatók szerint a jelenlegi szakmai vezetési struktúra és a tanulócsoporthoz számának felülvizsgálata, lehetséges csökkentése javasolt.

Az osztályok számának tervezése során, figyelembe kell venni a Tiszakécskén szegregáltan oktatott kis létszámú speciális tantervű osztályokat (jelenleg 4 osztály 51 fővel).

A részletes elemzés és a fenntartó által meghozandó döntés meghozatala során, a következő adatok pontosítása, kiegészítése, vizsgálata szükséges:

A Klebelsberg intézményfenntartó Központ által fenntartott feladatellátási helyek kihasználtsága:

448. Táblázat: feladatellátási helyek kihasználtsága

Település	Fenntartó	Intézmény	Feladat-ellátási hely	Épület kapacitás	Kihasználtság %
Lakitelek	Klebelsberg Intézményfenntartó Központ	Eötvös Loránd Napközi Otthonos Óvoda, Óvoda-Bölcsőde, Általános Iskola és Alapfokú Művészetoktatási Intézmény	Eötvös Loránd Napközi Otthonos Óvoda Általános Iskola és Alapfokú Művészetoktatási Intézmény	486	86%
Szentkirály	Klebelsberg Intézményfenntartó Központ	Szentkirályi Általános Iskola, Zeneiskola és Közkönyvtár	Feladatellátási hely	230	69%

Település	Fenntartó	Intézmény	Feladat-ellátási hely	Épület kapacitás	Kihasználtság %
Tiszaalpár	Klebelsberg Intézményfenntartó Központ	Árpád Fejedelelem Általános Iskola és Könyvtár	Árpád Fejedelelem Általános Iskola	600	62%
Tiszaakcsa	Klebelsberg Intézményfenntartó Központ	Móricz Zsigmond Általános Iskola Gimnázium, Szakképző Iskola, Kollégium, Alapfokú Művészetoktatási Intézmény és Pedagógiai Szakszolgálat	Általános iskola alsó tagozat	310	79%
Tiszaakcsa	Klebelsberg Intézményfenntartó Központ	Móricz Zsigmond Általános Iskola Gimnázium, Szakképző Iskola, Kollégium, Alapfokú Művészetoktatási Intézmény és Pedagógiai Szakszolgálat	Általános iskola felső tagozat	350	83%
Tiszaakcsa	Klebelsberg Intézményfenntartó Központ	Móricz Zsigmond Általános Iskola Gimnázium, Szakképző Iskola, Kollégium, Alapfokú Művészetoktatási Intézmény és Pedagógiai Szakszolgálat	Általános Iskola Tiszaabonyi tagozat	200	70%
Tiszaakcsa	Klebelsberg Intézményfenntartó Központ	Móricz Zsigmond Általános Iskola Gimnázium, Szakképző Iskola, Kollégium, Alapfokú Művészetoktatási Intézmény és Pedagógiai Szakszolgálat	eltérő tantervű tagozat 1-8.	90	57%

(Forrás: KIR-STAT)

449. Táblázat: Köznevelési szerződések, közoktatási megállapodások, köznevelési feladat-ellátásra vonatkozó egyoldalú nyilatkozatok alapján történő feladatellátás

Intézmény		feladat-ellátási hely neve						Fenntartó		Ellátott feladat	Tanulók száma (KIR-STAT)	Pedagógusok száma (KIR-STAT)	Közoktatási megállapodás/ KÖZNEVELÉSI SZERZŐDÉS	Milyen időtartamra szól a megállapodás (mettől meddig szól)	Egyoldalú nyilatkozat
OM azonosító	Név	Név	Megye	Tankerület	Helység	Irsz	Cím	Neve	Típusa						
027816	Református Kollégium Általános Iskolája és Gimnáziuma	általános iskola	Bács-Kiskun	Tiszakécske	Tiszakécske	6060	Templom tér 3.	Tiszakécskei Református Egyházközség	egyházi jogi személy	általános iskola	214	30	nincs		van

Általános iskola nélküli települések

Tiszaugon nincs jelenleg általános iskola.

450. Táblázat: Általános iskola nélküli települések demográfiai adatai

Tankerület	Település	Születettek száma									
		2002.09.01- 2003.08.31.	2003.09.01- 2004.08.31.	2004.09.01- 2005.08.31.	2005.09.01- 2006.08.31.	2006.09.01- 2007.08.31.	2007.09.01- 2008.08.31.	2008.09.01- 2009.08.31.	2009.09.01- 2010.08.31.	2010.09.01- 2011.08.31.	2011.09.01- 2012.08.31.
Tiszaúcskő	Tiszaug	4	7	9	6	5	7	6	8	9	7

A 7-10 éves gyermekek száma Tiszaugon 26. A korcsoport tanulóinak száma a településen stagnál.

A demográfiai mutatók alapján a településeken középtávon megszervezhető az alsó tagozatos köznevelési feladatellátás. A feladatellátásra vonatkozó szülői igények esetén és a szükséges infrastruktúra felmérését követően válhat tervezhetővé az új feladatellátási hely kialakítása. Az állami fenntartó vizsgálja meg a feladatellátás helybeni megszervezhetőségét.

Kötelező felvételt biztosító iskolák

Tiszaugi tanulók számára a kötelező felvételt biztosító iskola jelenleg az Eötvös Loránd Napközi Otthonos Óvoda, Óvoda-Bölcsőde, Általános Iskola és Alapfokú Művészetoktatási Intézmény ladánybenei tagintézménye.

Tanulók jelenlegi szállítása a kötelező felvételt biztosító iskolába

451. Táblázat: Iskolabuszos utaztatás adatai

Induló állomáson ellátott-e a köznevelési alapfeladat	Célállomáson ellátott köznevelési alapfeladat	Induló állomás (település)	Köztes állomás (település)	Szállított létszám	Célállomás (település)	Napi megtett km	Gépjármű használati joga (iskolabusz, bérelt, tömegközlekedés)
nem	igen	Lakitelek	Tiszaug	42	Lakitelek	82	vállalkozó szállít

(Forrás-KLIK)

Pedagógus adatok

A 2012/2013. tanévben az általános iskolai feladatellátási helyeken összesen 184 főállású pedagógus dolgozik. Az egy pedagógusra jutó tanulók száma átlagosan 10,27.

Az intézményrendszer átalakítása elsősorban a részmunkaidős (13 fő) és óraadó (2 fő) pedagógusokat érintheti, hiszen az egyetlen intézménybe történő integráció lehetővé teszi a

munkaerő-gazdálkodási rendszer működtetésével, hogy az óraadó pedagógus helyett egy-egy főállású utazó pedagógus alkalmazása történjék.

A pedagógusok létszámának tervezése a pedagógiai programok és a tanulócsoport-szám ismeretének birtokában tervezhető megbízhatóan.

A pedagógusok korosztályos megoszlását bemutató táblázatból látható, hogy a nyugdíjasok alkalmazására vonatkozó jogszabályi környezet változása jelentős problémát jelenthet a közeljövőben. (A pedagógusok 19% a következő években nyugdíjba vonulhat.)

A jogszabályi megfelelés érdekében és a további tervezéshez szükséges a szakos ellátottság feltérképezése is.

3.5 Alapfokú művészetoktatási feladatok középtávú terve

Az alapfokú művészetoktatásban az óvodások, középiskolások és felnőttek elenyésző létszáma mellett számottevően az általános iskoláskorúak vesznek részt, ezért a középtávú tervezésnél a létszámadatok becslése ehhez a korosztályhoz viszonyítva történt.

A megyében az általános iskoláskorú tanulók 27,66%-a vesz részt alapfokú művészetoktatásban. Nem egyértelmű, hogy ez az arány az igényeknek megfelelően alakult-e ki, vagy az intézményi kapacitás, képzési kínálat határozta-e meg. A középtávú tervezéshez javasolt az alapfokú művészetoktatás iránti igények (művészeti ágankénti, tanszakonkénti) feltérképezése.

A megyében 24 állami és 26 nem állami fenntartású intézmény az alapfokú művészetoktatásban résztvevő tanulók ellátásán fele-fele arányban (50,32% illetve 49,68-át) látja el.

Az alapfokú művészeti iskolák – fenntartói típusra tekintet nélkül – feladatellátási helyeinek többsége állami fenntartású intézményben (jellemzően általános iskolai feladatellátási helyen) – bérelt helyiségekben – működik, ami a tanulók érdekét szolgálja, hiszen így az ellátást nagy részük helyben veheti igénybe. Javasolt az alapfokú művészetoktatás köznevelési alapfeladat ellátásának helyszínét a továbbiakban is az általános iskolai feladat-ellátási helyekhez kötni, hogy ennek igénybevétele ne rójon aránytalan terhet a tanulókra, illetve szüleikre.

A feladat-ellátási helyek férőhelyeinek számáról nincs pontos adat (ezeket az intézmények alapító okiratában, illetve működési engedélyében feltüntetett maximális létszámadatok kigyűjtésével és összegzésével lehetne nyerni).

Az alapfeladat ellátásának biztosítása érdekében az állami fenntartású intézmények kihasználtságának figyelembevételével szükséges lehet megállapodások megkötése, amelyekben kedvező bérleti feltételek rögzítése javasolt.

A statisztikai adatok igazolják, hogy az alapfokú művészetoktatáshoz, mint köznevelési alaptevékenységhez való hozzáférés nem minden településen, sőt nem minden általános iskolai nevelési-oktatási tevékenységet végző feladatellátási hellyel rendelkező településen biztosított. A megye 119 települése közül 47 településen, azaz a települések 39%-án nincs művészetoktatási feladatellátási hely. A működő feladatellátási helyek tevékenységének elemzéséből pedig az derül ki, hogy a művészei oktatásban az egyes művészeti ágak és azokon belüli tanszakok egymástól nagyon eltérő lefedettséggel bírnak és arányokkal szerepelnek.

3.5.1 Bácsalmás tankerület

452. Táblázat: Az általános iskolai és az AMI-s tanulók arányából középtávú tanulólétszám becslések

Tanév	2012/2013	2013/2014	2014/2015	2015/2016	2016/2017	2017/2018
Általános iskoláskorú tanulók száma	1492	1496	1491	1484	1470	1462
Alapfokú művészeti iskolában (AMI) tanulók száma*	267	268	267	266	264	262
%-os arány	17,90%	17,90%	17,90%	17,90%	17,90%	17,90%

(Forrás: KIRSTAT 2012)

*A létszám tartalmazhat olyan tanulókat, akik nem általános iskoláskorúak. Lehetnek köztük óvodások, középiskolába járók, felnőttek is.

A tanulók életkor megoszlására, az intézményi kapacításra, a feladatellátási helyek infrastruktúrájára vonatkozó konkrét adatok további gyűjtése és elemzése javasolt a 2014-es optimalizáció és a középtávú tervezés érdekében.

A járásban állami szerv (KLIK) és alapítvány, tart fenn alapfokú művészeti iskolát. Állami fenntartású intézményekben tanul a tanulók 38%-a, magánfenntartású intézményben a 62%-a.

A demográfiai mutatók alapján a következő öt tanévben számottevő változás az AMI-s tanulók létszámában – az alapfokú művészetoktatásban részt vevő általános iskolások számához viszonyított arányát állandónak véve – nem várható.

A két nem állami fenntartású intézmény közül annak ellenére, hogy az alapfokú művészetoktatásban tanulók 62%-át látják el, csak egy kötött közoktatási megállapodást, illetve köznevelési szerződést a köznevelési feladat ellátására, ezért az erre irányuló tárgyalások lefolytatása, szükség esetén köznevelési szerződés megkötése indokolt.

Az érintett adatok további gyűjtése és elemzése javasolt a 2014-es optimalizáció és a középtávú tervezés érdekében.

453. Táblázat: A tanulók megoszlása művészeti áganként

Képzőművészeti ág	Táncművészeti ág	Zeneművészeti ág	Képző- és iparművészeti ág	Szín- és bábművészeti ág	Összesen
Tanulók száma	0	173	78	16	267
%-os arány	0,0%	64,8%	29,2%	6,0%	

(Forrás: KIRSTAT 2012)

A középtávú tervezés során – amennyiben a képzések iránti igények azt indokolják – a művészeti ágak közötti jelenlegi arányokat javasolt újragondolni.

A 10 településéből 5 településen nincs AMI, amelyek közül 1 helyen általános iskolai feladat-ellátási hely sem működik, így itt nem javasolt a köznevelési feladat ellátásának megszervezése.

A használatba vehető infrastruktúráról adatok további gyűjtése és elemzése javasolt a 2014-es optimalizáció és a középtávú tervezés érdekében.

Pedagógus adatok

A 2012/2013. tanévben az AMI feladatellátási helyeken összesen 6 főállású, 3 részmunkaidős és 1 óraadó pedagógus dolgozik.

A pedagógusok korosztályos megoszlását bemutató táblázatból látható, hogy a nyugdíjasok alkalmazására vonatkozó jogszabályi környezet változása középtávon 3 főt érint.

A tankerületben senkit nem alkalmaznak szakképzettség nélkül pedagógus munkakörben.

A további tervezéshez – nyugdíjba vonuló pedagógusok pótlása, szakos ellátottság biztosítása miatt – szükséges a szakképzett pedagógusok feltérképezése.

A pedagógusok létszámának meghatározásához további konkrét adatok gyűjtése és elemzése javasolt a 2014-es optimalizáció és a középtávú tervezés érdekében.

3.5.2 Baja tankerület

454. Táblázat: Az általános iskolai és az AMI-s tanulók arányából középtávú tanulólétszám becslések

Tanév	2012/2013	2013/2014	2014/2015	2015/2016	2016/2017	2017/2018
Általános iskoláskorú tanulók száma	4683	4793	4858	4852	4801	4828
Alapfokú művészeti iskolában (AMI) tanulók száma*	1850	1894	1919	1917	1897	1908
%-os arány	39,50%	39,50%	39,50%	39,50%	39,50%	39,50%

(Forrás: KIRSTAT 2012)

*A létszám tartalmazhat olyan tanulókat, akik nem általános iskoláskorúak. Lehetnek köztük óvodások, középiskolába járók, felnőttek is.

A tanulók életkor megoszlására, az intézményi kapacitásra, a feladatellátási helyek infrastruktúrájára vonatkozó konkrét adatok további gyűjtése és elemzése javasolt a 2014-es optimalizáció és a középtávú tervezés érdekében.

A járásban állami szerv (KLIK), alapítvány, és egyházi jogi személy tart fenn alapfokú művészeti iskolát. Állami fenntartású intézményekben tanul a tanulók 37%-a, magánfenntartású intézményben a 63%-a.

A demográfiai mutatók alapján a következő öt tanévben számottevő változás az AMI-s tanulók létszámában – az alapfokú művészetoktatásban részt vevő általános iskolások számához viszonyított arányát állandónak véve – nem várható.

A 3 nem állami fenntartású intézmény közül annak ellenére, hogy az alapfokú művészetoktatásban tanulók 63%-át látják el, csak egy kötött közoktatási megállapodást, illetve köznevelési szerződést a köznevelési feladat ellátására, ezért az erre irányuló tárgyalások lefolytatása, szükség esetén köznevelési szerződés megkötése indokolt.

Az érintett adatok további gyűjtése és elemzése javasolt a 2014-es optimalizáció és a középtávú tervezés érdekében

455. Táblázat: A tanulók megoszlása művészeti áganként

Képzőművészeti ág	Táncművészeti ág	Zeneművészeti ág	Képző- és iparművészeti ág	Szín- és bábművészeti ág	Összesen
Tanulók száma	399	707	710	34	1850
%-os arány	21,6%	38,2%	38,4%	1,8%	

(Forrás: KIRSTAT 2012)

A középtávú tervezés során – amennyiben a képzések iránti igények azt indokolják – a művészeti ágak közötti jelenlegi arányokat javasolt újragondolni.

A 17 településéből 3 településen nincs AMI, amelyek közül 1 helyen általános iskolai feladat-ellátási hely sem működik, így itt nem javasolt a köznevelési feladat ellátásának megszervezése.

A használatba vehető infrastruktúráról adatok további gyűjtése és elemzése javasolt a 2014-es optimalizáció és a középtávú tervezés érdekében.

Pedagógus adatok

A 2012/2013. tanévben az AMI feladatellátási helyeken összesen 41 főállású, 23 részmunkaidős és 16 óraadó pedagógus dolgozik.

A pedagógusok korosztályos megoszlását bemutató táblázatból látható, hogy a nyugdíjasok alkalmazására vonatkozó jogszabályi környezet változása középtávon 12 főt érint.

A tankerületben egy főt alkalmaznak szakképzettség nélkül pedagógus munkakörben.

A további tervezéshez – nyugdíjba vonuló pedagógusok pótlása, szakos ellátottság biztosítása miatt – szükséges a szakképzett pedagógusok feltérképezése.

A pedagógusok létszámának meghatározásához további konkrét adatok gyűjtése és elemzése javasolt a 2014-es optimalizáció és a középtávú tervezés érdekében.

3.5.3 Jánoshalma tankerület

456. Táblázat: Az általános iskolai és az AMI-s tanulók arányából középtávú tanulólétszám becslések

Tanév	2012/2013	2013/2014	2014/2015	2015/2016	2016/2017	2017/2018
Általános iskoláskorú tanulók száma	1303	1296	1332	1351	1421	1421
Alapfokú művészeti iskolában (AMI) tanulók száma*	541	539	554	561	590	590
%-os arány	41,52%	41,52%	41,52%	41,52%	41,52%	41,52%

(Forrás: KIRSTAT 2012)

*A létszám tartalmazhat olyan tanulókat, akik nem általános iskoláskorúak. Lehetnek köztük óvodások, középiskolába járók, felnőttek is.

A tanulók életkor megoszlására, az intézményi kapacitásra, a feladatellátási helyek infrastruktúrájára vonatkozó konkrét adatok további gyűjtése és elemzése javasolt a 2014-es optimalizáció és a középtávú tervezés érdekében.

A járásban alapítvány és korlátolt felelősségű társaság tart fenn alapfokú művészeti iskolát. A magán fenntartású intézményekben tanul a tanulók 100%-a

A demográfiai mutatók alapján a következő öt tanévben számottevő változás az AMI-s tanulók létszámában – az alapfokú művészetoktatásban részt vevő általános iskolások számához viszonyított arányát állandónak véve – nem várható.

A nem állami fenntartású intézmények kötöttek közoktatási megállapodást, ezek pontosítása érdekében, az erre irányuló tárgyalások lefolytatása, szükség esetén köznevelési szerződés megkötése indokolt.

Az érintett adatok további gyűjtése és elemzése javasolt a 2014-es optimalizáció és a középtávú tervezés érdekében

457. Táblázat: A tanulók megoszlása művészeti áganként

Képzőművészeti ág	Táncművészeti ág	Zeneművészeti ág	Képző- és iparművészeti ág	Szín- és bábművészeti ág	Összesen
Tanulók száma	247	88	206	0	541
%-os arány	45,7%	16,3%	38,1%	0,0%	

(Forrás: KIRSTAT 2012)

A középtávú tervezés során – amennyiben a képzések iránti igények azt indokolják – a művészeti ágak közötti jelenlegi arányokat javasolt újragondolni.

Az 5 településéből 1 településen nincs AMI. Az általános iskolák tanulólétszáma 1 településen alacsony, itt meghatározandó, hogy hol vehetik igénybe az ellátást.

A használatba vehető infrastruktúráról adatok további gyűjtése és elemzése javasolt a 2014-es optimalizáció és a középtávú tervezés érdekében.

Pedagógus adatok

A 2012/2013. tanévben az AMI feladatellátási helyeken összesen 9 főállású, 1 részmunkaidős és 4 óraadó pedagógus dolgozik.

A pedagógusok korosztályos megoszlását bemutató táblázatból látható, hogy a nyugdíjasok alkalmazására vonatkozó jogszabályi környezet változása középtávon 1 főt érint.

A tankerületben senkit nem alkalmaznak szakképzettség nélkül pedagógus munkakörben.

A további tervezéshez – nyugdíjba vonuló pedagógusok pótlása, szakos ellátottság biztosítása miatt – szükséges a szakképzett pedagógusok feltérképezése.

A pedagógusok létszámának meghatározásához további konkrét adatok gyűjtése és elemzése javasolt a 2014-es optimalizáció és a középtávú tervezés érdekében.

3.5.4 Kalocsa tankerület

458. Táblázat: Az általános iskolai és az AMI-s tanulók arányából középtávú tanulólétszám becslések

Tanév	2012/2013	2013/2014	2014/2015	2015/2016	2016/2017	2017/2018
Általános iskoláskorú tanulók száma	3552	3558	3492	3442	3360	3345
Alapfokú művészeti iskolában (AMI) tanulók száma*	1256	1259	1235	1218	1189	1183
%-os arány	35,36%	35,36%	35,36%	35,36%	35,36%	35,36%

(Forrás: KIRSTAT 2012)

*A létszám tartalmazhat olyan tanulókat, akik nem általános iskoláskorúak. Lehetnek köztük óvodások, középiskolába járók, felnőttek is.

A tanulók életkor megoszlására, az intézményi kapacításra, a feladatellátási helyek infrastruktúrájára vonatkozó konkrét adatok további gyűjtése és elemzése javasolt a 2014-es optimalizáció és a középtávú tervezés érdekében.

A járásban állami szerv (KLIK), alapítvány és egyesület tart fenn alapfokú művészeti iskolát. Állami fenntartású intézményekben tanul a tanulók 57%-a, magánfenntartású intézményben a 43%-a.

A demográfiai mutatók alapján a következő öt tanévben számottevő változás az AMI-s tanulók létszámában – az alapfokú művészetoktatásban részt vevő általános iskolások számához viszonyított arányát állandónak véve – nem várható.

A három nem állami fenntartású intézmény közül annak ellenére, hogy az alapfokú művészetoktatásban tanulók 43%-át látják el, csak egy kötött közoktatási megállapodást, illetve köznevelési szerződést a köznevelési feladat ellátására, ezért az erre irányuló tárgyalások lefolytatása, szükség esetén köznevelési szerződés megkötése indokolt.

Az érintett adatok további gyűjtése és elemzése javasolt a 2014-es optimalizáció és a középtávú tervezés érdekében

459. Táblázat: A tanulók megoszlása művészeti áganként

Képzőművészeti ág	Táncművészeti ág	Zeneművészeti ág	Képző- és iparművészeti ág	Szín- és bábművészeti ág	Összesen
Tanulók száma	576	509	130	41	1256
%-os arány	45,9%	40,5%	10,4%	3,3%	

(Forrás: KIRSTAT 2012)

A középtávú tervezés során – amennyiben a képzések iránti igények azt indokolják – a művészeti ágak közötti jelenlegi arányokat javasolt újragondolni.

A 21 településéből 10 településen nincs AMI, amelyek közül 2 helyen általános iskolai feladat-ellátási hely sem működik, így ezeknél nem javasolt a köznevelési feladat ellátásának megszervezése. Az általános iskolák tanulólétszáma 4 településen alacsony, számukra meghatározandó, hogy hol vehetik igénybe az ellátást.

A használatba vehető infrastruktúráról adatok további gyűjtése és elemzése javasolt a 2014-es optimalizáció és a középtávú tervezés érdekében.

Pedagógus adatok

A 2012/2013. tanévben az AMI feladatellátási helyeken összesen 23 főállású, 20 részmunkaidős és 13 óraadó pedagógus dolgozik.

A pedagógusok korosztályos megoszlását bemutató táblázatból látható, hogy a nyugdíjasok alkalmazására vonatkozó jogszabályi környezet változása középtávon 6 főt érint.

A tankerületben 2 főt alkalmaznak szakképzettség nélkül pedagógus munkakörben.

A további tervezéshez – nyugdíjba vonuló pedagógusok pótlása, szakos ellátottság biztosítása miatt – szükséges a szakképzett pedagógusok feltérképezése.

A pedagógusok létszámának meghatározásához további konkrét adatok gyűjtése és elemzése javasolt a 2014-es optimalizáció és a középtávú tervezés érdekében.

3.5.5 Kecskemét tankerület

460. Táblázat: Az általános iskolai és az AMI-s tanulók arányából középtávú tanulólétszám becslések

Tanév	2012/2013	2013/2014	2014/2015	2015/2016	2016/2017	2017/2018
Általános iskoláskorú tanulók száma	12410	12738	12941	13156	13197	13125
Alapfokú művészeti iskolában (AMI) tanulók száma*	3061	3143	3193	3246	3256	3238
%-os arány	24,67%	24,67%	24,67%	24,67%	24,67%	24,67%

(Forrás: KIRSTAT 2012)

*A létszám tartalmazhat olyan tanulókat, akik nem általános iskoláskorúak. Lehetnek közöttük óvodások, középiskolába járók, felnőttek is.

A tanulók életkor megoszlására, az intézményi kapacitásra, a feladatellátási helyek infrastruktúrájára vonatkozó konkrét adatok további gyűjtése és elemzése javasolt a 2014-es optimalizáció és a középtávú tervezés érdekében.

A járásban állami szerv (KLIK), alapítvány, egyesület, korlátolt felelősségű társaság és közhasznú társaság tart fenn alapfokú művészeti iskolát. Állami fenntartású intézményekben tanul a tanulók 60%-a, magánfenntartású intézményben a 40%-a.

A demográfiai mutatók alapján a következő öt tanévben számottevő változás az AMI-s tanulók létszámában – az alapfokú művészetoktatásban részt vevő általános iskolások számához viszonyított arányát állandónak véve – nem várható.

A nem állami fenntartású intézmények annak ellenére, hogy az alapfokú művészetoktatásban tanulók 40-át látják el, nem kötöttek közoktatási megállapodást, illetve köznevelési szerződést a köznevelési feladat ellátására, ezért az erre irányuló tárgyalások lefolytatása, szükség esetén köznevelési szerződés megkötése indokolt.

Az érintett adatok további gyűjtése és elemzése javasolt a 2014-es optimalizáció és a középtávú tervezés érdekében

461. Táblázat: A tanulók megoszlása művészeti áganként

Képzőművészeti ág	Táncművészeti ág	Zeneművészeti ág	Képző- és iparművészeti ág	Szín- és bábművészeti ág	Összesen
Tanulók száma	479	1940	409	233	3061
%-os arány	15,6%	63,4%	13,4%	7,6%	

(Forrás: KIRSTAT 2012)

A középtávú tervezés során – amennyiben a képzések iránti igények azt indokolják – a művészeti ágak közötti jelenlegi arányokat javasolt újragondolni.

A 16 településéből 5 településen nincs AMI, amelyek közül 1 helyen általános iskolai feladat-ellátási hely sem működik, így itt nem javasolt a köznevelési feladat ellátásának megszervezése. Az általános iskolák tanulólétszáma 1 településen alacsony, itt meghatározandó, hogy hol vehetik igénybe az ellátást.

A használatba vehető infrastruktúráról adatok további gyűjtése és elemzése javasolt a 2014-es optimalizáció és a középtávú tervezés érdekében.

Pedagógus adatok

A 2012/2013. tanévben az AMI feladatellátási helyeken összesen 75 főállású, 40 részmunkaidős és 22 óraadó pedagógus dolgozik.

A pedagógusok korosztályos megoszlását bemutató táblázatból látható, hogy a nyugdíjasok alkalmazására vonatkozó jogszabályi környezet változása középtávon 24 főt érint.

A tankerületben senkit nem alkalmaznak szakképzettség nélkül pedagógus munkakörben.

A további tervezéshez – nyugdíjba vonuló pedagógusok pótlása, szakos ellátottság biztosítása miatt – szükséges a szakképzett pedagógusok feltérképezése.

A pedagógusok létszámának meghatározásához további konkrét adatok gyűjtése és elemzése javasolt a 2014-es optimalizáció és a középtávú tervezés érdekében.

3.5.6 Kiskőrös tankerület

462. Táblázat: Az általános iskolai és az AMI-s tanulók arányából középtávú tanulólétszám becslések

Tanév	2012/2013	2013/2014	2014/2015	2015/2016	2016/2017	2017/2018
Általános iskoláskorú tanulók száma	4074	4131	4153	4116	4061	4013
Alapfokú művészeti iskolában (AMI) tanulók száma*	556	564	567	562	555	548
%-os arány	13,65%	13,65%	13,65%	13,65%	13,65%	13,65%

(Forrás: KIRSTAT 2012)

*A létszám tartalmazhat olyan tanulókat, akik nem általános iskoláskorúak. Lehetnek köztük óvodások, középiskolába járók, felnőttek is.

A tanulók életkor megoszlására, az intézményi kapacitásra, a feladatellátási helyek infrastruktúrájára vonatkozó konkrét adatok további gyűjtése és elemzése javasolt a 2014-es optimalizáció és a középtávú tervezés érdekében.

A járásban csak állami szerv (KLIK) tart fenn alapfokú művészeti iskolát. Állami fenntartású intézményekben tanul a tanulók 100%-a.

A demográfiai mutatók alapján a következő öt tanévben számottevő változás az AMI-s tanulók létszámában – az alapfokú művészetoktatásban részt vevő általános iskolások számához viszonyított arányát állandónak véve – nem várható.

Az érintett adatok további gyűjtése és elemzése javasolt a 2014-es optimalizáció és a középtávú tervezés érdekében

463. Táblázat: A tanulók megoszlása művészeti áganként

Képzőművészeti ág	Táncművészeti ág	Zeneművészeti ág	Képző- és iparművészeti ág	Szín- és bábművészeti ág	Összesen
Tanulók száma	33	420	103	0	556
%-os arány	5,9%	75,5%	18,5%	0,0%	

(Forrás: KIRSTAT 2012)

A középtávú tervezés során – amennyiben a képzések iránti igények azt indokolják – a művészeti ágak közötti jelenlegi arányokat javasolt újragondolni.

A 15 településből 10 településen nincs AMI. Az általános iskolák tanulólétszáma 4 településen alacsony, számukra meghatározandó, hogy hol vehetik igénybe az ellátást.

A használatba vehető infrastruktúráról adatok további gyűjtése és elemzése javasolt a 2014-es optimalizáció és a középtávú tervezés érdekében.

Pedagógus adatok

A 2012/2013. tanévben az AMI feladatellátási helyeken összesen 13 főállású, 9 rész munkaidős és 4 óraadó pedagógus dolgozik.

A pedagógusok korosztályos megoszlását bemutató táblázatból látható, hogy a nyugdíjasok alkalmazására vonatkozó jogszabályi környezet változása középtávon 7 főt érint.

A tankerületben 1 főt alkalmaznak szakképzettség nélkül pedagógus munkakörben.

A további tervezéshez – nyugdíjba vonuló pedagógusok pótlása, szakos ellátottság biztosítása miatt – szükséges a szakképzett pedagógusok feltérképezése.

A pedagógusok létszámának meghatározásához további konkrét adatok gyűjtése és elemzése javasolt a 2014-es optimalizáció és a középtávú tervezés érdekében.

3.5.7 Kiskunfélegyháza tankerület

464. Táblázat: Az általános iskolai és az AMI-s tanulók arányából középtávú tanulólétszám becslések

Tanév	2012/2013	2013/2014	2014/2015	2015/2016	2016/2017	2017/2018
Általános iskoláskorú tanulók száma	2686	2701	2713	2667	2652	2663
Alapfokú művészeti iskolában (AMI) tanulók száma*	1347	1355	1361	1338	1330	1336
%-os arány	50,15%	50,15%	50,15%	50,15%	50,15%	50,15%

(Forrás: KIRSTAT 2012)

*A létszám tartalmazhat olyan tanulókat, akik nem általános iskoláskorúak. Lehetnek köztük óvodások, középiskolába járók, felnőttek is.

A tanulók életkor megoszlására, az intézményi kapacításra, a feladatellátási helyek infrastruktúrájára vonatkozó konkrét adatok további gyűjtése és elemzése javasolt a 2014-es optimalizáció és a középtávú tervezés érdekében.

A járásban állami szerv (KLIK) és közhasznú társaság tart fenn alapfokú művészeti iskolát. Állami fenntartású intézményekben tanul a tanulók 26%-a, magánfenntartású intézményben a 73%-a.

A demográfiai mutatók alapján a következő öt tanévben számottevő változás az AMI-s tanulók létszámában – az alapfokú művészetoktatásban részt vevő általános iskolások számához viszonyított arányát állandónak véve – nem várható.

A nem állami fenntartású intézmény annak ellenére, hogy az alapfokú művészetoktatásban tanulók 73%-át látja el, nem kötött közoktatási megállapodást, illetve köznevelési szerződést a köznevelési feladat ellátására, ezért az erre irányuló tárgyalások lefolytatása, szükség esetén köznevelési szerződés megkötése indokolt.

Az érintett adatok további gyűjtése és elemzése javasolt a 2014-es optimalizáció és a középtávú tervezés érdekében

465. Táblázat: A tanulók megoszlása művészeti áganként

Képzőművészeti ág	Táncművészeti ág	Zeneművészeti ág	Képző- és iparművészeti ág	Szín- és bábművészeti ág	Összesen
Tanulók száma	608	350	282	107	1347
%-os arány	45,1%	26,0%	20,9%	7,9%	

(Forrás: KIRSTAT 2012)

A középtávú tervezés során – amennyiben a képzések iránti igények azt indokolják – a művészeti ágak közötti jelenlegi arányokat javasolt újra gondolni.

A 6 településéből 1 településen nincs AMI, amelyek közül 1 helyen általános iskolai feladat-ellátási hely sem működik, így itt nem javasolt a köznevelési feladat ellátásának megszervezése.

A használatba vehető infrastruktúráról adatok további gyűjtése és elemzése javasolt a 2014-es optimalizáció és a középtávú tervezés érdekében.

Pedagógus adatok

A 2012/2013. tanévben az AMI feladatellátási helyeken összesen 22 főállású, részmunkaidős és 10 óraadó pedagógus dolgozik.

A pedagógusok korosztályos megoszlását bemutató táblázatból látható, hogy a nyugdíjasok alkalmazására vonatkozó jogszabályi környezet változása középtávon 5 főt érint.

A tankerületben senkit nem alkalmaznak szakképzettség nélkül pedagógus munkakörben.

A további tervezéshez – nyugdíjba vonuló pedagógusok pótlása, szakos ellátottság biztosítása miatt – szükséges a szakképzett pedagógusok feltérképezése.

A pedagógusok létszámának meghatározásához további konkrét adatok gyűjtése és elemzése javasolt a 2014-es optimalizáció és a középtávú tervezés érdekében.

3.5.8 Kiskunhalas tankerület

466. Táblázat: Az általános iskolai és az AMI-s tanulók arányából középtávú tanulólétszám becslések

Tanév	2012/2013	2013/2014	2014/2015	2015/2016	2016/2017	2017/2018
Általános iskoláskorú tanulók száma	3229	3308	3366	3356	3326	3335
Alapfokú művészeti iskolában (AMI) tanulók száma*	1004	1029	1047	1044	1035	1037
%-os arány	31,09%	31,09%	31,09%	31,09%	31,09%	31,09%

(Forrás: KIRSTAT 2012)

*A létszám tartalmazhat olyan tanulókat, akik nem általános iskoláskorúak. Lehetnek köztük óvodások, középiskolába járók, felnőttek is.

A tanulók életkor megoszlására, az intézményi kapacításra, a feladatellátási helyek infrastruktúrájára vonatkozó konkrét adatok további gyűjtése és elemzése javasolt a 2014-es optimalizáció és a középtávú tervezés érdekében.

A járásban állami szerv (KLIK), alapítvány és korlátolt felelősségű társaság tart fenn alapfokú művészeti iskolát. Állami fenntartású intézményben tanul a tanulók 54%-a, magánfenntartású intézményben a 46%-a.

A demográfiai mutatók alapján a következő öt tanévben számottevő változás az AMI-s tanulók létszámában – az alapfokú művészetoktatásban részt vevő általános iskolások számához viszonyított arányát állandónak véve – nem várható.

A három nem állami fenntartású intézmény közül annak ellenére, hogy az alapfokú művészetoktatásban tanulók közel felét látják el, csak kettő kötött közoktatási megállapodást, illetve köznevelési szerződést a köznevelési feladat ellátására, ezért az erre irányuló tárgyalások lefolytatása, szükség esetén köznevelési szerződés megkötése indokolt.

Az érintett adatok további gyűjtése és elemzése javasolt a 2014-es optimalizáció és a középtávú tervezés érdekében

467. Táblázat: A tanulók megoszlása művészeti áganként

Képzőművészeti ág	Táncművészeti ág	Zeneművészeti ág	Képző- és iparművészeti ág	Szín- és bábművészeti ág	Összesen
Tanulók száma	429	334	199	42	1004
%-os arány	42,7%	33,3%	19,8%	4,2%	

(Forrás: KIRSTAT 2012)

A középtávú tervezés során – amennyiben a képzések iránti igények azt indokolják – a művészeti ágak közötti jelenlegi arányokat javasolt újra gondolni.

A 9 településéből 4 településen nincs AMI. Az általános iskolák tanulólétszáma 2 településen alacsony, számukra meghatározandó, hogy hol vehetik igénybe az ellátást.

A használatba vehető infrastruktúráról adatok további gyűjtése és elemzése javasolt a 2014-es optimalizáció és a középtávú tervezés érdekében.

Pedagógus adatok

A 2012/2013. tanévben az AMI feladatellátási helyeken összesen 16 főállású, 8 részmunkaidős és 7 óraadó pedagógus dolgozik.

A pedagógusok korosztályos megoszlását bemutató táblázatból látható, hogy a nyugdíjasok alkalmazására vonatkozó jogszabályi környezet változása középtávon 2 főt érint.

A tankerületben senkit nem alkalmaznak szakképzettség nélkül pedagógus munkakörben.

A további tervezéshez – nyugdíjba vonuló pedagógusok pótlása, szakos ellátottság biztosítása miatt – szükséges a szakképzett pedagógusok feltérképezése.

A pedagógusok létszámának meghatározásához további konkrét adatok gyűjtése és elemzése javasolt a 2014-es optimalizáció és a középtávú tervezés érdekében.

3.5.9 Kiskunmajsa tankerület

468. Táblázat: Az általános iskolai és az AMI-s tanulók arányából középtávú tanulólétszám becslések

Tanév	2012/2013	2013/2014	2014/2015	2015/2016	2016/2017	2017/2018
Általános iskoláskorú tanulók száma	1478	1470	1458	1481	1440	1440
Alapfokú művészeti iskolában (AMI) tanulók száma*	310	309	306	311	302	302
%-os arány	20,97%	20,97%	20,97%	20,97%	20,97%	20,97%

(Forrás: KIRSTAT 2012)

*A létszám tartalmazhat olyan tanulókat, akik nem általános iskoláskorúak. Lehetnek köztük óvodások, középiskolába járók, felnőttek is.

A tanulók életkor megoszlására, az intézményi kapacításra, a feladatellátási helyek infrastruktúrájára vonatkozó konkrét adatok további gyűjtése és elemzése javasolt a 2014-es optimalizáció és a középtávú tervezés érdekében.

A járásban csak állami szerv (KLIK) tart fenn alapfokú művészeti iskolát. Állami fenntartású intézményekben tanul a tanulók 100%-a.

A demográfiai mutatók alapján a következő öt tanévben számottevő változás az AMI-s tanulók létszámában – az alapfokú művészetoktatásban részt vevő általános iskolások számához viszonyított arányát állandónak véve – nem várható.

Az érintett adatok további gyűjtése és elemzése javasolt a 2014-es optimalizáció és a középtávú tervezés érdekében

469. Táblázat: A tanulók megoszlása művészeti áganként

Képzőművészeti ág	Táncművészeti ág	Zeneművészeti ág	Képző- és iparművészeti ág	Szín- és bábművészeti ág	Összesen
Tanulók száma	159	151	0	0	310
%-os arány	51,3%	48,7%	0,0%	0,0%	

(Forrás: KIRSTAT 2012)

A középtávú tervezés során – amennyiben a képzések iránti igények azt indokolják – a művészeti ágak közötti jelenlegi arányokat javasolt újragondolni.

A 6 településből 4 településen nincs AMI, amelyek közül 1 helyen általános iskolai feladat-ellátási hely sem működik, így itt nem javasolt a köznevelési feladat ellátásának megszervezése.

A használatba vehető infrastruktúráról adatok további gyűjtése és elemzése javasolt a 2014-es optimalizáció és a középtávú tervezés érdekében.

Pedagógus adatok

A 2012/2013. tanévben az AMI feladatellátási helyeken összesen 7 főállású, 6 részmunkaidős és 1 óraadó pedagógus dolgozik.

A pedagógusok korosztályos megoszlását bemutató táblázatból látható, hogy a nyugdíjasok alkalmazására vonatkozó jogszabályi környezet változása középtávon senkit sem érint.

A tankerületben 2 főt alkalmaznak szakképzettség nélkül pedagógus munkakörben.

A további tervezéshez – nyugdíjba vonuló pedagógusok pótlása, szakos ellátottság biztosítása miatt – szükséges a szakképzett pedagógusok feltérképezése.

A pedagógusok létszámának meghatározásához további konkrét adatok gyűjtése és elemzése javasolt a 2014-es optimalizáció és a középtávú tervezés érdekében.

3.5.10 Kunszentmiklós tankerület

470. Táblázat: Az általános iskolai és az AMI-s tanulók arányából középtávú tanulólétszám becslések

Tanév	2012/2013	2013/2014	2014/2015	2015/2016	2016/2017	2017/2018
Általános iskoláskorú tanulók száma	2437	2426	2393	2324	2289	2314
Alapfokú művészeti iskolában (AMI) tanulók száma*	481	479	473	459	452	457
%-os arány	19,74%	19,74%	19,74%	19,74%	19,74%	19,74%

(Forrás: KIRSTAT 2012)

*A létszám tartalmazhat olyan tanulókat, akik nem általános iskoláskorúak. Lehetnek köztük óvodások, középiskolába járók, felnőttek is.

A tanulók életkor megoszlására, az intézményi kapacitásra, a feladatellátási helyek infrastruktúrájára vonatkozó konkrét adatok további gyűjtése és elemzése javasolt a 2014-es optimalizáció és a középtávú tervezés érdekében.

A járásban állami szerv (KLIK), egyesület és korlátolt felelősségű társaság tart fenn alapfokú művészeti iskolát. Állami fenntartású intézményekben tanul a tanulók 32%-a, magánfenntartású intézményben a 68%-a.

A demográfiai mutatók alapján a következő öt tanévben számottevő változás az AMI-s tanulók létszámában – az alapfokú művészetoktatásban részt vevő általános iskolások számához viszonyított arányát állandónak véve – nem várható.

A nem állami fenntartású intézmények annak ellenére, hogy az alapfokú művészetoktatásban tanulók 68%-át látják el, nem kötöttek közoktatási megállapodást, illetve köznevelési szerződést a köznevelési feladat ellátására, ezért az erre irányuló tárgyalások lefolytatása, szükség esetén köznevelési szerződés megkötése indokolt.

Az érintett adatok további gyűjtése és elemzése javasolt a 2014-es optimalizáció és a középtávú tervezés érdekében

471. Táblázat: A tanulók megoszlása művészeti áganként

Képzőművészeti ág	Táncművészeti ág	Zeneművészeti ág	Képző- és iparművészeti ág	Szín- és bábművészeti ág	Összesen
Tanulók száma	324	75	82	0	481
%-os arány	67,4%	15,6%	17,0%	0,0%	

(Forrás: KIRSTAT 2012)

A középtávú tervezés során – amennyiben a képzések iránti igények azt indokolják – a művészeti ágak közötti jelenlegi arányokat javasolt újragondolni.

A 9 településéből 3 településen nincs AMI.

A használatba vehető infrastruktúráról adatok további gyűjtése és elemzése javasolt a 2014-es optimalizáció és a középtávú tervezés érdekében.

Pedagógus adatok

A 2012/2013. tanévben az AMI feladatellátási helyeken összesen 7 főállású, 2 részmunkaidős pedagógus dolgozik.

A pedagógusok korosztályos megoszlását bemutató táblázatból látható, hogy a nyugdíjasok alkalmazására vonatkozó jogszabályi környezet változása középtávon 1 főt érint.

A tankerületben 1 főt alkalmaznak szakképzettség nélkül pedagógus munkakörben.

A további tervezéshez – nyugdíjba vonuló pedagógusok pótlása, szakos ellátottság biztosítása miatt – szükséges a szakképzett pedagógusok feltérképezése.

A pedagógusok létszámának meghatározásához további konkrét adatok gyűjtése és elemzése javasolt a 2014-es optimalizáció és a középtávú tervezés érdekében.

3.5.11 Tiszakécske tankerület

472. Táblázat: Az általános iskolai és az AMI-s tanulók arányából középtávú tanulólétszám becslések

Tanév	2012/2013	2013/2014	2014/2015	2015/2016	2016/2017	2017/2018
Általános iskoláskorú tanulók száma	1889	1880	1872	1845	1832	1836
Alapfokú művészeti iskolában (AMI) tanulók száma*	494	492	490	483	480	481
%-os arány	26,15%	26,15%	26,15%	26,15%	26,15%	26,15%

(Forrás: KIRSTAT 2012)

*A létszám tartalmazhat olyan tanulókat, akik nem általános iskoláskorúak. Lehetnek köztük óvodások, középiskolába járók, felnőttek is.

A tanulók életkor megoszlására, az intézményi kapacításra, a feladatellátási helyek infrastruktúrájára vonatkozó konkrét adatok további gyűjtése és elemzése javasolt a 2014-es optimalizáció és a középtávú tervezés érdekében.

A járásban állami szerv (KLIK) és korlátolt felelősségű társaság tart fenn alapfokú művészeti iskolát. Állami fenntartású intézményekben tanul a tanulók 86%-a, magánfenntartású intézményben a 14%-a.

A demográfiai mutatók alapján a következő öt tanévben számottevő változás az AMI-s tanulók létszámában – az alapfokú művészetoktatásban részt vevő általános iskolások számához viszonyított arányát állandónak véve – nem várható.

A nem állami fenntartású intézmény nem kötött közoktatási megállapodást, illetve köznevelési szerződést a köznevelési feladat ellátására.

Az érintett adatok további gyűjtése és elemzése javasolt a 2014-es optimalizáció és a középtávú tervezés érdekében

473. Táblázat: A tanulók megoszlása művészeti áganként

Képzőművészeti ág	Táncművészeti ág	Zeneművészeti ág	Képző- és iparművészeti ág	Szín- és bábművészeti ág	Összesen
Tanulók száma	71	366	57	0	494
%-os arány	14,4%	74,1%	11,5%	0,0%	

(Forrás: KIRSTAT 2012)

A középtávú tervezés során – amennyiben a képzések iránti igények azt indokolják – a művészeti ágak közötti jelenlegi arányokat javasolt újragondolni.

Az településéből 1 településen nincs AMI, amelyek közül 1 helyen általános iskolai feladat-ellátási hely sem működik, így itt nem javasolt a köznevelési feladat ellátásának megszervezése.

A használatba vehető infrastruktúráról adatok további gyűjtése és elemzése javasolt a 2014-es optimalizáció és a középtávú tervezés érdekében.

Pedagógus adatok

A 2012/2013. tanévben az AMI feladatellátási helyeken összesen 6 főállású, 16 részmunkaidős és 5 óraadó pedagógus dolgozik.

A pedagógusok korosztályos megoszlását bemutató táblázatból látható, hogy a nyugdíjasok alkalmazására vonatkozó jogszabályi környezet változása középtávon 4 főt érint.

A tankerületben senkit nem alkalmaznak szakképzettség nélkül pedagógus munkakörben.

A további tervezéshez – nyugdíjba vonuló pedagógusok pótlása, szakos ellátottság biztosítása miatt – szükséges a szakképzett pedagógusok feltérképezése.

A pedagógusok létszámának meghatározásához további konkrét adatok gyűjtése és elemzése javasolt a 2014-es optimalizáció és a középtávú tervezés érdekében.

3.6 Gimnáziumi középtávú beiskolázási terv

474. Táblázat: Gimnáziumi középtávú létszám prognózis

Tankerület	Kapacitás	Évfolyamok száma	2012/2013. tanév		2013/2014. tanév		2014/2015. tanév		2015/2016. tanév		2016/2017. tanév		2017/2018. tanév	
			létszám	osztály	létszám	osztály	létszám	osztály	létszám	osztály	létszám	osztály	létszám	osztály
Bácsalmás	455	4	108	4	108	4	108	4	108	4	108	4	108	4
		6	101	5	101	5	101	5	101	5	101	5	101	5
Baja	1717	4	916	34	912	34	908	34	904	34	900	34	896	34
		5	219	8	218	8	217	8	216	8	215	8	214	8
		6	410	14	410	14	410	14	410	14	410	14	410	14
		8	183	8	183	8	183	8	183	8	183	8	183	8
Jánoshalma	371	4	84	3	84	3	84	3	84	3	84	3	84	3
		5	94	7	94	7	94	7	94	7	94	7	94	7
		8	81	3	81	3	81	3	81	3	81	3	81	3
Kalocsa	709	4	441	16	439	16	437	16	435	16	433	16	431	16
		6	149	7	149	7	149	7	149	7	149	7	149	7
Kecskemét	5445	4	1776	59,5	1768	59,5	1760	59,5	1752	59,5	1744	59,5	1736	59,5
		5	593	21,5	591	21,5	589	21,5	587	21,5	585	21,5	583	21,5
		6	654	23	654	23	654	23	654	23	654	23	654	23
		8	607	22	607	22	607	22	607	22	607	22	607	22
Kiskőrös	840	4	348	14	347	14	346	14	345	14	344	14	343	14
		5	43	2	43	2	43	2	43	2	43	2	43	2
		6	224	7	224	7	224	7	224	7	224	7	224	7
Kiskunfélegyháza	1435	4	1380	35	1374	35	1368	35	1362	35	1356	35	1350	35
		5	208	11	208	11	208	11	208	11	208	11	208	11
		6	170	6	170	6	170	6	170	6	170	6	170	6
Kiskunhalas	1830	4	708	23	705	23	702	23	699	23	696	23	693	23
		5	26	1	26	1	26	1	26	1	26	1	26	1
		6	209	6	209	6	209	6	209	6	209	6	209	6
		8	335	12	335	12	335	12	335	12	335	12	335	12
Kiskunmajsa	166	4	123	5	123	5	123	5	123	5	123	5	123	5
Kunszentmiklós	770	4	351	14	350	14	349	14	348	14	347	14	346	14
		8	234	8	234	8	234	8	234	8	234	8	234	8
Tiszakécske	500	4	96	4	96	4	96	4	96	4	96	4	96	4
		5	164	5	164	5	164	5	164	5	164	5	164	5
		6	127	6	127	6	127	6	127	6	127	6	127	6
Összesen:	14238		11162	394	11134	394	11106	394	11078	394	11050	394	11022	394

(Forrás: KIRSTAT-2012)

A helyzetelemzés táblázatai alapján egyrészt megállapítható, hogy Bács-Kiskun megyében a középfokú képzésből 35% a gimnáziumok aránya, másrészt, hogy a következő években a 14 éves korosztály létszám adatait vizsgálva megyei szinten a jelenlegihez képest mintegy 1,8%-os létszámcsökkenés várható.

A képzésben az állami fenntartású gimnáziumok mellett az egyházi és magán gimnáziumok aránya 39%. A nappali rendszerű képzésben az állami fenntartású gimnáziumba másfélszer annyi tanuló jár mint egyházi fenntartásúba. Mindkettőre jellemző, hogy 4, 5, 6 és 8 évfolyamos képzéseket valósít meg. A felnőttoktatásban az esti rendszerű képzési formát folytató magániskolák vannak túlsúlyban.

A fenti sajátosságokat kell szem előtt tartani a fejlesztési javaslatok tankerületenkénti megfogalmazásánál.

475. Táblázat: Gimnáziumi középtávú tanulólétszám becslések

Tanév	2012/2013	2013/2014	2014/2015	2015/2016	2016/2017	2017/2018	Összes kapacitás
Tanulók száma	11162	11134	11106	11078	11050	11022	14238
Osztályok száma / maximum	329	328	327	326	325	325	419
Osztályok száma / átlag	398	397	396	395	394	393	508

(Forrás: KIRSTAT-2012)

A megyében 11162 fő jár gimnáziumba, összesen 394 nappali és esti tagozatos csoportba. A ma működő osztályokban a tanulólétszám magasabb az Nkt. által meghatározott osztályonkénti átlagos tanulólétszámnál. Az összes férőhely kihasználtsági kapacitása 78,4%.

A gimnáziumok többsége a felsőoktatási továbbtanulásra készíti fel tanulóit. De kezelhető mértékig szükségesek – a szakközépiskolai képzés mellett – azok a gimnáziumi osztályok is, amelyek elsősorban az érettségire épülő szakképzésre készítene fel.

Javasoljuk, hogy a szakképzésben résztvevők aránya, annak várható növekedése, a rendelkezésre álló infrastruktúra, a kihasználtsági mutatók és a demográfiai változások alapján a jelenlegi gimnáziumi tanulólétszám az enyhén csökkenő számú középiskolai korosztály létszámadatai miatt ne növekedjen.

Jelenleg a nappali tagozatosok arányait tekintve a megyében a következő százalékos adatok figyelhetők meg:

476. Táblázat: A nappali tagozatos tanulók megoszlási aránya képzési típusonként

	2012/2013
szakiskola	29%
szakközépiskola	42%
gimnázium	29%
összesen:	100%

(Forrás: KIRSTAT-2012)

Amennyiben az elmúlt évek 9. évfolyamos beiskolázási adatait vizsgáljuk, láthatjuk a gimnáziumi képzés népszerűség a megyében csökkenő tendenciát mutat.

477. Táblázat: 9. évfolyamra felvett tanulók aránya

	2008/2009	2009/2010	2010/2011	2011/2012	2012/2013
szakiskola	31%	33%	31%	31%	32%
szakközépiskola	41%	40%	44%	44%	43%
gimnázium	28%	27%	25%	25%	25%
összesen:	100%	100%	100%	100%	100%

(Forrás: KIRSTAT-2012)

Amennyiben a beiskolázási arányt a Klebelsberg Intézményfenntartó központ, a meghirdetett gimnáziumi helyek szabályozásával, 25%-on vagy az alatt tudja a jövőben tartani, akkor várhatóan a jelenlegi 29%-os (gimnáziumban nappali tagozaton tanulók) arány, középtávon 27%-ra csökken.

Mivel az egyházi fenntartású intézmények jelenléte ebben a képzési formában igen jelentős és több felekezeti fenntartót is érint, előrelépés lenne, ha az állami fenntartó és az egyházi- és magánfenntartók egyezséget kötnének a középtávú gimnáziumi képzés szerkezetéről és nagyságrendjéről a köznevelési szerződések, egyoldalú jogi nyilatkozatok tükrében.

Az állami intézményfenntartónak javasoljuk a tankerületek együttműködésével megvizsgálni, hogy az egyes tankerületekben a gimnáziumi képzést mindenütt célszerű-e változatlan formában folytatni, vagy meg kell változtatni, a közlekedési feltételekre és a kollégiumi ellátottságra figyelemmel.

A továbbiakban a tankerületek nappalis képzését fogjuk elemezni.

3.6.1 Bácsalmás tankerület

A járásban a Klebelsberg Intézményfenntartó Központ fenntartásában egy nappali rendszerű gimnáziumi nevelés-oktatást folytató intézmény van, ahol 4 és 6 évfolyamos nappali rendszerű gimnáziumi képzés folyik 9 csoportban. A 2012-2013. tanévben összesen 209 tanuló nevelés-oktatása folyik nappali rendszerű képzésben, amely 23,22 osztályonkénti tanulóiátlagot jelent.

A kapacitási kihasználtság 45,93%. A pedagógusok iskolai végzettsége megfelelő.

A pedagógusok korosztályos megoszlását bemutató táblázatból látható, hogy a nyugdíjasok alkalmazására vonatkozó jogszabályi környezet változása középtávon 1 főt érint.

Amíg a fenntartó a tevékenységet változatlanul tartja, a jelenlegi kapacitás kiszolgálja az igényeket. Az alacsony csoportátlag miatt, javasoljuk a képzési struktúra felülvizsgálatát.

478. Táblázat: A tankerület intézményeinek nappali képzéshez tartozó kapacitás adatai

Település	Fenntartó	Intézmény	Épület kapacitás	Kihasználtság %	Nappali képzés		
					fő	csop.	oszt.átl
Bácsalmás	Klebelsberg Intézményfenntartó Központ	Hunyadi János Gimnázium és Szakiskola	455	45,93%	209	9	23,22

(Forrás: KIRSTAT-2012)

3.6.2 Baja tankerület

A járásban a Klebelsberg Intézményfenntartó Központ fenntartásában egy nappali rendszerű gimnáziumi nevelés-oktatást folytató intézmény van, ahol 4,5, és 6 évfolyamos nappali rendszerű gimnáziumi képzés folyik 21 csoportban. A 2012-2013. tanévben összesen 677 tanuló nevelés-oktatása folyik nappali rendszerű képzésben, amely 32,24 osztályonkénti tanulólátlagot jelent.

A kapacitási kihasználtsága 61,77%. A pedagógusok iskolai végzettsége megfelelő.

A pedagógusok korosztályos megoszlását bemutató táblázatból látható, hogy a nyugdíjasok alkalmazására vonatkozó jogszabályi környezet változása középtávon 22 főt érint a tankerületben.

Amíg a fenntartó a tevékenységet változatlanul tartja, a jelenlegi kapacitás kiszolgálja az igényeket.

479. Táblázat: A tankerület intézményeinek nappali képzéshez tartozó kapacitás adatai

Település	Fenntartó	Intézmény	Épület kapacitás	Kihasználtság %	Nappali képzés		
					fő	csop.	oszt.átl.
Baja	Klebelsberg Intézményfenntartó Központ	III. BÉLA GIMNÁZIUM	1096	61,77%	677	21	32,24
Baja	Magyarországi Magszter Alapítvány	Magiszter Alapítványi Óvoda, Általános Iskola, Középiskola és Szakiskola	115	62,61%	72	2	36,00
Baja	Miasszonyunkról Nevezett Kalocsai Iskolánővérek Társulata	Szent László Általános Művelődési Központ	620	65,32%	405	17	23,82
Baja	MNÁMK Intézményfenntartó és Működtető Közalapítvány	Magyarországi Németek Általános Művelődési Központja	612	59,15%	362	16	22,63

(Forrás: KIRSTAT-2012)

3.6.3 Jánoshalma tankerület

A járásban a Klebelsberg Intézményfenntartó Központ fenntartásában egy nappali rendszerű gimnáziumi nevelés-oktatást folytató intézmény van, ahol 4,5 és 8 évfolyamos nappali rendszerű gimnáziumi képzés folyik 10 csoportban. A 2012-2013. tanévben összesen 175 tanuló nevelés-oktatása folyik nappali rendszerű képzésben, amely 17,5 osztályonkénti tanulóátlagot jelent.

A kapacitási kihasználtság 62,28%. A pedagógusok iskolai végzettsége megfelelő.

A pedagógusok korosztályos megoszlását bemutató táblázatból látható, hogy a nyugdíjasok alkalmazására vonatkozó jogszabályi környezet változása középtávon 2 főt érint.

Amíg a fenntartó a tevékenységet változatlanul tartja, a jelenlegi kapacitás kiszolgálja az igényeket. Az alacsony csoportátlag miatt, javasoljuk a képzési struktúra felülvizsgálatát.

480. Táblázat: A tankerület intézményeinek nappali képzéshez tartozó kapacitás adatai

Település	Fenntartó	Intézmény	Épület kapacitás	Kihasználtság %	Nappali képzés		
					fő	csop.	oszt.átl
Jánoshalma	Klebelsberg Intézményfenntartó Központ	HUNYADI JÁNOS ÁLTALÁNOS ISKOLA GIMNÁZIUM SZAKKÖZÉPISKOLA	281	62,28%	175	10	17,50

(Forrás: KIRSTAT-2012)

3.6.4 Kalocsa tankerület

A járásban a Klebelsberg Intézményfenntartó Központ fenntartásában egy nappali rendszerű gimnáziumi nevelés-oktatást folytató intézmény van, ahol 4 évfolyamos nappali rendszerű gimnáziumi képzés folyik 12 csoportban. A 2012-2013. tanévben összesen 339 tanuló nevelés-oktatása folyik nappali rendszerű képzésben, amely 28,25 osztályonkénti tanulólátlagot jelent.

A kapacitási kihasználtság 73,86%. A pedagógusok iskolai végzettsége megfelelő.

A pedagógusok korosztályos megoszlását bemutató táblázatból látható, hogy a nyugdíjasok alkalmazására vonatkozó jogszabályi környezet változása középtávon 9 főt érint.

Amíg a fenntartó a tevékenységet változatlanul tartja, a jelenlegi kapacitás kiszolgálja az igényeket.

481. Táblázat: A tankerület intézményeinek nappali képzéshez tartozó kapacitás adatai

Település	Fenntartó	Intézmény	Épület kapacitás	Kihasználtság %	Nappali képzés		
					fő	csop.	oszt.átl
Kalocsa	Klebelsberg Intézményfenntartó Központ	Szent István Gimnázium	459	73,86%	339	12	28,25
Kalocsa	Miasszonyunkról Nevezett Kalocsai Iskolánővérek Társulata	Nagyasszonyunk Katolikus Óvoda, Általános Iskola és Gimnázium	280	53,21%	149	7	21,29

(Forrás: KIRSTAT-2012)

3.6.5 Kecskemét tankerület

A járásban a Klebelsberg Intézményfenntartó Központ fenntartásában négy nappali rendszerű gimnáziumi nevelés-oktatást folytató intézmény van, ahol 4,5,6,8 évfolyamos nappali rendszerű gimnáziumi képzés folyik 61 csoportban. A 2012-2013. tanévben összesen 1887 tanuló nevelés-oktatása folyik nappali rendszerű képzésben, amely 30,93 osztályonkénti tanulólátszámot jelent.

A kapacitási kihasználtság 65,25%. A pedagógusok iskolai végzettsége megfelelő.

A pedagógusok korosztályos megoszlását bemutató táblázatból látható, hogy a nyugdíjasok alkalmazására vonatkozó jogszabályi környezet változása középtávon 46 főt érint a tankerületben.

Amíg a fenntartó a tevékenységet változatlanul tartja, a jelenlegi kapacitás kiszolgálja az igényeket.

482. Táblázat: A tankerület intézményeinek nappali képzéshez tartozó kapacitás adatai

Település	Fenntartó	Intézmény	Épület kapacitás	Kihasználtság %	Nappali képzés		
					fő	csop.	oszt.átl.
Kecskemét	Katedra Iskolai Alapítvány	Katedra Gimnázium, Informatikai és Művészeti Szakközépiskola és Kollégium	50	80,00%	40	4	10,00
Kecskemét	Kecskeméti Református Egyházkerület	Kecskeméti Református Gimnázium	912	57,24%	522	20	26,10
Kecskemét	Klebelsberg Intézményfenntartó Központ	Bányai Júlia Gimnázium	970	55,15%	535	16	33,44
Kecskemét	Klebelsberg Intézményfenntartó Központ	Bolyai János Gimnázium	930	53,44%	497	17	29,24
Kecskemét	Klebelsberg Intézményfenntartó Központ	Katona József Gimnázium	768	93,62%	719	24	29,96
Kecskemét	Klebelsberg Intézményfenntartó Központ	Kecskeméti Művészeti Óvoda, Általános Iskola, Középiskola és Alapfokú Művészetoktatási Intézmény	224	60,71%	136	4	34,00
Kecskemét	MNÁMK Intézményfenntartó és Működtető Közalapítvány	Magyarországi Németek Általános Művelődési Központja	200	36,00%	72	6	12,00
Kecskemét	Piarista Rend Magyar Tartománya	Piarista Általános Iskola, Gimnázium és Diákotthon	408	94,12%	384	13	29,54

(Forrás: KIRSTAT-2012)

3.6.6 Kiskőrös tankerület

A járásban a Klebelsberg Intézményfenntartó Központ fenntartásában nem működik gimnázium. Egy egyházi fenntartású nappali rendszerű gimnáziumi nevelés-oktatást folytató intézmény van, ahol 4,5 és 6 évfolyamos nappali rendszerű gimnáziumi képzés folyik 16 csoportban. A 2012-2013. tanévben összesen 451 tanuló nevelés-oktatása folyik nappali rendszerű képzésben, amely 28,19 osztályonkénti tanulóátlagot jelent.

A kapacitási kihasználtság 64,43%. A pedagógusok iskolai végzettsége megfelelő.

A pedagógusok korosztályos megoszlását bemutató táblázatból látható, hogy a nyugdíjasok alkalmazására vonatkozó jogszabályi környezet változása középtávon 7 főt érint.

Amíg a fenntartó a tevékenységet változatlanul tartja, a jelenlegi kapacitás kiszolgálja az igényeket.

483. Táblázat: A tankerület intézményeinek nappali képzéshez tartozó kapacitás adatai

Település	Fenntartó	Intézmény	Épület kapacitás	Kihasználtság %	Nappali képzés		
					fő	csop.	oszt.átl
Kiskőrös	Magyarországi Evangélikus Egyház	Kiskőrösi Petőfi Sándor Evangélikus Óvoda, Általános Iskola, Gimnázium és Kertészeti Szakközépiskola	700	64,43%	451	16	28,19

(Forrás: KIRSTAT-2012)

3.6.7 Kiskunfélegyháza tankerület

A járásban a Klebelsberg Intézményfenntartó Központ fenntartásában egy nappali rendszerű gimnáziumi nevelés-oktatást folytató intézmény van, ahol 4,5 és 6 évfolyamos nappali rendszerű gimnáziumi képzés folyik 21 csoportban. A 2012-2013. tanévben összesen 617 tanuló nevelés-oktatása folyik nappali rendszerű képzésben, amely 29,38 osztályonkénti tanulóátlagot jelent.

A kapacitási kihasználtság 64,95%. A pedagógusok iskolai végzettsége megfelelő.

A pedagógusok korosztályos megoszlását bemutató táblázatból látható, hogy a nyugdíjasok alkalmazására vonatkozó jogszabályi környezet változása középtávon 10 főt érint a tankerületben

Amíg a fenntartó a tevékenységet változatlanul tartja, a jelenlegi kapacitás kiszolgálja az igényeket.

484. Táblázat: A tankerület intézményeinek nappali képzéshez tartozó kapacitás adatai

Település	Fenntartó	Intézmény	Épület kapacitás	Kihasználtság %	Nappali képzés		
					fő	csop.	oszt.átl
Kiskunfélegyháza	Klebelsberg Intézményfenntartó Központ	Móra Ferenc Gimnázium	950	64,95%	617	21	29,38
Kiskunfélegyháza	Miasszonyunkról Nevezett Kalocsai Iskolánővérek Társulata	Constantinum Katolikus Napközi Otthonos Óvoda, Általános Iskola, Gimnázium, Szakközép- és Szakiskola, Kollégium	245	77,14%	189	10	18,90

(Forrás: KIRSTAT-2012)

3.6.8 Kiskunhalas tankerület

A járásban a Klebelsberg Intézményfenntartó Központ fenntartásában egy nappali rendszerű gimnáziumi nevelés-oktatást folytató intézmény van, ahol 4 és 6 évfolyamos nappali rendszerű gimnáziumi képzés folyik 18 csoportban. A 2012-2013. tanévben összesen 554 tanuló nevelés-oktatása folyik nappali rendszerű képzésben, amely 30,78 osztályonkénti tanulóátlagot jelent.

A kapacitási kihasználtság 73,87%. A pedagógusok iskolai végzettsége megfelelő.

A pedagógusok korosztályos megoszlását bemutató táblázatból látható, hogy a nyugdíjasok alkalmazására vonatkozó jogszabályi környezet változása középtávon 14 főt érint a tankerületben.

Amíg a fenntartó a tevékenységet változatlanul tartja, a jelenlegi kapacitás kiszolgálja az igényeket.

485. Táblázat: A tankerület intézményeinek nappali képzéshez tartozó kapacitás adatai

Település	Fenntartó	Intézmény	Épület kapacitás	Kihasználtság %	Nappali képzés		
					fő	csop.	oszt.átl
Kiskunhalas	Kiskunhalasi Református Egyházközség	Kiskunhalasi Református Kollégium Szilády Áron Gimnáziuma	1080	51,85%	560	20	28,00
Kiskunhalas	Klebelsberg Intézményfenntartó Központ	Bibó István Gimnázium	750	73,87%	554	18	30,78

(Forrás: KIRSTAT-2012)

3.6.9 Kiskunmajsa tankerület

A járásban a Klebelsberg Intézményfenntartó Központ fenntartásában egy nappali rendszerű gimnáziumi nevelés-oktatást folytató intézmény van, ahol 4 évfolyamos nappali rendszerű gimnáziumi képzés folyik 4 csoportban. A 2012-2013. tanévben összesen 102 tanuló nevelés-oktatása folyik nappali rendszerű képzésben, amely 25,5 osztályonkénti tanulólátságot jelent.

A kapacitási kihasználtság 61,45%. A pedagógusok iskolai végzettsége megfelelő.

A pedagógusok korosztályos megoszlását bemutató táblázatból látható, hogy a nyugdíjasok alkalmazására vonatkozó jogszabályi környezet változása középtávon senki sem érint.

Amíg a fenntartó a tevékenységet változatlanul tartja, a jelenlegi kapacitás kiszolgálja az igényeket.

486. Táblázat: A tankerület intézményeinek nappali képzéshez tartozó kapacitás adatai

Település	Fenntartó	Intézmény	Épület kapacitás	Kihasználtság %	Nappali képzés		
					fő	csop.	oszt.átl
Kiskunmajsa	Klebelsberg Intézményfenntartó Központ	Dózsa György Gimnázium, Szakközépiskola és Kollégium	166	61,45%	102	4	25,50

(Forrás: KIRSTAT-2012)

3.6.10 Kunszentmiklós tankerület

A járásban a Klebelsberg Intézményfenntartó Központ fenntartásában nem működik gimnázium. Egy egyházi fenntartású nappali rendszerű gimnáziumi nevelés-oktatást folytató intézmény van, ahol 4 és 8 évfolyamos nappali rendszerű gimnáziumi képzés folyik 16 csoportban. A 2012-2013. tanévben összesen 423 tanuló nevelés-oktatása folyik nappali rendszerű képzésben, amely 26,44 osztályonkénti tanulóátlagot jelent.

A kapacitási kihasználtság 26,44%. A pedagógusok iskolai végzettsége megfelelő.

A pedagógusok korosztályos megoszlását bemutató táblázatból látható, hogy a nyugdíjasok alkalmazására vonatkozó jogszabályi környezet változása középtávon 6 főt érint.

Amíg a fenntartó a tevékenységet változatlanul tartja, a jelenlegi kapacitás kiszolgálja az igényeket.

487. Táblázat: A tankerület intézményeinek nappali képzéshez tartozó kapacitás adatai

Település	Fenntartó	Intézmény	Épület kapacitás	Kihasználtság %	Nappali képzés		
					fő	csop.	oszt.átl
Kunszentmiklós	Kunszentmiklósi Református Egyházközség	Baksay Sándor Református Gimnázium és Általános Iskola	620	68,23%	423	16	26,44

(Forrás: KIRSTAT-2012)

3.6.11 Tiszakécske tankerület

A járásban a Klebelsberg Intézményfenntartó Központ fenntartásában egy nappali rendszerű gimnáziumi nevelés-oktatást folytató intézmény van, ahol 4 és 5 évfolyamos nappali rendszerű gimnáziumi képzés folyik 9 csoportban. A 2012-2013. tanévben összesen 260 tanuló nevelés-oktatása folyik nappali rendszerű képzésben, amely 28,89 osztályonkénti tanulóiátlagot jelent.

A kapacitási kihasználtság 89,66%. A pedagógusok iskolai végzettsége megfelelő.

A pedagógusok korosztályos megoszlását bemutató táblázatból látható, hogy a nyugdíjasok alkalmazására vonatkozó jogszabályi környezet változása középtávon 3 főt érint.

Amíg a fenntartó a tevékenységet változatlanul tartja, a jelenlegi kapacitás kiszolgálja az igényeket.

488. Táblázat: A tankerület intézményeinek nappali képzéshez tartozó kapacitás adatai

Település	Fenntartó	Intézmény	Épület kapacitás	Kihasználtság %	Nappali képzés		
					fő	csop.	oszt.átl
Tiszakécske	Klebelsberg Intézményfenntartó Központ	Móricz Zsigmond Általános Iskola Gimnázium, Szakképző Iskola, Kollégium, Alapfokú Művészetoktatási Intézmény és Pedagógiai Szakszolgálat	290	89,66%	260	9	28,89
Tiszakécske	Tiszakécskei Református Egyházközség	Református Kollégium Általános Iskolája és Gimnáziuma	210	60,48%	127	6	21,17

(Forrás: KIRSTAT-2012)

3.7 Szakképzési terv

A helyzetelemzés középfokú oktatást tartalmazó táblázatainak adatai alapján 2012-ben megyénkben 31477 fő vett részt középfokú képzésben, ebből 65% szakképzési formában.

3.7.1 Középfokú iskolák középtávú beiskolázási terve alapján a szakképzésben prognosztizált létszám

A 9. évfolyamosok közül a gimnáziumba beiskolázottak aránya 2012-ben 25% volt (1085 fő), szakközépiskolában 43% (1847 fő). Rövidtávon javasoljuk ennek a mértéknek a fenntartását. Amennyiben fenntartók ezt biztosítani tudják, a középfokú oktatásba belépő 8. évfolyamosok létszáma a következők szerint prognosztizálható:

489. Táblázat: Prognosztizált létszám

	2008/2009	2009/2010	2010/2011	2011/2012	2012/2013	2013/2014	2014/2015	2015/2016	2016/2017	2017/2018
szakiskola	2154	2204	1535	1445	1402	1637	1716	1747	1770	1577
szakközépiskola	2787	2684	2223	2035	1847	1847	1847	1847	1847	1847
gimnázium	1930	1768	1245	1171	1085	1085	1085	1085	1085	1085
összesen	6871	6656	5003	4651	4334	4569	4648	4679	4702	4509

(Forrás: KIRSTAT)

Természetesen a fenti táblázat létszámadatai a jövőre nézve becsült adatok, de a táblázatból jól látszik, hogy a Klebelsberg Intézményfenntartó központ az évenkénti beiskolázásoknál a gimnáziumi beiskolázást nem engedi 25% fölé, a szakközépiskolai beiskolázást pedig 43% fölé akkor a nappali képzésben a szakiskolában tanulók aránya középtávon 29%-ról 33%-ra nőhet.

A szakképzésben résztvevők létszámát a következő középtávú időszakban jelentősen befolyásolja, hogy a képzési szerkezet átalakulóban van, hiszen mind a szakközépiskolai úgynevezett 4+2-es képzési szerkezet átalakul, többségében 4+1-re, mind a szakiskolai 2+2-es képzési forma kifut, s felváltja a 3 éves duális képzési forma, amely 2017-re alakul ki teljes mértékben.

A megyében megfigyelhető, hogy a szakképzésben résztvevők többségét tradicionális iskolavárosokban Baján, Kecskeméten, Kiskunhalason és Kiskunfélegyházán képzik.

A magán fenntartású szakképző intézmények a szakiskolai képzés 13%-át, a szakközépiskolai képzés 35%-át fedik le. Részarányuk növelése semmiképpen sem indokolt, mivel mind az állami fenntartású szakiskolák, mind a szakközépiskolák rendelkeznek szabad kapacitással, illetve hosszabb távon jelentősebb demográfiai növekedés sem várható.

A megyében a KIRSTAT mutatók alapján, a középfokon, ezen belül a szakképzésben az évfolyamok felmenő adatai alapján minimális többletigény várható. Ennek a kapacitásigénynak a lefedéséhez mind a tanulólétszámot, mind a csoportszámot érintően a jelenlegi állami fenntartású iskolai kapacitás elegendő, de az állami fenntartó részéről a képzési formák (gimnáziumi, szakközépiskolai, szakiskolai) és azok volumene átgondolást igényel. A létszámnövekedést elsősorban a szakiskolai, illetve a szakközépiskolai képzésben kell biztosítani. Ennél figyelembe kell venni, hogy a TISZK-ekbe tartozó intézmények

fenntartói saját intézményeiket érintően milyen tartamú és milyen mértékű fenntarthatósági indikátorok teljesítését vállalták.

3.7.2 Demográfiai adatok alapján a szakképzésbe jelentkezők prognosztizált létszáma és intézményi kapacitás tervezése

Megyei szinten a szakiskolai kapacitás kihasználtság 80,1%-os, ami az országos adatokhoz, ill. más térségekhez hasonlítva magas mértékű mutató. Annak fényében különösen meggyőző ez az adat, hogy a tanuló létszám csökkenés ebben a képzési formában volt a legmagasabb országosan.

A szakközépiskolai kihasználtság 78,29%-os.

Miután a legtöbb szakképző iskola szakiskolai és szakközépiskolai képzést is folytat, az egyes adatokban torzulások vannak, hiszen többször előfordul, hogy egyik képzési helyen kapacitás bőség van, a másikon pedig túltelítettség jelentkezik. Hasonló a helyzet a pedagógusok foglalkoztatásánál is, hiszen az egyházi és magániskolák, valamint a kisebb állami fenntartású szakképzők is nagyobb arányban alkalmaznak óraadókat, vagy túlóraban láttatják el a feladatokat, ezért a főállásban dolgozó pedagógusokra vetített elemzések árnyalásra szorulnak. Az is tapasztalható volt a megyénkben az elmúlt időszakban, hogy az alapító okiratokban a maximálisan felvehető tanuló létszámát a valós helyzethez, az egyes intézményekben csökkenő tanulók létszámához igazították.

490. Táblázat: A 70% alatti kihasználtsági mutatóval rendelkező szakiskolai képzést folytató intézmények, feladatellátási helyek.

Település	Intézmény	Feladat-ellátási hely	Fenntartó típusa	Tanulók száma	Osztályok száma	Épület kapacitás	Kihasználtság %
Bácsalmás	Hunyadi János Gimnázium és Szakiskola	Szakiskola	állami	61	5	150	40,67
Baja	Griff Felnőttképző Szakközépiskola és Szakiskola Baja	Griff Felnőttképző Szakközépiskola és Szakiskola	magán	19	1	30	63,33
Dunavecse	DUNA MENTI EGYSÉGES GYÓGYPEDAGÓGIAI MÓDSZERTANI INTÉZMÉNY, ÁLTALÁNOS ISKOLA, SPECIÁLIS SZAKISKOLA, KOLLÉGIUM ÉS GYERMEKOTTHON	Szakiskola	állami	99	8	170	58,24

Település	Intézmény	Feladat-ellátási hely	Fenntartó típusa	Tanulók száma	Osztályok száma	Épület kapacitás	Kihasználtság %
Dunavecse	Dunavecsei Református Kollégium Gróf Teleki József Általános Iskola, Gazda és Gazdaasszonyképző Szakiskola, Mezőgazdasági Szakközépiskola, Kollégium	DRK Gazda és Gazdaasszonyképző Szakiskola	magán	17	3	80	21,25
Kalocsa	Dózsa György Gazdasági, Műszaki Szakközépiskola, Szakiskola és Kollégium	Szakiskola	állami	339	16	520	65,19
Kalocsa	Nebuló Általános Iskola, Speciális Szakiskola, Készségfejlesztő Speciális Szakiskola és Egységes Gyógypedagógiai Módszertani Intézmény	HA speciális szakiskola 9-12. értak, tanak együtt	állami	38	3	95	40,00
Kecel	T.G.-Virágdekor Szakképző Iskola és Kollégium	T.G.-Virágdekor Szakképző Iskola feladatellátási hely	magán	153	13	550	27,82
Kecskemét	Fókusz Szakközép és Szakiskola	Fókusz Gimnázium és Szakképző Iskola	magán	217	8	665	32,63
Kecskemét	Csányi János Szakközép- és Szakiskola	Csányi János Szakközép- és Szakiskola	magán	34	1		
Kecskemét	Csányi János Szakközép- és Szakiskola	Csányi János Szakközép- és Szakiskola	magán	105	3		

Település	Intézmény	Feladat-ellátási hely	Fenntartó típusa	Tanulók száma	Osztályok száma	Épület kapacitás	Kihasználtság %
Kecskemét	Kecskeméti Humán Középiskola, Szakiskola és Kollégium	Szakiskola	állami	538	22	786	68,45
Kiskunhalas	Bács-Kiskun Megyei Önkormányzat Általános Iskolája, Előkészítő Szakiskolája és Nevelési Tanácsadója	ELŐKÉSZÍTŐ SZAKISKOLA	állami	16	2	45	35,56
Kiskunhalas	Kiskunhalasi Vári Szabó István Szakközépiskola, Szakiskola és Kollégium	Feladatellátási hely Vári Szabó István Szakiskola	állami	789	31	1266	62,32
Kunszentmiklós	Szent Imre Szakképző Iskola	Szent Imre Szakképző Iskola	magán	261	17	50	522,00
Kunszentmiklós	Virágh Gedeon Szakközépiskola és Szakiskola	Szakiskola 9 - 13	állami	134	6	200	67,00
Mélykút	Rogers Gimnázium, Szakképző Iskola és Alapfokú Művészetoktatási Intézmény	Mélykút nappali szakiskola	magán	10	1	20	50,00

(Forrás: KIRSTAT 2012)

491. Táblázat: A 70% alatti kihasználtsági mutatóval rendelkező szakközépiskolai képzést folytató intézmények, feladatellátási helyek

Település	Intézmény	Feladat-ellátási hely		Tanulók száma	Osztályok száma	Épület kapacitás	Kihasználtság %
Baja	Griff Felnőttképző Szakközépiskola és Szakiskola Baja	Griff Felnőttképző Szakközépiskola és Szakiskola Baja	magán	252	11	370	68,11

Település	Intézmény	Feladat-ellátási hely		Tanulók száma	Osztályok száma	Épület kapacitás	Kihasználtság %
Baja	Magiszter Alapítványi Óvoda, Általános Iskola, Középiskola és Szakiskola	Baja, gyógypedagógiai asszisztens képzés	magán	8	1	30	26,67
Baja	Szent László Általános Művelődési Központ	Szent László ÁMK Szakközépiskolája	magán	188	9	350	53,71
Baja	Magyarországi Németek Általános Művelődési Központja	MNÁMK Szakközépiskola	magán	65	4	154	42,21
Harta	Pannon Oktatási Központ Gimnázium, Általános és Szakképző Iskola, Pedagógiai Szakszolgálat	Állampuszta - Harta Országos BV. Intézet Szakközépiskola 9-10.	magán	30	1	60	50,00
Jánoshalma	HUNYADI JÁNOS ÁLTALÁNOS ISKOLA GIMNÁZIUM SZAKKÖZÉPISKOLA	Hunyadi János Szakközépiskola	állami	20	2	105	19,05
Kalocsa	Pannon Oktatási Központ Gimnázium, Általános és Szakképző Iskola, Pedagógiai Szakszolgálat	Kalocsa szakközépiskola 9-12.	magán	44	2	100	44,00
Kecskemét	Katedra Gimnázium, Informatikai és Művészeti Szakközépiskola és Kollégium	Katedra Gimnázium, Informatikai és Művészeti Szakközépiskola és Kollégium	magán	191	10	300	63,67

Település	Intézmény	Feladat-ellátási hely		Tanulók száma	Osztályok száma	Épület kapacitás	Kihasználtság %
Kecskemét	Lestár Péter Egységes Középiskola, Szakiskola és Óvoda	Lestár Péter Egységes Középiskola, Szakiskola	állami	204	7	322	63,35
Kecskemét	Kecskeméti Művészeti Óvoda, Általános Iskola, Középiskola és Alapfokú Művészetoktatási Intézmény	Szakközépiskola	állami	93	4	140	66,43
Kecskemét	Kun László Középiskola és Szakiskola	Kun László Középiskola és Szakiskola Kecskeméti Tagintézmény	magán	33	1	60	55,00
Kiskőrös	Kiskőrösi Többcélú Kistérségi Társulás Óvodája, Általános Iskolája, Középiskolája, Szakiskolája és Kollégiuma	KTKT ÁIK Wattay Szakközépiskola	állami	316	12	474	66,67
Kiskőrös	Kiskőrösi Petőfi Sándor Evangélikus Óvoda, Általános Iskola, Gimnázium és Kertészeti Szakközépiskola	KEVI szakközépiskola	magán	139	5	220	63,18
Kiskunfélegyháza	Kiskunfélegyházi Középiskola, Szakiskola, Speciális Szakiskola és Kollégium	Közgazdasági szakközépiskola	állami	478	22	757	63,14

Település	Intézmény	Feladat-ellátási hely		Tanulók száma	Osztályok száma	Épület kapacitás	Kihasználtság %
Kiskunfélegyháza	School of Business Szeged Üzleti Szakképző Iskola	School of Business Szeged Üzleti Szakközépiskola Kiskunfélegyházi tagintézménye	magán	59	6	275	21,45
Kiskunhalas	Szegedi Felnőttoktatási Gimnázium és Szakképző Iskola	szakközépiskola Kiskunhalas	magán	17	1	25	68,00
Kiskunmajsa	Dózsa György Gimnázium, Szakközépiskola és Kollégium	Feladatellátási hely Szakközépiskola	állami	201	8	294	68,37
Tiszakécske	Móricz Zsigmond Általános Iskola Gimnázium, Szakképző Iskola, Kollégium, Alapfokú Művészetoktatási Intézmény és Pedagógiai Szakszolgálat	Móricz Zsigmond Szakközépiskola	állami	29	3	60	48,33

(Forrás: KIRSTAT 2012)

A szakközépiskolák 78,26%-os kihasználtsággal működnek jelenleg. A kapacitások racionalizálása szükségszerűnek látszik a létszámprognózisokat tekintve ebben a képzési formában, azonban a feladatellátás, illetve adott képzés más helyszínen történő folytatása jelentős előzetes vizsgálatokat igényel. Megállapítható, hogy döntő strukturális változásokra nincsen szükség, de a munkerő-piaci igényekhez igazítva a szakiskolai képzés részarányának növelése szükséges.

A következő évek beiskolázásánál figyelembe kell venni, hogy a törvényi szabályozás milyen létszámmal rögzítette a maximális és minimális létszámokat az elméleti és gyakorlati oktatásban.

Javasoljuk, hogy minél több releváns szempont alapján készítsen beiskolázási stratégiai tervet a fenntartó, amelyben a MFT szakképzési koncepciójában szereplő javaslatokat

középtávon megvalósítja. A duális szakképzésre és az új OKJ-s képzésre történő áttérés kapcsán a 2013/2014. év tapasztalatai alapján, az eredményeket és a felmerülő problémákat számba véve lehet további következtetéseket és feladatokat megfogalmazni.

A kapacitások, elsősorban a 70% alatti kapacitások jobb kihasználására javasoljuk a következő szempontok együttes figyelembe vételét:

- a. Az MFKB beiskolázási irány és arány döntései, ha az valós és reális munkaerőpiaci – a képzési kimenetet figyelembe vevő keresleten alapuló módszertan alapján – készül el, valamint figyelembe veszi a tanköteles tanulók kötelező felvételét,
- b. A szakképzésben jelenlévő párhuzamosságok kiküszöbölése.
- c. A tanulószerveződések számának vizsgálata, figyelemmel arra, hogy egy képzési terület mögött mennyire biztosított gyakorlati képzési háttér, a duális szakképzés minél nagyobb arányú biztosítása, lehetőleg már a szakképzés első évfolyamától.
- d. Egyes szakképzések esetében – a munkaerőpiaci telítettséget megelőzően – 2, 3 évenkénti indítása.
- e. A megyei tankerületek regionális vagy országos beiskolázásban egyeznek meg, megfelelő kollégiumi háttérrel biztosítva a diákok elhelyezését.

A kihasználtsági mutatók optimalizálása keretében elsődlegesen az infrastrukturális feltételeket, az épületek állapotát, az eszközellátottságot kell összehasonlítani egy adott képzés helyszínének meghatározása érdekében, de figyelembe kell venni az adott szakképesítés iránti területi, kistérségi, vagy lokális igényeket.

Fontos kapacitási mutató, hogy adott szakképző intézmények milyen tanműhelyi háttérrel rendelkeznek. Továbbá az is, hogy mennyi a tanulószerveződések száma, hiszen azok szoros a kapcsolatot mutatnak a gazdasági szektorral, annak adott térségben kifejtett potenciáljával.

Megyénkben viszonylag magas a bejárók, s alacsony a kollégisták aránya. Ez abból fakad, hogy a centrumokban és a kisvárosokban működő szakképző intézmények jól megközelíthetőek tömegközlekedéssel, s a beiskolázási körzetből egyórás utazással szinte bármelyik szakképző hely elérhető. Ez kedvező helyzet, mert ezzel olcsóbbá válik a képzés.

A rendelkezésre álló adatok (pl. beiskolázási mutatók, tanműhelyek megléte, induló csoportok létszámai), az adott szakképesítés iránti megmutatkozó területi, kistérségi, vagy lokális igények alapján meg kell vizsgálni a fenntartónak, hogy hol szükséges a párhuzamos képzések fenntartása, vagy hol látszik célszerűbbnek azok egy-egy képzőhelyre történő koncentrálása úgy, hogy a tanulói érdekek sérelme nélkül átszervezhető legyen a képzési struktúra. E vonatkozásban lehetőséget kell teremteni arra, hogy a képzőhelyek közelében a kollégiumi férőhelyek biztosítottak legyenek.

3.7.3 Konkrét munkaerő-piaci igény nélkül is szinten tartandó valamint megszüntetendő szakképzési kapacitások

A szinten tartandó vagy megszüntetendő szakképzési kapacitások listája az MFKB javaslatai alapján elfogadott Kormányrendelet alapján alakítható ki. Döntést kell hozni, hogy mely szakképesítésekben milyen kapacitások fenntartása javasolt.

Egy megye szakképzési szerkezetének kialakításakor a munkaerő-piaci szükségleteket alapvetően, de nem kizárólagosan szabad figyelembe venni. Azokat a képzéseket, amelyek egy-egy „nagyprojekthez” kapcsolódnak (ilyen pl. Kecskemét az MERCEDES igényeihez igazodó szakképzés) fenn kell tartani. Ugyanakkor számolni kell azzal, hogy bizonyos gazdasági területek átalakulnak, aminek a szakképzési szerkezetben, a beiskolázási tervezésben is meg kell mutatkoznia.

Egy megye szakképzésében kívánatos olyan képzéseket is fenntartani a gazdasági környezet, meg a pályakezdő munkanélküliség magas aránya miatt is, amelyekre kevesebben jelentkeznének. Az alacsony kihasználtság ellenére, ha olyan hiányszakmákról vagy a szolgáltatáshoz, ipari, mezőgazdasági tevékenységhez kapcsolódó szakmákról van szó, amely területeken bizonyos számú szakemberre és szakember utánpótlásra régiókban folyamatosan szükség van, akkor a munkaerő-piaci igények felett is fenntarthatóak a képzések, de arányos mértékben, esetleg csak egy-egy képzőhelyen.

Megfelelő infrastrukturális háttér esetén a változó igényeknek való megfelelés érdekében indokoltnak tűnik az egy szakmacsoportba tartozó különböző képzések több településen történő megszervezése. Ennek eredményeként két- háromévente változó szakképesítés kínálat biztosíthatja a munkaerő-piac változó igényeinek való nagyfokú megfelelést.

A pályaaorientáció erősítése érdekében mind a négy TISZK keretein belül közös pályaválasztási támogatási rendszer alakult ki és működik több éve. Ezt kiegészítendően valamennyi szakképző intézmény jelentős figyelmet fordít a képzések gyakorlatban történő bemutatására (pályaválasztási napok, intézményi nyílt napok). A pályaaorientációs rendszert tovább kell működtetni és ki kell alakítani az alapfokú képzéssel a kapcsolatot a pályaválasztás fejlesztése érdekében.

A pályaaorientáció területén jelentős előrelépést jelentene, ha a szakmai nyílt napok, börsék stb. nem iskola, hanem szakma-központúak lennének. Ezért javasoljuk erősíteni, hogy a mikro-, kis-, közép- és nagyvállalatok egyaránt bemutakozhassanak a szervezett pályaaorientációs helyszíneken, TISZK központokban, intézményekben. Kívánatos lenne annak kialakítása, hogy a fiatalok elsősorban szakmát keressenek, s ahhoz iskolát, s ne fordítva. Az iskolák mostanáig abban voltak érdekeltek, hogy minél inkább feltöltsék létszámaikat, kevésbé figyelve arra, hogy milyen képzést folytatnak, s annak milyen a munkaerő-piaci keresettsége.

3.7.4 Szakképzési centrumok bemutatása (centrum és intézmények)

Bács-Kiskun Megye szakképzési központjainak kialakításánál, a helyzetelemzésben szereplő TISZK-ek közül kettő játszik meghatározó szerepet. Kecskeméti TISZK Térségi Integrált Szakképző Központ Nonprofit K.K. Kft.(röviden KETISZK) és Bács-Szakma Non-profit Kiemelkedően Közhasznú Zrt. (röviden: BÁCS-SZAKMA). ezen két TISZK-nek vannak állami fenntartású tagintézményei, valamint mind a két TISZK Uniós projektjeinek még tar a fenntartási kötelezettsége. A KETISZK állami fenntartású intézményeinek tanulószáma 5708 fő a BÁCS-SZAKMA állami fenntartású intézményeinek 9346 fő, így mindkét TISZK bázisán 1-1 szakképzési központ hozható létre. A két gazdasági társasági keretek között működő TISZK-et a fenntartási időszak végéig projekt-szervezetként kell a továbbiakban - saját bevételeikre támaszkodva – fenntartani.

A BÁCS-SZAKMA helyzete sajátos, mivel a megye déli részén lévő szakképző intézményeket foglalja magába egy megyeközponti intézménnyel. Egymástól viszonylag nagy

távolságra jelentős szakképzési-oktatási központok vannak benne (Kecskemét, Kiskunfélegyháza, Kiskunhalas, Baja, Kalocsa, Kiskőrös).

A szakképzési centrumok számának meghatározásához vizsgálni kell a bemeneti létszámok várható alakulását.

- A gazdasági növekedés megindulása és a következő hétéves EU-s forráshelyezés a vállalkozások erősödéséhez, így a foglalkoztatás növekedéséhez járulhat hozzá, ami tovább növelheti a szakképzésben maradók vagy belépők arányát.
- Javasoljuk, hogy a létszámnövekedés elsősorban a szakiskolai képzésben jelenjen meg, s csak másodsorban a szakközépiskolákban. Így mindkét képzési forma kapacitási mutatói javulhatnak.
- A képzési idő rövidülése miatt az intézményrendszerben lévő tanulók létszáma 2016-ig csökkenést eredményez, amivel meg kell számolni. A tervezésnél azt is figyelembe kell venni, hogy a szakképzésben a felnőttoktatás jelenlegi arányai várhatóan növekedni fognak. Az átalakuló szakképzési helyzetben azzal kell számolni, hogy az érettségire épülő szakképzés sok esetben csak a felnőttoktatás keretei között lesz teljesíthető.
- Az agrárképzések Vidékfejlesztési Minisztérium fenntartásába kerülése megkívánja három intézményt is érint közvetlenül, és ennél jóval többet, akkor, amikor a KLIK szakképző intézmények nem indíthatnak olyan képzéseket, amelyek az agrártárcához tartoznak. Az agrárképzésekkel kapcsolatosan azt javasoljuk, hogy a profilok tisztítása, a munkaerő-piaci elvárásokhoz igazítással, felmenő rendszerben történjen. A KLIK-nél maradó mezőgazdasági képzést folytató intézményekben a VM-es szakmacsoporti képzések kifuttatása szükséges, a VM-es intézményekben pedig a nem VM-es képzések megszüntetésének megfontolását javasoljuk. Tehát fontos megvizsgálni az agrárképzés leválasztásának, a rendszerből történő kivezetésének eredményét. Ezen adatok és információk begyűjtése és elemzése a 2013/2014-es tanév során megtörténhet.
- A felsőfokú szakképzés átalakulásának hatásaival is számolni kell. A középfokú intézményekben ez a képzési forma kifutó rendszerben megszűnik.
- Az egyházak által fenntartott intézmények szakképzési kapacitás alacsony volta miatt érdemben nem befolyásolja a megye szakképzési szerkezetét.
- Számolni kell a magán fenntartású intézmények azon kapacitásaival, amelyekre szakképzési megállapodás megkötése lehetséges. A jelenlegi struktúra lefedi a speciális igényeket. Bár ezen intézmények kapacitás kihasználtsága alacsony nem javasoljuk a magánintézmények részaránya jelenlegi szintjének a növelését. Inkább létszámcsoökkentés indokolt ott, ahol a magánintézmények és az állami intézmények párhuzamosan képeznek. Ennél a fenntartói körnél a profilok bővítését sem támogatjuk.

A felsoroltakat összegezve látható, hogy jelenlegi helyzet alapján a jogszabályban meghatározott intézményi tanulói létszámok több intézményben sem biztosíthatóak, s ezek mindkét TISZK intézményeit érintik.

A párhuzamosságok megszüntetésére eddig tett lépések és a TISZK keretében elindított együttműködési rendszer alátámasztja, hogy az egy intézménybe történő integráció és a körültekintően kialakított irányítási-vezetési struktúra segíti a feladatellátást.

A szakképzési centrumok számának és helyének kialakítása megfontolt döntést igényel. A hatályos törvényi szabályozás alapján a szakképző intézmények integrációját végrehajtjuk.

Szerencsés lenne a szakképzési törvény szabályozásának olyan újragondolása, amely megyénként lehetővé tenné, hogy a szakképzés irányítása egy intézményként egy központi kézbe, a megyeközponti tankerületbe kerüljön úgy, hogy közben az intézmények többsége megtarthatná tagintézményi jellegét, tagintézmény-vezetője a szakmai-pedagógiai irányítást. Egy városban több tagintézmény is működhetne, a szerkezeti-irányítási koncentrációt csak a szakmailag és pedagógiaileg is elfogadható mértékig célszerű megvalósítani.

Annak meghatározásához, hogy az újonnan kialakítandó szakképzési centrumban a jelenleg működő szakképző intézmények mely feladatellátási-helyeikkel, milyen szakképzési kínálattal jelennek meg, további vizsgálatok szükségesek. Ezek közé tartozik a fizikai és eszköz infrastruktúra rendelkezésre állásának és minőségének vizsgálata. A gyakorlati képzőhelyek (tanműhely és vállalati képzőhely) biztosításának lehetőségei, a humánerőforrások kezelésének egységes, megyei szintű rendszerben való kialakítása.

A szakképzési intézményhálózat átszervezésekor körültekintően kell eljárni, vizsgálni kell, hogy a tervezett átalakítás nem veszélyezteti-e a korábban elnyert Uniós pályázatok fenntartási kötelezettségét, és az átszervezés előtt be kell szerezni az Szakképzési törvényben meghatározott irányító hatóság véleményét. Vizsgálni kell azt is, hogy a KLIK kialakulása után a szakképző intézmények további szervezeti integrációja jár-e megtakarítással, gazdasági hatékonyság növekedésével, szakmai előnyökkel. Nem veszélyezteti-e a mindennapi működést, igazgatását, szakszerű fenntartását a földrajzilag nagy kiterjedésű integrációk?

A 2014/2015. tanévben megvalósítandó szakmaszerkezeti változások meghatározásához jelenlegi adataink nem elegendők. A 2014/2015-ös tanév szakmaszerkezeti döntéseihez szükséges az MFKB szakképzési irányaira és arányaira tett javaslata és ez alapján hozott Kormányrendelet ismerete szükséges. Ugyanakkor szükséges azon adatok begyűjtése és rendszerezése, amelyek megfelelő módon támaszthatják alá a szakmaszerkezeti döntéseket (pl.: infrastruktúra állapota, stb.)

A szakképzés tervezéséhez szükséges, hogy a megye településeinek fejlesztési stratégiáiban szereplő célok melyikéhez állnak rendelkezésre anyagi erőforrások, melyek alkalmasak a munkaerő-piac igényeinek változtatására. Ez egyrészt jelenti a külföldi tőke régiókba történő beáramlását, illetve az uniós pályázati források elérhetőségét.

3.7.5 Szakképzési intézményrendszer átszervezésének megyei szintű tervezése – SZAKKÖZÉPISKOLA

A szakképzésben jelenleg egy rendkívül differenciált rendszer működik, ez vonatkozik az intézményrendszer sokszínűségére, a szakközépiskolai, a szakiskolai képzés, a felnőttoktatás, a felnőttképzés, a speciális szakiskolai képzés együttes megvalósítására az intézményi szakmai programok különbözőségére, a beszámítással folyó oktatásra, továbbá az új típusú szakképzés bevezetésének különböző ütemére.

Megyénkben a szakközépiskolai képzés a középfokú oktatás mintegy 38%-át érinti, alapvetően fenntartható állapotban van, kisebb kiigazítások (elsősorban néhány intézmény rosszabb kapacitás kihasználtsága miatt) szükségesek.

Néhány állami fenntartású, KLIK által működtetett intézmény kihasználtsági mutatója alacsony, 70% alatti. Javasoljuk ezeknél is, és a többi intézménynél is, hogy kerüljön sor a

férőhely racionalizálására. Ennek keretében kapjon megerősítést az az alapelv, hogy a 9-12. évfolyamokon, helyben történő közös alapozó képzést követően a 13. évfolyamokra kerülő specializáció a jelenlegi szétaprózottság mérséklése érdekében koncentrálódjon.

Szakközépiskolákban oktatott OKJ szakmák tanulói létszámadatai a megyében: agrár szakterületen 1619 fő, gazdasági-szolgáltatási szakterületen 2614 fő, humán szakterületen 1730 fő és műszaki szakterületen 2440 fő. Az agrár szakterület számai arányaiban magasabbak, a másik három szakterületen arányban van azzal, ahogy a megyében a szakterületek közötti GDP arány megoszlik.

A képzési struktúra rugalmasságát segíthetné egyes képzések két-három évenkénti indítása, illetve az ugyanazon szakmacsoport eltérő ágazati képzéseinek évenkénti váltakozása.

Az átjárhatóság és az adott szakképesítés magasabb szinten történő elsajátítása stratégiai irány miatt a szakiskolai és szakközépiskolai képzések egymásra épülése rendkívüli fontossággal bír.

A szakközépiskolai képzés tehát egyrészt közvetlenül elérhető a nyolcadik osztályt végzettek számára, ugyanakkor továbbtanulási lehetőséget kell biztosítani a szakiskolát végzettek számára is.

Összességében a megye szakképzésében az szakközépiskolai képzés alapvetően jó és fenntartandó helyzetben van. A jelzett apróbb módosítások, racionalizálások felmenő rendszerben vizsgálhatóak és a döntések irányát is ennek kell megszabnia.

Az intézményszerkezeten és a képzési struktúrán elvégzendő finomhangolás az MFKB döntéseinek függvényében, a tényadatok és a prognosztizált adatok alapján végezhető el. Az új típusú szakképzések felmenő rendszerben történő bevezetésével és a régi kifutó képzések adatainak figyelembevételével tervezhető meg a szakképzés részeként a szakközépiskolai képzés megyei strukturális áthangolása.

A helyzetelemzésben rögzített szakközépiskola és a szakiskola táblázatok 5 tanévre mutatják be a szakképzésbe belépők arányait. A beiskolázás irányait és a beiskolázás arányait az MFKB döntését követően lehet megállapítani, illetve évi rendszerességgel felülvizsgálni. A meglévő felmenő rendszerben futó képzések feladat-mérete konkrét intézményi adatok alapján vizsgálható.

Javasoljuk, hogy a fenntartó a szakképzési fejlesztési elvek és iránymutatások figyelembe vételével készítsen olyan kimutatást, amely intézményi (tagintézményi) szinten, szakmacsoportokra és szakmákra, azon belül létszámokra és csoportokra, tanéves tervezésben jelzi a szakképző intézmények pillanatnyi helyzetét, erősségeit és gyengeségeit, az esetleges átalakítás kívánatos mértékét és irányát.

3.7.6 Szakképzési intézményrendszer átszervezésének megyei szintű tervezése – SZAKISKOLA

A szakiskolai képzési struktúra megfelel a munkaerő-piac elvárásainak és az MFKB által javasolt képzési szerkezetnek. Ezen a területen a legfontosabb cél és feladat az egyes intézmények közötti átjárhatóság megteremtése. Ennek fontossága abban van, hogy az adott képzésben bekövetkező létszámcsökkenés esetén a csoportok (szakmai elméleti 16 fő, gyakorlati képzésben 8-12 fő) akár intézmények között is összevonhatóak legyenek, illetve a nappali képzésből felnőttoktatásban továbbtanulók számára is biztosítható legyen a képzés.

Tekintettel arra, hogy a szakképzési kerettantervek még nem ismertek, azok pedagógiai programba, helyi tantervbe történő beépítése még nem történt meg, illetve a program részét képező szakmai program sem készülhetett el. A helyi tantervek elkészítése a 10%-os órakeret a helyi képzési igények szerinti megtervezése szükséges.

Az jól látható, hogy a 2013/2014. tanévben a szakmaszerkezetben csak annyi átalakítás történhet, amennyiben a képzés a feladatellátási-helyen nem biztosítható a Nkt. szerinti minimális létszám meghatározásából fakadóan. Amennyiben a tanuló létszám nem éri a minimális létszámot, az adott képzés nem indítható. Ez azonban csak a jelentkezők, illetve 9. évfolyamra beiratkozottak számának ismeretében fogatosítható.

Néhány tényadat már a jelen helyzetben is előre vetíti, hogy a következő tanévre hol jelenthet gondot a belépő osztályoknál a létszámadatok teljesítése. Azt javasoljuk, hogy a fenntartó ne engedje elaprózódni a kisebb számú jelentkezőket több iskola között, hanem ahol a bejárással vagy kollégiumi háttérrel megoldható, kevesebb, de megfelelő létszámú csoport indítását fontolja meg.

Az állami fenntartású szakképző iskolák mellett a megye szakképzése, köznevelése számára fontosak a törvényes és korrekt működést felmutató és garantáló magániskolák is.

A duális képzés megvalósulásával a korábbinál is erősebben kell figyelembe venni, hogy a képzések első évében minden képzőhelyen legyen meg a megfelelő tanműhelyi háttér. Ahol ez hiányzik, ott vagy át kell csoportosítani az indítható képzéseket, vagy meg kell teremteni a tanműhelyi háttérrel. A kamarának kiemelkedő szerepe lesz abban, hogy a gazdálkodó szervezeteket bevonva elősegítse, hogy a gyakorlati képzőhelyek rendelkezésre álljanak és a tanulószerveződések száma emelkedjen.

A 2014/2015-ös tanév tekintetében az MFKB által javasolt szakmaszerkezet figyelembe vételével lehet tervezni az intézményi kapacitásokat. Ezen túlmenően, olyan képzések tervezése lehetséges, amelyek nagy biztonsággal mindig képzési kapacitásokat kell, hogy kapjanak.

3.7.7 Szakképzési intézményrendszer átszervezésének megyei szintű tervezése - Pedagógus adatok

A valós pedagógus szükséglet a felmenő rendszerben történő változás miatt nehezen tervezhető, hiszen egy szakképesítés 2-3 tanterv és évfolyamszám szerint folyik. A közismereti tárgyat oktató pedagógusok létszámának tervezése a kerettantervek hiányában még megbízhatóan nem tervezhető. Arra kell felkészülni, hogy a közismereti órák száma csökken, így a foglalkoztatási igény is átalakul.

Az intézményrendszer átalakítása elsősorban a részmunkaidős és óraadó pedagógusokat érintheti, hiszen az egyetlen intézménybe, több centrumba történő integráció lehetővé teszi a munkaerő-gazdálkodási rendszer működtetésével, hogy több részmunkaidős pedagógus helyett egy főállású pedagógus alkalmazása történjen meg.

Elsőként a nyugdíjas korú pedagógusok rendszerből történő kilépése, valamint a „rég” és „új” szakiskolai képzés párhuzamos működése (kimenő rendszerben) lehetővé teszi, hogy a következő tanévben a pedagógus és oktatói kapacitások elegendőek legyenek.

A pedagógusok korosztályos megoszlását bemutató táblázatból jól látható, hogy a nyugdíjasok alkalmazására vonatkozó jogszabályi környezet változása miatt több szakképesítésben problémát jelenthet a közeljövőben a szakmai elméleti és gyakorlati oktatók hiánya. A szakmai elméleti és gyakorlati képzés biztosítása érdekében tervet kell kidolgozni a szakmastruktúrának megfelelő humánerőforrás kapacitás biztosítására.

Megoldás lehet a már külső gyakorlati képzőhelyként működő gazdálkodó szervezetek oktatóinak pedagógiai képzése és intézményekben is történő alkalmazása, de néhány szakmánál ennek megoldása problémát okozhat.

3.7.8 HÍD programban résztvevő intézményi kapacitások

Az intézmények HÍD programban való részvételre történő kijelölését a fenntartónak kell mérlegelni. A mérlegelés szempontjai a szükséges kapacitások megléte infrastrukturális és humánerőforrás szempontjából. Tervezni szükséges az infrastrukturális feltételeket, és a szükséges humánerőforrások rendelkezésre állását.

Jelenlegi ismereteink alapján a 2013/2014. tanévre vonatkozóan a program indítását azon feladatellátási-helyeken javasoljuk, ahol jelenleg felzárkóztató oktatás folyik. A kapacitás igény meghatározása szintén a felzárkóztató oktatás tanuló létszám adatai alapján tervezhető. Az ebben a képzéstípusban résztvevő pedagógusok rendelkeznek mindazon képzettségekkel és kompetenciákkal, melyek a HÍD programok hatékonyra és eredményessé tételéhez szükségesek.

3.7.9 Felnőttoktatás tervezett adatai

Általános iskolai oktatás felnőttoktatás keretében Kalocsán a Nebuló Általános Iskola, Speciális Szakiskola, Készségfejlesztő Speciális Szakiskola és Egységes Gyógypedagógiai Módszertani Intézményben folyik, 55 fő részvételével, esti tagozaton. Solton a Pannon Oktatási Központ Gimnázium, Általános és Szakképző Iskola, Pedagógiai Szakszolgálat tart esti oktatás keretében 32 fő részére felnőttoktatást a Állampuszta-Solti BV. intézetben, Kecskeméten pedig a Kecskeméti Humán Középiskola, Szakiskola és Kollégium szervez levelező munkarendben általános iskolai képzést felnőttoktatás keretében.

492. Táblázat: Felnőttoktatási tanterv szerint tanulók száma-általános iskola

Tankerület	Település	Intézmény neve	Fenntartó típusa	Feladatellátási hely neve	Felnőttoktatási tanterv szerint tanulók száma általános iskolában			
					nappali	esti	levelező	más, sajátos munkarend
Kalocsa	Kalocsa	Nebuló Általános Iskola, Speciális Szakiskola, Készségfejlesztő Speciális Szakiskola és Egységes Gyógypedagógiai	állami	FÉ esti iskola	0	55	0	0

Tankerület	Település	Intézmény neve	Fenntartó típusa	Feladatellátási hely neve	Felnőttoktatási tanterv szerint tanulók száma általános iskolában			
					nappali	esti	levelező	más, sajátos munkarend
		Módszertani Intézmény						
Kalocsa	Solt	Pannon Oktatási Központ Gimnázium, Általános és Szakképző Iskola, Pedagógiai Szakszolgálat	magán	Általános Iskola 1-8. Állampusztasolt	0	32	0	0
Kecskemét	Kecskemét	Kecskeméti Humán Középiskola, Szakiskola és Kollégium	állami	Általános iskola	0	0	31	0

Szembevetendő, hogy csak magán fenntartású oktatási intézményekben érhető el szakképzés felnőttoktatási tanterv szerint. Javaslat: a kapacitások jobb kihasználása érdekében az állami fenntartású szakképzőkben is lehetőséget kell biztosítani a felnőttoktatásban résztvevőknek.

493. Táblázat: Felnőttoktatási tanterv szerint tanulók száma-szakképző

Tankerület	Település	Intézmény neve	Fenntartó típusa	Feladatellátási hely neve	Felnőttoktatási tanterv szerint tanulók száma szakiskolában és speciális szakiskolában			
					nappali	esti	levelező	más, sajátos munkarend
Baja	Baja	Griff Felnőttképző Szakközépiskola és Szakiskola Baja	magán	Griff Felnőttképző Szakközépiskola és Szakiskola	0	19	0	0
Jánoshalma	Mélykút	Szegedi Felnőttoktatási Gimnázium és Szakképző Iskola	magán	szakiskola Mélykút	0	80	0	0
Kalocsa	Solt	Pannon Oktatási Központ Gimnázium, Általános és Szakképző Iskola, Pedagógiai Szakszolgálat	magán	Állampusztasolt - Solt Országos BV. Intézet Szakiskola 9-10.	0	47	0	0
Kecskemét	Kecskemét	Csányi János Szakközép- és Szakiskola	magán	Csányi János Szakközép- és Szakiskola	0	34	0	0
Kecskemét	Kecskemét	Csányi János Szakközép- és Szakiskola	magán	Csányi János Szakközép- és Szakiskola	0	105	0	0
Kecskemét	Kecskemét	Fókusz Szakközép és Szakiskola	magán	Fókusz Gimnázium és Szakképző Iskola	0	217	0	0
Kiskőrös	Kecel	T.G.-Virágdekor Szakképző Iskola és Kollégium	magán	T.G.-Virágdekor Szakképző Iskola feladatellátási hely	0	117	0	0
Kiskunhalas	Kiskunhalas	Szegedi Felnőttoktatási Gimnázium és Szakképző Iskola	magán	szakiskola Kiskunhalas	0	30	0	0
Kunszentmiklós	Kunszentmiklós	Szent Imre Szakképző Iskola	magán	Szent Imre Szakképző Iskola	0	110	0	0

Gimnáziumi képzés felnőttoktatási tanterv szerint jellemzően esti munkarendben történik a megyében, de a kiskunfélegyházai Móra Ferenc Gimnáziumban nagyon magas számban vesznek részt a gimnáziumi oktatásban levelező munkarendben. A felnőttoktatási tanterv szerint működő gimnáziumok fenntartói között egyházi fenntartókat is találunk (Kiskőrösön, Kiskunhalason), szemben az általános iskolai, szakiskolai, szakközépiskolai képzéssel. Jellemző a magán fenntartású intézmények túlsúlya.

494. Táblázat: Felnőttoktatási tanterv szerint tanulók száma-gimnázium

Tankerület	Település	Intézmény neve	Fenntartó típusa	Feladatellátási hely neve	Felnőttoktatási tanterv szerint tanulók száma gimnáziumban			
					nappali	esti	levelező	más, sajátos munkarend
Baja	Baja	Kun László Középiskola és Szakiskola	magán	Kun László Középiskola és Szakiskola Bajai Tagintézmény ESTI	0	95	0	0
Baja	Baja	Kun László Középiskola és Szakiskola	magán	Kun László Középiskola és Szakiskola Bajai Tagintézmény NAPPALI	19	0	0	0
Baja	Baja	Delfi Koronája Alapítványi Gimnázium és Szakképző Iskola	magán	Bajai Tagintézmény	0	98	0	0
Jánoshalma	Mélykút	Szegedi Felnőttoktatási Gimnázium és Szakképző Iskola	magán	gimnázium Mélykút	0	84	0	0
Kalocsa	Harta	Mezőföld Gimnázium és Szakiskola	magán	Mezőföld Gimnázium és Szakiskola Hartai Tagintézmény	0	74	0	0
Kalocsa	Kalocsa	Szent István Gimnázium	állami	Szent István Gimnázium	0	0	0	0
Kalocsa	Solt	Euroszféra Magángimnázium, Szakközépiskola és Szakiskola	magán	Euroszféra Gimnázium	0	14	0	0
Kecskemét	Kecskemét	Kun László Középiskola és Szakiskola	magán	Kun László Középiskola és Szakiskola Kecskeméti Tagintézmény	0	218	0	0
Kecskemét	Kecskemét	Kecskeméti Humán Középiskola, Szakiskola és Kollégium	állami	Gimnázium	64	130	28	142
Kecskemét	Kerekegyháza	Kun László Középiskola és Szakiskola	magán	Kun László Középiskola és Szakiskola Kerekegyházi Tagintézmény	0	58	0	0
Kecskemét	Lajosmizse	Kun László Középiskola és Szakiskola	magán	Kun László Középiskola és Szakiskola Lajosmizsei Tagintézmény	0	85	0	0
Kiskőrös	Izsák	Kun László Középiskola és Szakiskola	magán	Kun László Középiskola és Szakiskola Izsáki Tagintézmény	0	29	0	0

Tankerület	Település	Intézmény neve	Fenntartó típusa	Feladatellátási hely neve	Felnőttoktatási tanterv szerint tanulók száma gimnáziumban			
					nappali	esti	levelező	más, sajátos munkarend
Kiskőrös	Kecel	Kun László Középiskola és Szakiskola	magán	Kun László Középiskola és Szakiskola Keceli Tagintézmény	0	58	0	0
Kiskőrös	Kiskőrös	Kiskőrösi Petőfi Sándor Evangélikus Óvoda, Általános Iskola, Gimnázium és Kertészeti Szakközépiskola	egyház	KEVI gimnázium	0	50	0	0
Kiskőrös	Soltvadkert	Kun László Középiskola és Szakiskola	magán	Kun László Középiskola és Szakiskola Soltvadkerti Tagintézmény	0	27	0	0
Kiskunfélegyháza	Kiskunfélegyháza	Móra Ferenc Gimnázium	állami	Móra Ferenc Gimnázium Kiskunfélegyháza, Kossuth Lajos utca 9	0	0	722	0
Kiskunfélegyháza	Kiskunfélegyháza	Kiskunfélegyházi Középiskola, Szakiskola, Speciális Szakiskola és Kollégium	állami	Kossuth Gimnázium	0	170	0	0
Kiskunhalas	Kiskunhalas	Kiskunhalasi Református Kollégium Szilády Áron Gimnáziuma	egyház	Feladatellátási hely	0	0	164	0
Kiskunmajsa	Kiskunmajsa	Dózsa György Gimnázium, Szakközépiskola és Kollégium	állami	Feladatellátási hely Dózsa György Gimnázium, Szakközépiskola és Kollégium gimnáziuma	0	21	0	0
Kunszentmiklós	Szabadszállás	Kun László Középiskola és Szakiskola	magán	Kun László Középiskola és Szakiskola Szabadszállás	0	80	0	0
Kunszentmiklós	Tass	Kun László Középiskola és Szakiskola	magán	Kun László Középiskola és Szakiskola Tassi Tagintézmény	0	82	0	0

Baján a magán fenntartásban működő Griff Felnőttképző Szakközépiskola és Szakiskola a szakiskolai képzésben a felnőttoktatási tanterv szerint, esti munkarendben 252 tanulót képez. A felnőttoktatásban résztvevők döntő többsége, 814 fő az esti képzési formát választja, míg a nappali rendszerűt csak 78 fő, a levelezőt pedig 233 fő. Baján, Kalocsán, Kecskeméten, Kiskunfélegyházán és Kiskunhalason állami fenntartású, és a magán fenntartású intézményekben is folyik felnőttoktatás. Kunszentmiklóson és Tiszakécskén az állami fenntartású középfokú intézményekben folyik ilyen képzés, míg Mélykúton és Hartán magán fenntartású intézményekben választhatják ezt a képzési formát a tanulók.

495. Táblázat: Felnőttoktatási tanterv szerint tanulók száma-szakközépiskola

Tankerület	Település	Intézmény neve	Fenntartó típusa	Feladatellátási hely neve	Felnőttoktatási tanterv szerint tanulók száma gimnáziumban			
					nappali	esti	levelező	más, sajátos munkarend
Baja	Baja	Bányai Júlia Kereskedelmi és Vendéglátóipari Szakképző Iskola	állami	Feladatellátási hely - szakközépiskola	0	0	9	0
Baja	Baja	Jelky András Szakközépiskola, Szakiskola és Kollégium	állami	Szakközépiskola	0	15	79	0
Baja	Baja	Magiszter Alapítványi Óvoda, Általános Iskola, Középiskola és Szakiskola	magán	Baja, Gyógypedagógiai asszisztens képzés	0	8	0	0
Baja	Baja	Griff Felnőttképző Szakközépiskola és Szakiskola Baja	magán	Griff Felnőttképző Szakközépiskola és Szakiskola Baja	0	252	0	0
Jánoshalma	Mélykút	Szegedi Felnőttoktatási Gimnázium és Szakképző Iskola	magán	szakközépiskola Mélykút	0	14	0	0
Kalocsa	Harta	Pannon Oktatási Központ Gimnázium, Általános és Szakképző Iskola, Pedagógiai Szakszolgálat	magán	Állampuszta-Harta Országos BV. Intézet Szakközépiskola 9-12.	0	30	0	0
Kalocsa	Kalocsa	Kossuth Zsuzsanna Humán és Kereskedelmi Szakközépiskola, Szakiskola	állami	szakközépiskola	0	0	20	0
Kalocsa	Kalocsa	Dózsa György Gazdasági, Műszaki Szakközépiskola, Szakiskola és Kollégium	állami	szakközépiskola	0	0	45	0
Kalocsa	Kalocsa	Pannon Oktatási Központ Gimnázium, Általános és Szakképző Iskola, Pedagógiai Szakszolgálat	magán	Kalocsa szakközépiskola 9-12.	0	44	0	0
Kecskemét	Kecskemét	Szegedi Felnőttoktatási Gimnázium és Szakképző Iskola	magán	szakközépiskola Kecskemét	0	42	0	0
Kecskemét	Kecskemét	Kun László Középiskola és Szakiskola	magán	Kun László Középiskola és Szakiskola Kecskeméti Tagintézmény	0	33	0	0
Kecskemét	Kecskemét	Csányi János Szakközép- és Szakiskola	magán	Csányi János Szakközép- és Szakiskola	0	171	0	0
Kecskemét	Kecskemét	Kecskeméti Humán Középiskola, Szakiskola és Kollégium	állami	Szakközépiskola	0	0	49	0
Kiskunfélegyháza	Kiskunfélegyháza	Petőfi Sándor Gépészeti és Informatikai Szakképző Iskola és Kollégium	magán	Szakközépiskola	0	145	0	0
Kiskunfélegyháza	Kiskunfélegyháza	Kiskunfélegyházi Középiskola, Szakiskola, Speciális Szakiskola és Kollégium	állami	Közgazdasági szakközépiskola	0	40	0	0

Tankerület	Település	Intézmény neve	Fenntartó típusa	Feladatellátási hely neve	Felnőttoktatási tanterv szerint tanulók száma gimnáziumban			
					nappali	esti	levelező	más, sajátos munkarend
Kiskunhalas	Kiskunhalas	Kiskunhalasi Vári Szabó István Szakközépiskola, Szakiskola és Kollégium	állami	Feladat ellátási hely Vári Szabó István szakközépiskola	78	0	0	0
Kiskunhalas	Kiskunhalas	Szegedi Felnőttoktatási Gimnázium és Szakképző Iskola	magán	szakközépiskola Kiskunhalas	0	17	0	0
Kunszentmiklós	Kunszentmiklós	Virágh Gedeon Szakközépiskola és Szakiskola	állami	szakközépiskola 9-15	0	0	31	0
Tiszaécske	Tiszaécske	Móricz Zsigmond Általános Iskola Gimnázium, Szakképző Iskola, Kollégium, Alapfokú Művészetoktatási Intézmény és Pedagógiai Szakszolgálat	állami	Móricz Zsigmond Szakközépiskola	0	3	0	0

A szakképzési rendszer átalakulása kapcsán, középtávon az prognosztizálható, hogy a felnőttoktatási képzés után nagyobb lesz a tanulói érdeklődés a mostaninál. Kecskeméten, Baján, Kalocsán, Tiszaécskén és Kunszentmiklóson folyamatosan biztosítani kell az állami képzést a jobb intézményi kapacitás kihasználtság miatt is.

A 2013/2014. tanévre vonatkozóan a felnőttoktatási rendszer átalakítása, az állami feladatellátási-helyek bővítését nem látjuk indokoltnak, azaz a jelenleg felnőttoktatási tevékenységet folytató intézmények kapacitásával számolunk. A szakképzés felnőttoktatási kapacitása a 2014/2015. tanévtől kezdődően növelhető. A kapacitásnövelést indokolja, hogy a tanköteles kor 16 évre történő csökkenése várhatóan a felnőttoktatásban résztvevők számának növekedését eredményezi.

Tekintettel arra, hogy a nappali rendszerű szakiskolai képzésből felnőttoktatásba kerülők általában gyenge teljesítő képességű, alulmotivált fiatalok, az azonos helyszínen, a nappali képzés „folytatásaként” szervezett felnőttoktatás csökkentené a lemorzsolódást, növelve ezzel a fiatalok szakképesítéshez jutásának esélyeit. Ennek érdekében 2014/2015-ös tanévtől kezdődően tervet kell kidolgozni a felnőttoktatás fejlesztésére, amely tervet évente felül kell vizsgálni a tapasztalati adatok alapján.

3.8 Kollégiumi feladatellátás középtávú terve

Bács-Kiskun Megye az ország eltérő adottságú térségei között a társadalmi és gazdasági fejlettségének megfelelő színvonalú iskolarendszerrel és az azt támogató kollégiumi hálózattal rendelkezik. Korszerű, a társadalmi igényeket kielégítő, hatékony iskolarendszer nem alakítható ki és nem tartható fenn az annak működését segítő kollégiumi hálózat nélkül.

Bács-Kiskun Megyében 26 nevelési-oktatási intézményben 27 feladatellátási helyen biztosított a kollégiumi ellátás. Közülük csak három az önálló jogi személyiségű köznevelési intézmény, az összes többi többcélú, közös igazgatású intézmény telephelyeként működik. Ezek a számadatok azt tükrözik, hogy a megyében működő kollégiumok általában a köznevelési intézmények alapfeladatai (óvodai nevelés, általános iskolai nevelés-oktatás, szakiskolai nevelés-oktatás, szakközépiskolai nevelés-oktatás, gimnáziumi nevelés-oktatás) szolgálják ki. Az intézményegységek feladata kizárólag az alapfeladatok támogatása vagy elsődlegesen az adott intézmény iránti igények kielégítése, az ottani nevelés-oktatás hatékonyságának növelése.

496. Táblázat: Kollégiumi középtávú kapacitás

Tankerület	Település	2012-2013. férőhely	2012-2013. tényleges létszám	2012-2013. kihasználtság %	2013-2014. létszám	2014-2015. létszám	2015-2016. létszám	2016-2017. létszám	2017-2018. létszám
Összesen		4426	3305	74,67%	3289	3273	3258	3242	3226
Baja	Baja	824	634	76,94%	631	628	625	622	619
Baja	Hercegszántó	80	59	73,75%	59	58	58	58	58
Jánoshalma	Jánoshalma	150	133	88,67%	132	132	131	130	130
Kalocsa	Kalocsa	200	82	41,00%	82	81	81	80	80
Kecskemét	Kecskemét	1393	1130	81,12%	1125	1119	1114	1108	1103
Kiskőrös	Kecel	200	30	15,00%	30	30	30	29	29
Kiskőrös	Kiskőrös	96	31	32,29%	31	31	31	30	30
Kiskunfélegyháza	Kiskunfélegyháza	701	681	97,15%	678	674	671	668	665
Kiskunhalas	Kiskunhalas	447	326	72,93%	324	323	321	320	318
Kiskunmajsa	Kiskunmajsa	120	80	66,67%	80	79	79	78	78
Kunszentmiklós	Dunavecse	80	46	57,50%	46	46	45	45	45
Tiszakécske	Tiszakécske	135	73	54,07%	73	72	72	72	71

(Forrás: KIRSTAT-2012)

Magyarországon a szabad iskolaválasztás és a tanszabadság alapvető, mindenki számára egyaránt biztosított jog. Ebből fakadóan minden diáknak és családnak biztosítani kell a szabad döntés lehetőségét nem csak a tanulás, a szakma-, hanem az intézményválasztás szempontjából is. Ezzel a jog által biztosított szabadsággal elképzelhetetlen élni a teljes lefedettséget és ellátást garantáló kollégiumi rendszer nélkül. A kollégiumi intézményrendszer nélkül nincs esély a fennálló gazdasági, szociális, kulturális hátrányok ledolgozására, illetve az iskolarendszer társadalmilag igazságos működtetése sem képzelhető el.

A kollégium, mint köznevelési intézmény alapfeladata, hogy vonzó és biztonságos feltételeket nyújtson azon tanulók számára, akiknek lakóhelyén nincs lehetőség a tanulásra, a szabad iskolaválasztásra, a kisebbségi oktatásra, illetve akiknek a szülei nem tudják biztosítani a tanuláshoz szükséges körülményeket.

A jó kollégium tevékenysége során kiegészíti a családi és iskolai nevelést, egyben szociális ellátást, biztonságot és érzelmi védeltséget nyújt a tanulóknak.

A kollégium a megfelelő pedagógiai környezet biztosításával elősegíti a társadalmi szerepek tanulását, a diákok önszerveződése során kialakuló „mikrotársadalomban” a közösségi együttélés, az önkormányzó képesség, a döntés és felelősség, a konfliktuskezelés demokratikus technikáinak megismerését, gyakorlását.

A kollégium kiemelt társadalompolitikai szerepe és feladata, hogy a tanulók számára – lakóhelyüktől és szociális helyzetüktől függetlenül – biztosítja a minőségi tudáshoz történő hozzáférést.

A jó, a mai kor követelményeinek megfelelő kollégiumban ingergazdag környezettel találkoznak a diákok. A lehetőségek széles tárháza áll rendelkezésre, a diákok változatos, fejlődésük, kreativitásuk kibontakoztatását szolgáló, fejlesztésüket célzó programok közül választhatnak. Ennek ellenére Bács-Kiskun megyében miként országosan a különböző előjelű társadalmi folyamatok következményeként a kollégiumok iránti igény a tanulólétszám állandósulása, vagy növekedése időszakában is folyamatosan csökkent. Ez a közlekedési kultúra és infrastruktúra minőségi javulásával, másrészt az állandó lakóhely nyújtotta előnyösebb komfortfokozat, valamint a kevesebb alkalmazkodási kényszer választásából fakad.

Az intézmények önkormányzati fenntartói a kollégiumok iránti igények változását rugalmasan kezelték. Ennek ellenére mára a kollégiumok kihasználtsága mind az állami, mind a nem állami fenntartók körében átlagosan 74%. A meglévő 26 feladatellátási hely közül 11-ben a kihasználtság 80 % fölött van (az állami fenntartású intézmények esetében ez 17/6), és csak négy intézményben (kettő állami fenntartású) nem éri el az 50 %-ot.

497. Táblázat: Állami fenntartású feladatellátási helyek, ahol a kollégiumi férőhely és a tényleges létszám kihasználtsági mutatója nem éri el a 70 %-ot

Település	Fenntartó	Intézmény	Férőhely	Tényleges létszám	Kihasználtság %
Összesen			938	399	42,5%
Dunavecse	KLIK	Duna Menti Egységes Gyógypedagógiai Módszertani Intézmény, Általános Iskola, Speciális Szakiskola, Kollégium és Gyermekotthon	40	24	60,0
Kalocsa	KLIK	Dózsa György Gazdasági, Műszaki Szakközépiskola, Szakiskola és Kollégium	200	82	41,0
Kiskőrös	KLIK	Kiskőrösi Többcélú Kistérségi Társulás Óvodája, Általános Iskolája, Középiskolája, Szakiskolája és Kollégiuma	96	31	32,3
Kiskunhalas	KLIK	Kiskunhalasi Vári Szabó István Szakközépiskola, Szakiskola és Kollégium	147	79	53,7
Kiskunmajsa	KLIK	Dózsa György Gimnázium, Szakközépiskola és Kollégium	120	80	66,7

Település	Fenntartó	Intézmény	Férőhely	Tényleges létszám	Kihasználtság %
Tiszaécske	KLIK	Móricz Zsigmond Általános Iskola Gimnázium, Szakképző Iskola, Kollégium, Alapfokú Művészetoktatási Intézmény és Pedagógiai Szakszolgálat	135	73	54,1

(Forrás: KIRSTAT-2012)

Alacsonyabb hatékonysági mutató általában a szűk oktatási tartományban működő, speciális képzést folytató többcélú intézmények kollégiumaira jellemző. Egy részük nagy térséget ellátó gyógypedagógiai intézmény - 120 általános iskolai és 123 speciális szakiskolai tanuló kap kollégiumi elhelyezést -, melyek a gyógypedagógiai ellátás középtávú tervében foglaltak megvalósulásának függvényében változhatnak. Ezen intézménytípusok jelenléte a megye kollégiumi ellátásában nem jelentős, az összes kollégiumi férőhely 5,76 %-át érintik, (az állami fenntartású kollégiumi helyek 8,3%-a).

A megye nagy városaiban (Kecskemét, Baja, Kiskunfélegyháza, Kiskunhalas) működnek azok a középfokú oktatási-nevelési intézmények, amelyek tanulói veszik igénybe a megyei kollégiumi férőhelyek túlnyomó többségét (76%). A kollégiumi szolgáltatásokat igénybevevők köre közel 58%-ban a szakképzésben érintett tanuló. Az érintett kollégiumok nagy része (18 kollégium) ma a KLIK fenntartásában működik. Az állami kezelésbe vételt megelőzően a fenntartó önkormányzatok a szükségleteknek megfelelő intézményi struktúrát és azokban optimális férőhelyszámot alakítottak ki. Az intézmények kihasználtsági mutatói várhatóan lehetővé teszik a középfokú intézményekben növekvő tanulólétszám kollégiumi igényeinek kielégítését. Így középtávon kollégium a nagy városokban nem szüntethető meg, azokban a hatékonysági mutatók további javulását idézheti elő a jelenleginél magasabb számú tanuló befogadása. Fejlesztési igényként ezeken a feladatellátási helyeken csak a kollégiumi tanulócsoporthoz számának növekedése, s ezek személyi vonzatának biztosítása jelenhet meg.

A középfokú képzési szerkezet középtávon tervezett átalakítása várhatóan érdemben nem befolyásolja a nagy városokban a kollégiumi férőhelyek iránti igényt olyan nagymértékben, hogy az fejlesztésként a kívánatos férőhely növekedést új intézmény beállításával tenné szükségessé. Ugyanakkor a szakképzés középtávú fejlesztési terve szakképzési centrumok kialakítását irányozza elő, a jelenlegi működés párhuzamosságainak felszámolása, valamint a szakképzés új rendszerének hatékony működtetése érdekében. Amennyiben a kisvárosokban feladatellátási hely szűnik meg, a nagyvárosokban növekedhet az igény a kollégiumi férőhelyek iránt. A szakképzési fejlesztési tervet a kollégiumi szerkezet változtatásával összehangoltan kell előkészíteni és megvalósítani.

A kisebb városokban működő kollégiumok Kecel, Kiskőrös, Tiszaécske kihasználtsága az intézményrendszer képzési profilja és az iránta megnyilvánuló tanulói igények függvénye. Speciális helyzetükből adódóan mindegyik kollégium a saját intézményébe beiratkozott tanulók igényeit tudja kielégíteni.

A jelenlegi oktatási-nevelési szerkezet változatlanul hagyása a mostani kollégiumi hálózat továbbműködtetését feltételezi. Az intézményi működtetésben az állami fenntartó jelentős túlsúllyal (71,2%) vesz részt. Az egyházi fenntartók aránya közel 16 %, és a magánintézmények is 13%-kal vesznek részt a feladatok ellátásában. Az egyházi és a

magánintézmények sajátos helyzetét tekintve az nem tervezhető, hogy ezek az intézmények saját hatékonyságuk és kapacitásuk növelése érdekében a jelenleginél nagyobb súllyal vegyenek részt a kollégiumi ellátásban, s ezzel mérsékeljék az állami fenntartó túlsúlyát a feladatellátásban.

Az iskolarendszer és a szakképzési rendszer középtávú átalakításától függetlenül, a meglévő kollégiumok felszereltségének és komfortfokozatának emelése sürgősen végrehajtandó feladat, ami akár önmagában is javíthatja a kollégiumok kihasználtságát. Ennek alapfeltétele az egyes kollégiumok funkciójának újragondolása. A középtávú fejlesztés keretében a rendelkezésre álló anyagi források függvényében ütemtervet kell készíteni a kollégiumok apartman-rendszerű átalakítására is.

A köznevelési rendszer – benne a kollégiumi ellátás - jelenlegi gyakorlatának esetleges megváltoztatását arra való tekintettel kell előkészíteni és megvalósítani, hogy az új intézményi struktúra igénybevétele a gyermeknek, tanulónak és szüleinek aránytalan terhet nem jelenthet.

3.9 Gyógypedagógiai ellátás középtávú terve

Megyénkben a sajátos nevelési igényű óvodások és tanulók döntő többségének ellátása integrált formában történik, ahogyan ezt a helyzetelemzés részben az egyes intézménytípusoknál bemutattuk. A köznevelési törvény új szabályozásában a sajátos nevelési igényű tanulók korábbi osztályozása átalakult.

Bács-Kiskun megyében a sajátos nevelési igényű tanulók ellátása minden tankerületben megoldott, az érintett intézmények mindegyike felvállalta alapfeladatként a sajátos nevelési igényű tanulók ellátását.

A gyógypedagógiai tanterv szerinti nevelésben, oktatásban képzendő sajátos nevelési igényű gyermekek, tanulók számára minden járásban adott a képzési lehetőség. Középtávon megfelelő kapacitással.

A megye tankerületeiben a gyógypedagógiai tanterv szerint működő intézményi struktúra biztosítja a lefedettség térségeként.

Az Integrált Óvoda, Általános Iskola, Előkészítő és Készségfejlesztő Speciális Szakiskola, Kollégium, Egységes Gyógypedagógiai Módszertani Intézmény, Egységes Pedagógiai Szakszolgálat, Nevelési Tanácsadó (6000 Kecskemét, Juhar u. 23.) jelenleg a kiskőrösi Integrált Óvoda, Általános Iskola, Előkészítő és Készségfejlesztő Speciális Szakiskola, Kollégium, Egységes Gyógypedagógiai Módszertani Intézmény, Egységes Pedagógiai Szakszolgálat, Nevelési Tanácsadó (6200 Kiskőrös, Hrúz Mária u.2/1.) telephelyeként és szakmai irányításával működik.

Javasoljuk ezen intézmény irányításának átgondolását, a hatékonyabb működés érdekében.

3.10 Pedagógiai szakszolgálat feladatellátás középtávú terve

A Bács-Kiskun megyei pedagógiai szakszolgálati rendszer helyzetelemzése és helyzetértékelése alapján a 2013. évi átszervezésre vonatkozó javaslatok összeállítása két fő szempont mentén történt: a jogszabálysértő állapot megszüntetése, valamint a jogszabálynak megfelelő működés biztosítása.

3.10.1 Fejlesztési javaslatok

- Kecskeméten, a megyei szakértői bizottság székhelyén pedagógiai szakszolgálati székhelyintézmény kialakítása, a továbbtanulási, pályaválasztási tanácsadás, mint szakszolgálati feladat székhelyintézményhez delegálása.
- Kecskeméten és Baján, a megye másik szakértői bizottságának székhelyén megyei illetékességű tagintézmény létrehozása.
- A konduktív pedagógiai ellátást megyei illetékességű tagintézmény lássa el a Kiskunhalasi Konduktív Pedagógiai Intézmény koordinációjával
- Betartva az átszervezés tilalmára vonatkozó időtartamot, a többcélú intézmények szakszolgálati feladatot ellátó intézményegységeinek leválasztása, tankerületi tagintézménybe integrálása. A megyében a négy EGYMI-n kívül két többcélú intézményben működik pedagógiai szakszolgálat. Egyik esetben általános iskola és alapfokú művészeti iskola mellett, másik esetben általános iskola, gimnázium, szakiskola, kollégium és alapfokú művészeti iskola mellett működnek. Az átszervezés során vizsgálni szükséges az intézmények által megvalósított uniós projektek fenntartási időszakára vonatkozó követelményeket.
- Az EGYMI-kben a pedagógiai szakszolgálati feladatellátásra szervezeti és szakmai tekintetben önálló intézményegységek létrehozása. Az intézmények szakmai fejlesztésére kiírt TÁMOP-3.1.6/08 kódszámú projekt fenntartási időszak, a TÁMOP-3-1-6/11 kódszámú projekt pedig megvalósítási időszak alatt áll.
- A Rendelet 1. § ba) pontja alapján a szakszolgálati feladatok körének bővítése valamennyi tankerületben.
- A nevelési tanácsadók diagnosztikai és terápiás- tanácsadási feladatainak szétválasztása.
- A tehetséggondozás szakmai és szervezeti kereteinek kidolgozása.
- Javaslat, hogy mely pedagógiai szakszolgálati feladatok ellátására szükséges köznevelési szerződést kötni.
-

3.10.1.1 A megye tankerületeinek javasolt intézményszerkezete

A pedagógiai szakszolgálati intézmény megnevezése:

Bács-Kiskun Megyei Pedagógiai Szakszolgálat

Vezetője: főigazgató

Helyettesek: 3 fő főigazgató-helyettes

Javaslat¹⁶ székhelyintézményre

Székhelyintézmény: Bács-Kiskun Megyei Pedagógiai Szakszolgálat

Javasolt címe: 6000 Kecskemét, Katona József tér 8.

Vezetője: székhelyintézmény-vezető

Helyettes: 1 fő székhelyintézményvezető-helyettes

Székhelyintézmény által ellátott pedagógiai szakszolgálati feladatok:

- megyei illetékességű szakértői bizottsági tevékenység,
- továbbtanulási, pályaválasztási tanácsadás.

A javasolt székhely a megye központjában található. Megfelel a 15/2013. (II.26.) EMMI rendelet 1. § -nak, mely szerint ellát megyei szakértői bizottsági feladatokat.

Az intézményben dolgozó szakemberek végzettsége megfelel a jogszabályi előírásoknak, szakvizsgával azonban többen nem rendelkeznek.

A székhelyintézményi feladatok maradéktalan elvégzése és a minőségi ellátás szempontjából további fejlesztési javaslatok:

- infrastruktúra tekintetében az optimalizáció érdekében önálló, akadálymentes épület biztosítása,
- a szakemberek tekintetében szakvizsgára történő lépcsőzetes beiskolázás.

Javaslat megyei illetékességű tagintézmény létrehozására

Bács-Kiskun megyében jelenleg két megyei illetékességű szakértői bizottság is működik, ezek bázisán javasolt két megyei illetékességű tagintézmény, valamint a konduktív pedagógiai ellátásra Kiskunhalason egy megyei illetőségű tagintézmény létrehozása

Észak-Bács-Kiskun Megyei Szakértői Bizottság és Pályaválasztási Tanácsadó Tagintézménye

Székhely: 6000 Kecskemét, Katona József tér 8.

Vezetője: tagintézmény-vezető (igazgatói státuszban)

Tagintézmény által ellátott pedagógiai szakszolgálati feladatok:

¹⁶ A székhelyintézmények kialakítására tett javaslatok szempontjai:

- 15/2013. (II.26.) EMMI rendelet
- területi lefedettsége, földrajzi elhelyezkedése az intézmény elérhetősége szempontjából is
- az intézményben dolgozó szakemberek képzettsége, végzettsége, kompetenciái és a rendelkezésre álló erőforrások kapacitása
- az ellátott szakszolgálati feladatok száma, típusai

megyei illetékességű szakértői bizottsági tevékenység, pályaválasztási tanácsadás

Dél-Bács-Kiskun Megyei Szakértői Bizottság Tagintézménye

Székhely: 6500 Baja, Deszkás utca 2.

Vezetője: tagintézmény-vezető (igazgatói státuszban)

Tagintézmény által ellátott pedagógiai szakszolgálati feladatok:

- megyei illetékességű szakértői bizottsági tevékenység.

Bács-Kiskun Megyei Konduktív Pedagógiai Tagintézménye

Székhely: 6400 Kiskunhalas, Esze Tamás lakótelep 6.

Vezetője: tagintézmény-vezető (igazgatói státuszban)

Tagintézmény által ellátott pedagógiai szakszolgálati feladatok:

konduktív pedagógiai ellátás.

Javaslatok¹⁷ a tagintézmények (tankerületenként egy) kialakítására

Az alábbi felsorolásban található telephelyek a jelenleg rendelkezésre álló feladatellátási helyekre vonatkoznak. Amennyiben a jelenlegi infrastrukturális háttér nem felel meg a megnövekedett feladatoknak és az alkalmazotti létszámnak, javasolt egy olyan épület/épületrész biztosítása, amely egy helyen képes befogadni valamennyi tankerületi szakszolgálati feladatot, és a továbbiakban tankerületi szakszolgálati központként funkcionálhat.

1. tagintézmény:

Bács-Kiskun Megyei Pedagógiai Szakszolgálat Bácsalmási Tagintézménye

Telephely: kialakítandó 6430 Bácsalmás, Hősök tere 12.

Vezetője: tagintézmény-vezető (igazgatói státuszban)

Tagintézmény által ellátott pedagógiai szakszolgálati feladatok:

¹⁷ A tagintézmények kialakítására tett javaslatok szempontjai:

- 15/2013. (II.26.) EMMI rendelet
- területi lefedettsége, földrajzi elhelyezkedése az intézmény elérhetősége szempontjából is
- az intézményben dolgozó szakemberek képzettsége, végzettsége, kompetenciái és a rendelkezésre álló erőforrások kapacitása
- az ellátott szakszolgálati feladatok száma, típusai

- gyógypedagógiai tanácsadás, korai fejlesztés, oktatás és gondozás,
- fejlesztő nevelés,
- tankerületi szakértői bizottsági tevékenység,
- nevelési tanácsadás,
- logopédiai ellátás,
- gyógytestnevelés,
- iskolapszichológiai, óvodapszichológiai ellátás,
- kiemelten tehetséges gyermekek, tanulók gondozása.

2. tagintézmény:

Bács-Kiskun Megyei Pedagógiai Szakszolgálat Bajai Tagintézménye

Telephelyek: 6500 Baja, Madách utca 17.

6500 Baja Deszkás u. 2.

Vezetője: tagintézmény-vezető (igazgatói státuszban)

Helyettes: 1 fő tagintézményvezető-helyettes

Tagintézmény által ellátott pedagógiai szakszolgálati feladatok:

- gyógypedagógiai tanácsadás, korai fejlesztés, oktatás és gondozás,
- fejlesztő nevelés,
- tankerületi szakértői bizottsági tevékenység,
- nevelési tanácsadás,
- logopédiai ellátás,
- gyógytestnevelés,
- iskolapszichológiai, óvodapszichológiai ellátás,
- kiemelten tehetséges gyermekek, tanulók gondozása.

3. tagintézmény:

Bács-Kiskun Megyei Pedagógiai Szakszolgálat Jánoshalmi Tagintézménye

Telephely: 6440 Jánoshalma, Molnár János u. 3.

Vezetője: tagintézmény-vezető (igazgatói státuszban)

Tagintézmény által ellátott pedagógiai szakszolgálati feladatok:

- gyógypedagógiai tanácsadás, korai fejlesztés, oktatás és gondozás,
- fejlesztő nevelés,
- tankerületi szakértői bizottsági tevékenység,
- nevelési tanácsadás,
- logopédiai ellátás,
- gyógytestnevelés,
- iskolapszichológiai, óvodapszichológiai ellátás,
- kiemelten tehetséges gyermekek, tanulók gondozása.

4. tagintézmény:

Bács-Kiskun Megyei Pedagógiai Szakszolgálat Kalocsai Tagintézménye

Telephelyek: 6300 Kalocsa, Tompa Mihály utca 10.-14.

6300 Kalocsa, Szent István k. út 19.

Vezetője: tagintézmény-vezető (igazgatói státuszban)

Helyettes: 1 fő tagintézményvezető-helyettes

Tagintézmény által ellátott pedagógiai szakszolgálati feladatok:

- gyógypedagógiai tanácsadás, korai fejlesztés, oktatás és gondozás,
- fejlesztő nevelés,
- tankerületi szakértői bizottsági tevékenység,
- nevelési tanácsadás,
- logopédiai ellátás,
- gyógytestnevelés,
- iskolapszichológiai, óvodapszichológiai ellátás,
- kiemelten tehetséges gyermekek, tanulók gondozása.

5. tagintézmény:

Bács-Kiskun Megyei Pedagógiai Szakszolgálat Kecskeméti Tagintézménye

Telephelyek: 6000 Kecskemét, Fecske utca 8.

6000 Kecskemét, Juhar utca 23.

6000 Kecskemét, Nyíri út 30.

6000 Kecskemét, Czollner tér 1.

Vezetője: tagintézmény-vezető (igazgatói státuszban)

Helyettes: 2 fő tagintézményvezető-helyettes

Tagintézmény által ellátott pedagógiai szakszolgálati feladatok:

- gyógypedagógiai tanácsadás, korai fejlesztés, oktatás és gondozás,
- fejlesztő nevelés,
- tankerületi szakértői bizottsági tevékenység,
- nevelési tanácsadás,
- logopédiai ellátás,
- gyógytestnevelés,
- iskolapszichológiai, óvodapszichológiai ellátás,
- kiemelten tehetséges gyermekek, tanulók gondozása.

6. tagintézmény:

Bács-Kiskun Megyei Pedagógiai Szakszolgálat Kiskőrösi Tagintézménye

Tagintézmény: 6200 Kiskőrös, Holló J. u. 3.

Telephely: 6200 Kiskőrös, Hrúz Mária utca 2/1.

Vezetője: tagintézmény-vezető (igazgatói státuszban)

Helyettes: 1 fő tagintézményvezető-helyettes

Tagintézmény által ellátott pedagógiai szakszolgálati feladatok:

- gyógypedagógiai tanácsadás, korai fejlesztés, oktatás és gondozás,
- fejlesztő nevelés,
- tankerületi szakértői bizottsági tevékenység,
- nevelési tanácsadás,
- logopédiai ellátás,
- gyógytestnevelés,
- iskolapszichológiai, óvodapszichológiai ellátás,
- kiemelten tehetséges gyermekek, tanulók gondozása.

7. tagintézmény:

Bács-Kiskun Megyei Pedagógiai Szakszolgálat Kiskunfélegyházi Tagintézménye

Telephelyek: 6100 Kiskunfélegyháza, Petőfi tér 8.

Vezetője: tagintézmény-vezető (igazgatói státuszban)

Tagintézmény által ellátott pedagógiai szakszolgálati feladatok:

- gyógypedagógiai tanácsadás, korai fejlesztés, oktatás és gondozás,
- fejlesztő nevelés,
- tankerületi szakértői bizottsági tevékenység,
- nevelési tanácsadás,
- logopédiai ellátás,
- gyógytestnevelés,
- iskolapszichológiai, óvodapszichológiai ellátás,
- kiemelten tehetséges gyermekek, tanulók gondozása.

8. tagintézmény:

Bács-Kiskun Megyei Pedagógiai Szakszolgálat Kiskunhalasi Tagintézménye

Telephelyek: 6400 Kiskunhalas, Csónak u. 2.

Vezetője: tagintézmény-vezető (igazgatói státuszban)

Tagintézmény által ellátott pedagógiai szakszolgálati feladatok:

- gyógypedagógiai tanácsadás, korai fejlesztés, oktatás és gondozás,
- fejlesztő nevelés,
- tankerületi szakértői bizottsági tevékenység,
- nevelési tanácsadás,
- logopédiai ellátás,
- gyógytestnevelés,
- iskolapszichológiai, óvodapszichológiai ellátás,
- kiemelten tehetséges gyermekek, tanulók gondozása.

9. tagintézmény:

Bács-Kiskun Megyei Pedagógiai Szakszolgálat Kiskunmajsa Tagintézménye

Tagintézmény: 6120 Kiskunmajsa, Fő u. 69-71.

Telephely: 6120 Kiskunmajsa, Csontos Károly utca 1-3.

6120 Kiskunmajsa, Iskola u. 17.

6120 Kiskunmajsa, Bajcsy-Zsilinszky u. 14.

Vezetője: tagintézmény-vezető (igazgatói státuszban)

Tagintézmény által ellátott pedagógiai szakszolgálati feladatok:

- gyógypedagógiai tanácsadás, korai fejlesztés, oktatás és gondozás,
- fejlesztő nevelés,
- tankerületi szakértői bizottsági tevékenység,
- nevelési tanácsadás,
- logopédiai ellátás,
- gyógytestnevelés,
- iskolapszichológiai, óvodapszichológiai ellátás,
- kiemelten tehetséges gyermekek, tanulók gondozása.

10. tagintézmény:

Bács-Kiskun Megyei Pedagógiai Szakszolgálat Kunszentmiklósi Tagintézménye

Telephelyek: 6090 Kunszentmiklós, Endrédy I. utca 6.

6087 Dunavecse, Fő út 39.

6087 Dunavecse, Fő út 36.

6080 Szabadszállás, Honvéd utca 28.

Vezetője: tagintézmény-vezető (igazgatói státuszban)

Tagintézmény által ellátott pedagógiai szakszolgálati feladatok:

- gyógypedagógiai tanácsadás, korai fejlesztés, oktatás és gondozás,
- fejlesztő nevelés,
- tankerületi szakértői bizottsági tevékenység,
- nevelési tanácsadás,
- logopédiai ellátás,
- gyógytestnevelés,
- iskolapszichológiai, óvodapszichológiai ellátás,
- kiemelten tehetséges gyermekek, tanulók gondozása.

11 tagintézmény:

Bács-Kiskun Megyei Pedagógiai Szakszolgálat Tiszakécskei Tagintézménye

Telephely: 6060 Tiszakécske, Rákóczi út 58.

Vezetője: tagintézmény-vezető (igazgatói státuszban)

Helyettes: 1 fő tagintézményvezető-helyettes

Tagintézmény által ellátott pedagógiai szakszolgálati feladatok:

- gyógypedagógiai tanácsadás, korai fejlesztés, oktatás és gondozás,
- fejlesztő nevelés,
- tankerületi szakértői bizottsági tevékenység,
- nevelési tanácsadás,
- logopédiai ellátás,

- gyógytestnevelés,
- iskolapszichológiai, óvodapszichológiai ellátás,
- kiemelten tehetséges gyermekek, tanulók gondozása.

A Rendelet 5. melléklete alapján legfeljebb 5 tagintézmény-vezető helyettes bízható meg. Telephelyvezetőket a legtöbb ellátottat és legtöbb települést ellátó, tagintézmények tekintetében tervezünk kijelölni, mennyiben a tagintézmény több telephelyen működik (Kecskemét, Kiskőrös, Kalocsa, Baja).

3.10.2 Az átszervezés után szükséges humánerőforrás és infrastruktúra

3.10.2.1 Humánerőforrás

A jelenleg rendelkezésre álló álláshely adatokat a Rendelet 7. mellékletében található minimális foglalkoztatotti létszámmal szükséges összevetni.

498. Táblázat: Rendelkezésre álló és Rendeletben előírt álláshelyek száma szakszolgálati feladati bontásban megyei szinten

Ssz.	Pedagógiai szakszolgálati feladat	Jelenlegi álláshely	Rendeletben előírt álláshely
1.	Korai fejlesztés, gondozás és fejlesztő nevelés	35	14
2.	Szakértői bizottsági tevékenység és a nevelési tanácsadás	75	133
3.	Logopédia	66	91
4.	Továbbtanulási, pályaválasztási tanácsadás	1	3
5.	Konduktív pedagógia	9	11
6.	Gyógytestnevelés	32	40
7.	Iskolapszichológiai, óvodapszichológiai ellátás	-	11
8.	Kiemelten tehetséges gyermekek, tanulók gondozása	-	11
	mindösszesen:	218	314

A táblázatból látható, hogy a korai fejlesztés, gondozás, fejlesztő nevelés, szakfeladaton jelenleg több mint kétszeres az az állományi létszám, amely a Rendeletben előírt. Nagyon fontos megtudni azt, hogy ez a magas eltérés, az adatszolgáltatás pontatlanságából, vagy milyen okokból adódik. A szakértői bizottsági tevékenység és a nevelési tanácsadás, logopédia, továbbtanulási, pályaválasztási tanácsadás, konduktív pedagógia, gyógytestnevelés szakszolgálati feladat esetében a megyei adatok alatta maradnak a Rendeletben előírt minimális foglalkoztatotti létszámnak. A konduktív pedagógiai ellátás beépült a korai fejlesztésbe, illetve az utazó gyógypedagógusi feladatként jelent meg. A továbbiakban szükséges az ellátásra több álláshelyet létrehozni, és a fenti feladatoktól elkülöníteni.

A nem újonnan megjelenő szakszolgálati feladatok közül legnagyobb hiány a szakértői bizottsági tevékenység és nevelési tanácsadás területén mutatkozik. Figyelembe véve a jelenleg is működő intézmények túlterheltségét, kapacitáshiányát.

A kiemelten tehetséges gyermekek, tanulók gondozása új feladatként jelenik meg, az érintettek létszámának felmérése, a szervezeti és szakmai keretek kidolgozása után határozható meg a foglalkoztatotti létszám tankerületi bontásban.

A tényleges létszámadatok meghatározásához a nevelési-oktatási intézményekben alkalmazott szakszolgálati feladatokat ellátó pedagógusok felmérése szükséges. Az így alkalmazott logopédusok, gyógytestnevelők, iskolapszichológusok létszáma beszámítandó minimális létszámba, míg a fejlesztőpedagógusok létszáma nem beszámítandó.

A pedagógus munkakörben dolgozók végzettségeinek, szakképesítéseinek vizsgálata szükséges a megváltozott előírásoknak megfelelően. Kiemelt figyelmet kell fordítani a

- továbbtanulási, pályaválasztási tanácsadás esetén arra, hogy a feladatot ellátó pedagógusnak vagy egyetemi (mesterképzés) végzettséggel kell rendelkeznie, vagy főiskolai végzettség (alapképzés) mellett diáktanácsadás, vagy iskolai tanácsadó és konzultáns pedagógus szakirányú továbbképzési szakképesítéssel,
- kiemelten tehetséges gyermekek, tanulók gondozása szakszolgálati feladat esetén arra, hogy a feladatot ellátó pedagógus pedagógiai szakpszichológus, tanácsadó pszichológus, vagy tehetségfejlesztő szakirányú végzettséggel rendelkező pedagógus lehet.

A Rendelet 44. § (4) bekezdése szerint, ha a pedagógus szakképzettsége a rendeletben meghatározott képesítésnek a *megváltozott előírások miatt* nem felel meg, és a pedagógusnak

- a nyugdíjjogosultság eléréséhez szükséges korhatárig öt évnél kevesebb ideje van, és pedagógiai szakszolgálati feladatot ellátó munkakörben a rendelet hatályba lépéséig legalább öt év szakmai gyakorlattal rendelkezik, legfeljebb a nyugdíjkorhatár eléréséig tovább foglalkoztatható,
- a nyugdíjjogosultság eléréséhez szükséges korhatárig tíz évnél több ideje van, e rendelet hatálybalépésének napjától számított két év után csak akkor foglalkoztatható tovább pedagógus-munkakörben, ha tanulmányait a megváltozott előírásoknak megfelelő felsőfokú pedagógus szakképzettséget nyújtó oktatásban megkezdte.

A fentiek alapján az érintett pedagógusoknak 2015. március 1-ig meg kell kezdeniük tanulmányaikat. Beiskolázásuk lépcsőzetes tervezése javasolt a továbbképzési programban.

A köznevelési feladatot ellátó egyes önkormányzati fenntartású intézmények állami fenntartásba vételéről szóló törvény 7. § (4) bekezdés szerint abban az esetben, ha a pedagógus végzettsége nem felel meg az Nkt.-ban és a közalkalmazottakról szóló 1992. évi XXXIII. törvény közoktatási intézményekben történő végrehajtásáról rendelkező 138/1992. (X. 8.) Korm. rendeletben meghatározott képesítési feltételeknek, de a közalkalmazott a képesítési feltételek megszerzése érdekében megkezdte szakirányú tanulmányait, illetve annak megkezdését legkésőbb a 2013/2014-es tanévtől vállalja, a képesítés megszerzéséhez szükséges idő leteltét követő tanév megkezdéséig határozott idejű kinevezéssel foglalkoztatható tovább. Mentesül a képesítés megszerzésének kötelezettsége alól az a közalkalmazott, akinek a nyugdíjjogosultság eléréséhez szükséges korhatár eléréséig tíz évnél kevesebb ideje van hátra.

A rendelet 33. § (1) bekezdése szerint a gyermekekkel, tanulókkal való közvetlen foglalkozást – ha e rendelet másképp nem rendelkezik – szakvizsgázott pedagógus-munkakörben foglalkoztatottak végzik. A fenti paragrafus (7) bekezdése szerint az, aki nem rendelkezik szakvizsgával, – a 44. § (2)–(3) bekezdésben foglalt kivétellel – pedagógus munkakörben foglalkoztatható, feltéve, hogy a munkáltató előírja a szakvizsga öt éven belüli megszerzésének kötelezettségét. A 44. § (2) bekezdése szerint logopédus és gyógytestnevelő munkakörben szakvizsga nélkül alkalmazható a pályakezdő pedagógus azzal a feltétellel, hogy a szakvizsgára történő jelentkezéshez meghatározott pedagógus-munkakörben eltöltött szakmai gyakorlat megszerzését követő hat éven belül köteles a pedagógus szakvizsga letételére. A (3) bekezdés szerint nem vonatkozik a szakvizsga megszerzésére vonatkozó kötelezettség arra a pedagógiai szakszolgálati intézményben foglalkoztatott pedagógusra, aki pedagógiai szakszolgálati feladatot ellátó munkakörben a rendelet hatályba lépéséig legalább öt év szakmai gyakorlattal rendelkezik, és 2013. január 1-től számított ötödik év végéig eléri a rá vonatkozó öregségi nyugdíjkorhatárt.

499. Táblázat: Bács-Kiskun megyei pedagógiai szakszolgálati intézményekben alkalmazott szakvizsgázott pedagógusok száma, aránya tankerületi bontásban

Ssz.	Tankerület	Szakmai álláshely	Szakvizsgázott pedagógusok száma	Szakvizsgázott pedagógusok szakmai álláshelyekre vetített aránya
1.	Bácsalmási	2	1	50%
2.	Bajai	30	10	33%
3.	Jánoshalmi	10	-	-
4.	Kalocsa	13	10	77%
5.	Kecskeméti	70	29	41%
6.	Kiskőrösi	19	16	84%
7.	Kiskunfélegyházi	25	11	44%
8.	Kiskunhalasi	32	12	38%
9.	Kiskunmajsai	2	2	100%
10.	Kunszentmiklósi	7	6	86%
11.	Tiszakécskei	8	-	-
	Bács-Kiskun összesen	218	97	44%

A táblázatból látható, hogy a megyei szakszolgálati rendszerben pedagógus munkakörben alkalmazottak kevesebb, mint fele rendelkezik pedagógus szakvizsgával. A Rendeletben meghatározottak szerint szükséges a pedagógus munkakörben alkalmazottak a szakvizsgára történő beiskolázása, úgy, hogy öt éven belül (az öregségi nyugdíjkorhatárt elérőkön kívül) mindenki megszerezhesse a szakvizsgát.

A Rendelet által előírt minimális foglalkoztatotti létszám biztosításához a hiányterületeken álláshelyek meghirdetése szükséges. A kiválasztás során a következő szempontok érvényesítése szükséges:

- a meghirdetett pedagógiai szakszolgálati feladat ellátásához szükséges végzettség és szakképesítés megléte (Rendelet 6. melléklet),
- szakvizsga megléte (logopédus és gyógypedagógus munkakörben pályakezdő is alkalmazható a Rendeletben meghatározott feltételekkel),
- nem nyugdíjas,
- előnyt jelent, ha pályázó több szakszolgálati feladat ellátásához szükséges végzettséggel, szakképesítéssel rendelkezik.

3.10.2.2 Infrastruktúra

A szakszolgálati feladatellátás a megyében jelenleg 25 telephelyen folyik:

500. Táblázat

6430 Bácsalmás, Szent János u. 26.
6500 Baja, Barátság tér 18.
6500 Baja, Deszkás u. 2.
6500 Baja, Madách u. 17.
6440 Jánoshalma, Radnóti M. u. 12.
6300 Kalocsa, Szent István u. 19
6300 Kalocsa, Tompa M. u. 10.-14.
6000 Kecskemét, Katona József tér 8.
6050 Lajosmizse Szabadság tér 13.
6000 Kecskemét, Juhar u. 23.
6000 Kecskemét, Nyíri út 30.
6000 Kecskemét, Czollner tér 1.
6000 Kecskemét, Kvarc u.2
6000 Kecskemét, Fecske u. 8.
6200 Kiskőrös, Hrúz M. u. 2/1.
6100 Kiskunfélegyháza, Szent Imre herceg u. 1-3.
6100 Kiskunfélegyháza, Petőfi tér 8.
6400 Kiskunhalas, Köztársaság u. 17. sz.
6400 Kiskunhalas, Esze Tamás ltp. 6.
6400 Kiskunhalas Csónak u. 2.
6087 Dunavecse, Fő út 39.
6090 Kunszentmiklós, Endrédy I. 6.
6080 Szabadszállás, Honvéd utca 28.
6060 Tiszakécske, Erkel fasor 10.
6400 Kiskunhalas, Dr. Monszpart László u. 1.

- A teljes körű feladatellátáshoz a jelenlegi infrastruktúra bővítése, vagy olyan épületek, épületrészek biztosítása szükséges, amely megfelel a megnövekedett feladatoknak.
- Az eszközállomány felmérése, a hiányzó eszközök beszerzésére beszerzési ütemterv készítése.
- Az intézmények teljes körű akadálymentesítésének lépcsőzetes megvalósítása.

A székhelyintézmény javasolt helye a megyei szakértői bizottság székhelye.

A megfelelő telephely kiválasztása érdekében az érintett tankerületek infrastrukturális kapacitását szükséges felmérni, ahol szükséges a bővítés lehetőségeit számba venni.

A szakszolgálati feladatellátás többnyire nevelési-oktatási intézmények épületrészeiben, vagy többfunkciós épületek épületrészeiben folyik.

Az infrastruktúra fejlesztéséhez további konkrét adatok gyűjtése és elemzése javasolt a 2014-es optimalizáció és a középtávú tervezés érdekében.

3.11 Pedagógiai szakmai szolgáltatás középtávú terve

Bács-Kiskun megyében a pedagógiai szakmai szolgáltatások intézményrendszerének felmérése során a jelenlegi helyzetelemzés alapján megállapítható, hogy nem működik olyan intézmény, amely állami feladatellátás keretében szakmai szolgáltatást nyújt. Olyan intézmény sem működik, amely nem állami feladatellátás keretében nyújt pedagógiai szakmai szolgáltatást. Az állami köznevelési közfeladat ellátása keretében a 48/2012. (XII.12.) EMMI rendelet 1.§ (3.) alapján javasolt, hogy a Klebelsberg Intézményfenntartó Központ hozza létre Bács-Kiskun megyében az 1. számú melléklet A) pontjában meghatározott létszámmal és a 3. számú mellékletben meghatározott tárgyi feltételekkel a pedagógiai-szakmai szolgáltatást nyújtó megyei pedagógiai intézetet Bács-Kiskun megye székhelyén, Kecskeméten.

Az állami feladatellátásért felelős, újonnan létrejövő megyei szolgáltató 2013. augusztus 31-éig mérje fel, hogy a megyében működő nem állami fenntartású köznevelési intézményei közül melyek azok, amelyek a megyei feladatellátásért felelős szolgáltatótól kívánnak majd pedagógiai szakmai szolgáltatásokat igénybe venni.

Az országos szinten megszervezendő szakmai szolgáltatások rendszerének megtervezése még folyamatban van. Ennek kiépítésére a megyei pedagógiai intézetek jogszabály szerinti működésének kialakításával párhuzamosan kerül majd sor. A fejlesztések megvalósítása érdekében szükséges az állami fenntartású megyei intézményrendszer szakembereinek együttműködése és a folyamatok figyelemmel kísérése.

3.12 Esélyegyenlőség érdekében szükséges intézkedések

Az egyenlő bánásmódról és az esélyegyenlőség előmozdításáról szóló 2003. évi CXXV. törvény előírja, hogy a településeknek esélyegyenlőségi tervvel kell rendelkezniük.

A nemzeti köznevelésről szóló törvény végrehajtásáról szóló 229/2012. (VIII. 28.) Korm. rendelet 21/B. (2)-(5) bekezdéseinek megfelelően az esélyegyenlőség biztosítása érdekében szükséges intézkedéseket a települési önkormányzatok esélyegyenlőségi programjaival összhangban az állami intézményfenntartó központ határozza meg.

Rendeleti szinten került meghatározásra, hogy a települési esélytervben a hátrányos helyzetű csoportok bemutatása során külön fejezetben kell tárgyalni a gyermekek helyzetét, esélyegyenlőségét. Ennek részeként azt, hogy van-e szegregált lakókörnyezet, milyen a településen élő gyermekek szociális helyzete, van-e gyermekszegénység a településen. Továbbá, hogy milyen a gyermekvédelmi kedvezményben részesülők száma, mi jellemzi a gyermekjóléti szolgáltatást, családsegítést, gyermekétkeztetést. Be kell mutatni, milyenek a

kiemelt figyelmet igénylő gyermekek/tanulók köznevelési lehetőségei. A nemzeti köznevelésről szóló törvény meghatározza a kiemelt figyelmet igénylő gyermekek/tanulók körét. Ezek a különleges bánásmódot igénylő gyermekek, tanulók (sajátos nevelési igényű gyermek, tanuló, beilleszkedési, tanulási, magatartási nehézséggel küzdő gyermek, tanuló, a kiemelten tehetséges gyermek, tanuló), valamint a gyermekek védelméről és a gyámügyi igazgatásról szóló törvény szerint hátrányos és halmozottan hátrányos helyzetű gyermekek, tanulók.

A tankerületi és megyei szintű esélyegyenlőségi intézkedési tervet az állami köznevelési feladatellátás vonatkozásában az állami intézményfenntartó központ készíti el.

3.13 Mindennapos testnevelés

Az Nkt. 27. § (11) bekezdés szerinti mindennapos testnevelést az iskolai nevelés-oktatás első, ötödik, kilencedik évfolyamán 2012. szeptember 1-jétől kezdődően felmenő rendszerben kell megszervezni, ezért évről évre jelentősebb erőforrásokra (személyi és tárgyi) van szükség, változatlan vagy emelkedő osztálylétszám mellett.

Az infrastrukturális és személyi feltételekre tekintettel a jogszabály lehetővé teszi heti két testnevelésóra kiváltását műveltségterületi oktatással, sportköri foglalkozással vagy versenyszerű edzéssel. Ugyanakkor egy már benyújtott törvényjavaslat szerint valószínűsíthetően ez a kör bővülni fog alapfokú művészeti iskolával történő együttműködés keretében szervezett néptáncoktatással is.

A 2013 szeptemberétől életbe lépő rendelkezés szerint, a legalább négy évfolyammal működő iskolában biztosítani kell az iskolai sportkör működését is. Az iskolai sportköri foglalkozások megszervezéséhez – sportágak és tevékenységi formák szerint létrehozott iskolai csoportonként – hetente legalább kétszer negyvenöt perc biztosítható. A humánerőforrás kapacitás megoldására a jogszabály szakadó vagy speciális képesítéssel rendelkező szakember foglalkoztatását is lehetővé teszi.

Összességében tehát, a jogszabály több lehetőséget is ad a heti két testnevelésóra kiváltására.

A testnevelésórák megtartásához, megszervezéséhez három fő területen indokolt fejlesztéseket végezni annak érdekében, hogy a köznevelési intézmények megfeleljenek a jogszabályi minimumfeltételeknek:

- az infrastruktúra fejlesztése (sportlétesítmények bővítése, más építmények sportolásra alkalmassá tétele, a bérbevétel lehetőségének megteremtése, higiénés feltételek biztosítása stb.),
- a humán erőforrás (testnevelés szakos pedagógusok) bővítése,
- a sportfelszerelések és sporteszközök beszerzése.

A fentiekén túl mindenképpen szükséges a testnevelésórák megszervezésének átgondolása. Sportolni nem csak tornateremben, tornaszobában, uszodában és sportpályán lehet, hanem más helyszíneken is. Itt előnyben kell részesíteni a köznevelési intézmény rendelkezésére álló és a funkciót betölteni képes helyiségeket. Ezen túlmenően számba kell venni az adott településen a feladatellátási helyhez közel található, ugyanahhoz a fenntartóhoz tartozó, de más köznevelési intézmények szabad sportlétesítmény-kapacitását is. Másodsorban fel kell

mérni azokat a településen található sport- és egyéb létesítményeket, amelyek testnevelésóra megtartására alkalmasak.

Amennyiben az időjárás és egyéb körülmények lehetővé teszik, ugyancsak előnyben kell részesíteni a kültéri, szabad levegőn való sportolás, természetjárás, kirándulás megszervezését. Támaszkodni kell az iskolai lovasoktatás lehetőségére a Kincsem Nemzeti Lovas Programhoz kapcsolódóan.

A mindennapos testnevelés megszervezésének megoldása tehát kötelező iskolai feladat, ugyanakkor jelentős lépés az egészségesebb ifjúság, társadalom megteremtéséhez.

Javasoljuk, hogy a fenntartók vizsgálják meg az adott településen elérhető, a jogszabályban meghatározott testnevelésórát kiváltó sportolási, versenyszerű edzési lehetőségeket, valamint a testnevelésórák megtartásához az adott településen használható sport- és egyéb létesítményeket.

[212. Melléklet Mindennapos testnevelésre alkalmas létesítmények](#)

4 A KÖZNEVELÉSI FELADATELLÁTÁS 2014. ÉVI OPTIMALIZÁCIÓJÁNAK ELVEI, MÓDSZEREI, ELJÁRÁSRENDJE

A fejezet a „Helyi oktatásirányítás fejlesztése” TÁMOP 3.1.10 kiemelt projekt K+F eljárásának keretei között 2012. augusztus – október folyamán kidolgozott javaslatok alapján készült.

4.1 A megyei (fővárosi) köznevelési feladatellátás tervezett 2014. évi optimalizációjának alapelvei

4.1.1 Az optimalizálás célja

A 2014. évi köznevelési feladatellátás optimalizálásnak célkitűzése a köznevelési intézményrendszer szerkezetének átalakítása a hatékonyabb, egyenlőbb esélyeket biztosító, méltányosabb és gazdaságosabb köznevelési rendszer létrehozása érdekében.

Az optimalizáció célja az optimális köznevelési intézményszerkezet kialakítása, amely a feladatok hiánytalan, hatékony és méltányos ellátását biztosítja.

Az optimalizáció egy **háromdimenziós mátrix** (relációs adatbázis) alapján történik, amely a tankerület minden térbeli pontjához (a tanuló állandó lakhelye) minden szóba jöhető köznevelési feladathoz hozzárendel egy feladatellátási helyet.

A minőségi oktatás megteremtésének célja mellett a **fenntarthatóság követelménye** is megjelenik. Az intézményszerkezet hosszú távú fenntarthatósága érdekében olyan feladattervezési rendszert érdemes kialakítani, amely megoldást kínál a feladatméret rugalmas kezelésére, ezzel teremtve meg finanszírozhatóságát.

4.2 Az optimalizálást támogató indikátorok területei és indikátorcsoportjai

A minőségi oktatáshoz való hozzáférés feltételeinek javítása a tervezett 2014. évi optimalizáció során **három kiemelt szempont** alapján történik:

1. Eredményesség
2. Hatékonyság (költséghatékonyság)
3. Méltányosság

Fenti szempontokhoz a „*Helyi oktatásirányítás fejlesztése*” TÁMOP 3.1.10 kiemelt projekt K+F eljárás keretei között 2012. augusztus – október folyamán **indikátorcsoportokat** rendeltünk, melyet az EMMI Indikátor Bizottság is megtárgyalt.

Az eredményességi indikátorcsoport az alábbi szempontokra épül, azaz jelenleg azt gondoljuk, hogy egy köznevelési intézmény akkor eredményes, ha:

- **Kompetenciát fejleszt** – Az intézmény – figyelembe véve a szociális körülményeket – a kompetenciamérések eredményei alapján jól teljesít.
- **Motivál** – Alacsony a hiányzás és kevés a lemorzsolódó.
- **Felkészít a továbbjutásra** – Segíti a tanuló továbbhaladását, érettségire, szakmai vizsgára, felvételire, versenyre készít fel.

A hatékonysági indikátorcsoport az alábbi szempontokra épül, azaz jelenleg azt gondoljuk, hogy egy köznevelési intézmény akkor működik hatékonyan, ha:

- **Költséghatékony** – Az épület(ek) a korszerűségi szintjükhöz viszonyítottan költséghatékonyan üzemeltethetőek.
- **Kihasználtsága optimális** – Kapacitásai jól hasznosítottak, vagy szabad kapacitásokkal rendelkeznek, amelyek jobban kihasználhatóak.
- Optimális a HR gazdálkodása

A méltányossági indikátorcsoport az alábbi szempontokra épül, azaz jelenleg azt gondoljuk, hogy egy köznevelési intézmény akkor érvényesíti a méltányossági szempontokat, ha:

- **Méltányosságra, esélyegyenlőségre, hátránykompenzációra törekszik** – Eredményeket mutat fel az SNI és HHH diákok fejlesztése területén is.
- **A kiemelt bánásmódot igénylő tanulókat is motiválja** – A felzárkóztatás és a tehetséggondozás is szerepet kap a tevékenységek között.
- **„Közzolgáltatásai” elérhetőek, hozzáférhetőek** – Teljes a szakos ellátottság, megközelíthető, befogadó, akadálymentes.

4.3 A megyei (fővárosi) köznevelési feladatellátás tervezett 2014. évi optimalizációjának módszertana

4.4 Az optimalizálás módszertanának alapelvei

Az Oktatási Hivatal a kormányhivatalok közreműködésével a megye területén működő helyi önkormányzatok véleményének kikérésével és közreműködésével feladatellátási, intézményhálózat-működtetési és köznevelés-fejlesztési tervet (köznevelés-fejlesztési terv) készít – amelynek része a megyei szakképzési terv – a köznevelési feladatok megszervezéséhez szükséges döntések előkészítése céljából. Köznevelési feladatnak tekintjük a nemzeti köznevelésről szóló 2011. évi CXC. törvény 4. §-a szerinti alapfeladatokat.

Az intézményhálózat-működtetési és köznevelés-fejlesztési terv elkészítése szempontjából megkülönböztetünk **tervezési szinteket**, amelyek a következők:

- **Járási tankerület**, amelynek illetékességi területe azonos a járás illetékességi területével. A járási tankerület felel az illetékességi területén található

- általános iskolák,
- gimnáziumok,
- gyógypedagógiai intézmények
- alapfokú művészeti iskolák

ellátási helyeinek körültekintő feladatméretezéséért, az elveknek és szempontoknak megfelelő szükségzerű átalakításáért.

- **Megyeközponti tankerületet**, amely a megye székhelyén működő tankerület. A járási tankerület felel az illetékességi területén található

- szakképző iskolák,
- a kollégiumok,
- a pedagógiai szakszolgálati feladatokat ellátó intézmények,
- a pedagógiai-szakmai szolgáltatásokat ellátó intézmények

feladatellátási helyeinek meghatározásáért és feladatméretezéséért és az elveknek és szempontoknak megfelelő szükségzerű átalakításáért.

- A tervezési javaslatok kidolgozása két szinten történik: járási és megyei szinten. A járási tankerületi fejlesztési javaslatok készítéséről nem rendelkezik jogszabály, míg **a megyei fejlesztési terv készítésének kötelezettségét a Nemzeti köznevelésről szóló 2011. évi CXC. törvény 75. § (1-4) pontja rögzíti.** A köznevelés-fejlesztési terv tartalmának kialakításakor az Nkt. 94.§ (4) bekezdés 1) pontja szerinti köznevelés-fejlesztési terv részletes tartalmára és elkészítésének eljárásrendjére vonatkozó szabályokat kell figyelembe venni.

Az intézményhálózat-működtetési és köznevelés-fejlesztési terv elkészítésében közreműködő **tervezési szintek közötti együttműködések és folyamatokat** ábrázolja az alábbi ábra:

13. ábra : A tankerületi fejlesztési tervezés hierarchiája

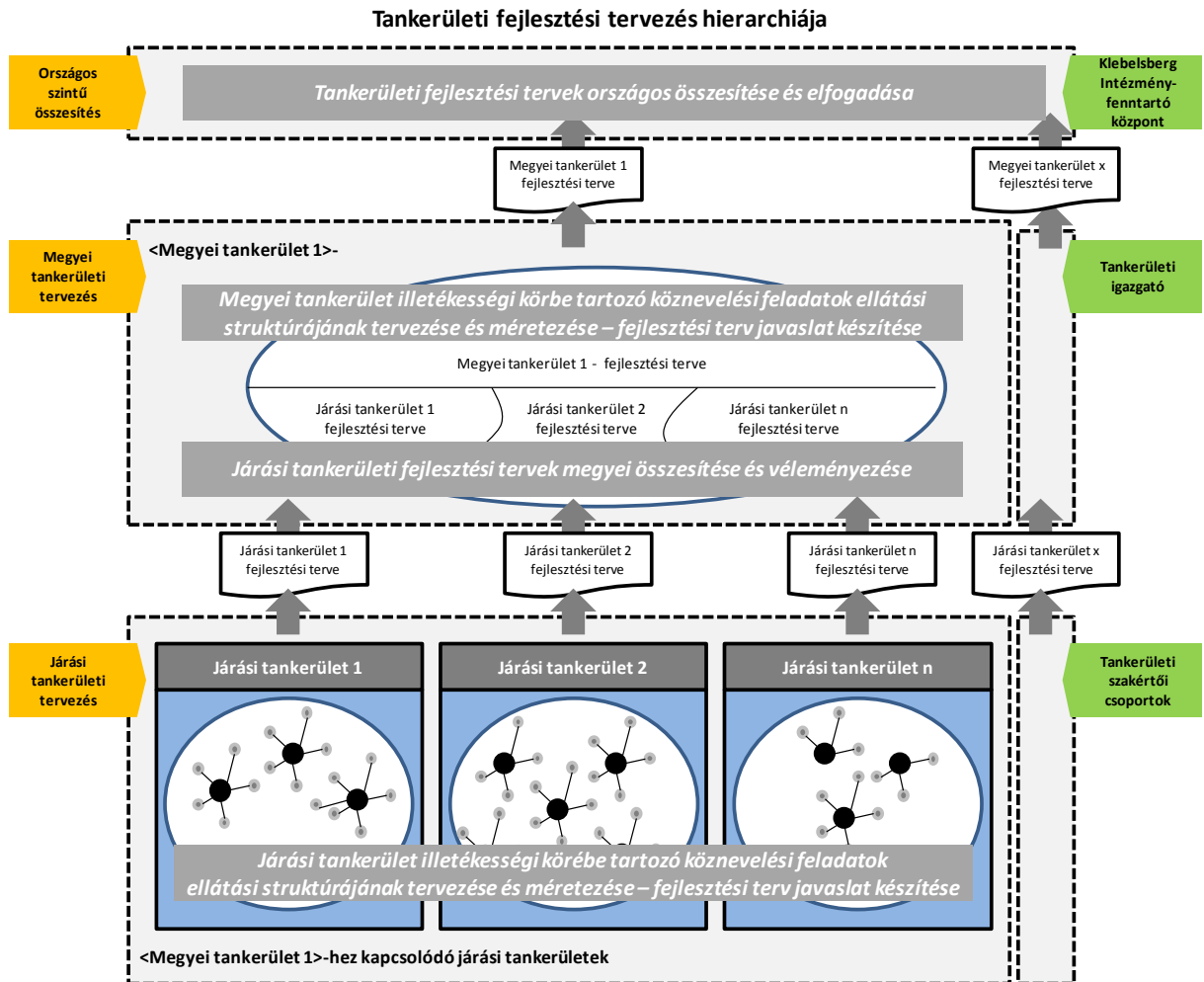

A helyzetelemzés módszertana

A helyzetelemzés folyamán nagy hangsúlyt kell helyezni az intézményrendszer társadalmi, gazdasági környezetének, a tankerület demográfiai jellemzőinek és a településszerkezeti adottságoknak az elemzésére. Ezek azok a nem közoktatási paraméterek, amelyek hatással vannak az oktatási intézményrendszer kialakítására.

A gazdasági és társadalmi környezet tényezői közül az oktatás szempontjából fontos szerepet játszó **gazdasági, foglalkoztatási, munkaerő-piaci, demográfiai folyamatok** és **mérőszámok** elemzése számos átgondolandó információval szolgálhat az átalakítási folyamat tervezésekor.

A tankerületek földrajzi, társadalmi, gazdasági jellemzőinek mutatói, az ezekből levonható következtetések összefüggései hatnak a köznevelési intézményrendszer alakítására. Az átszervezést, például a szakképzési rendszer struktúrájának, képzési kínálatának tervezését nagymértékben befolyásolja a térség gazdasági szereplőinek a munkaerő igénye, a várható új

munkahelyteremtések, betelepülő cégek munkaerő-piaci kereslete. A nem közoktatási forrású adatok elemzése megmutatja, hogy a köznevelési intézmények közfeladat ellátása milyen társadalmi, gazdasági környezetben valósul meg. Ezáltal befolyásolja az átszervezések tervezését, mivel ismertté válik az elemzések alapján, hogy az adott tankerületben hol működtethetők köznevelési intézmények a legkedvezőbb társadalmi és gazdasági környezetben.

A köznevelés intézményrendszerének átszervezése szempontjából, mint alakító tényezőnek meghatározó szerepe van a **demográfiai adatoknak**. Az adott település, az adott térség, jelen esetben tankerület demográfiai folyamatai (pl. népességszám, a népesség korösszetétele), demográfiai trendjei hatással vannak azokra a döntési folyamatokra, melyek meghatározzák a köznevelési rendszer átalakítási lépéseit. Adott tankerület/megye közoktatási rendszerének nagyságát alapvetően ez a tényező, a demográfiai mutatók rendszere, a demográfiai előrejelzés határozza meg. A **demográfiai tendencia** hat az elkövetkező évek beiskolázási létszámaira, a csoportszámokra, a csoportok tanulólétszámaira is. Ezek a tényezők pedig hatnak a **finanszírozhatóságra** és a feladatot ellátó **pedagógusok létszámára és összetételére** is.

A köznevelési intézmények jellemzőinek elemzése kétféle módszerrel történik:

1. **Informatikai támogatással**, megfelelő felkészültségű informatikusok segítségével a begyűjtött valid adatok alapján, **elemző szoftver és feladattervező segítségével**
2. Tanügy-igazgatási, közoktatási, költségvetési **szakértők közreműködésével** végzett elemzések, összehasonlítások alapján

4.5 A feladatellátási relációs adatbázis és térképek készítése során figyelembe kell venni:

- a megyei, járási demográfiai tendenciákat és trendeket;
- az átalakítások költségvetési következményeit érintő modellezés eredményeit
- a várható átalakítás utáni feladatellátási helyek az intézmény vonzáskörzetében lévő tanulók részéről történő megközelíthetősége, amely az iskolabuszok működtetési igényének azonosíthatóságán keresztül fontos inputot ad a tankerületi feladatméretezésekhez;
- a jelenleg már meglévő feladatellátási helyek (köznevelési intézmények) speciális jellemzőit is, beleértve többek közt:
 - azt a tényt, hogy megszüntethető-e az adott intézmény,
 - a fő infrastrukturális adottságokat (épületek állagát, felszereltségét, infrastruktúráját), tornateremmel való ellátottságát.
 - a diákétkeztetés megoldását, valamint
 - az osztálylétszám paramétereket.

A fentiekén túl javasolt irányelveként megfogalmazni minimális kapacitás paraméter elvárást feladatellátási helyenként és ahhoz kapcsolódó köznevelési feladatonként.

A feladatellátási helyek átalakítása során szempont, hogy a kijelölésre kerülő feladatellátási helyek a körzetükbe tartozó tanulók számára megfelelő kapacitású, időzítésű és gazdaságosan fenntartható közlekedési eszközzel legyenek elérhetőek.

14. ábra: A tankerületi fejlesztési tervezés helyzetfelmérése és vizsgálati szempontrendszere

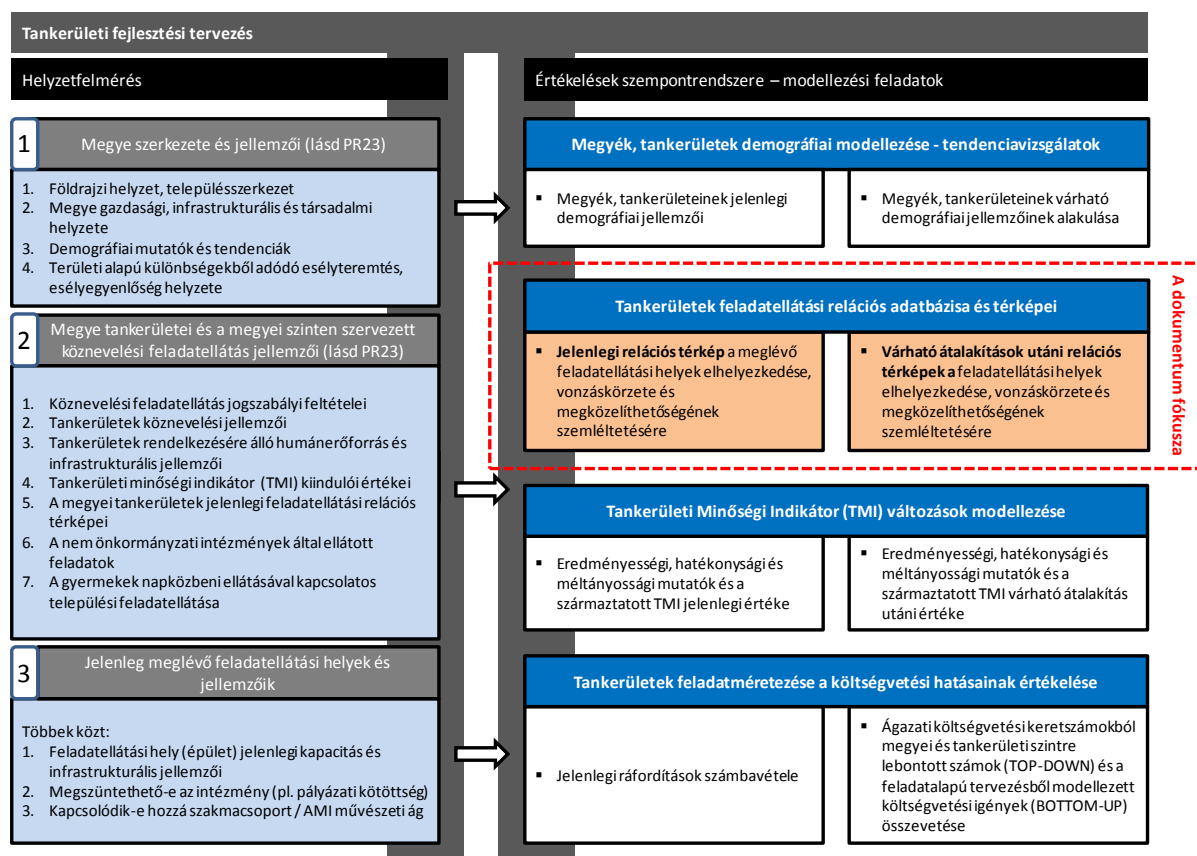

5.1.1 A feladatmértékezés

1. Az intézmény finanszírozásának alapja a csoportok indítása. A másik fontos tényező, hogy a tervezett/indított csoport milyen tantervi rendszer szerint halad. A **csoportok száma és a tantervi jellege** határozza meg azt az órátömeget, amelyet a pedagógusoknak teljesíteniük kell. Az órátömeg és a kötelező óraszámokra vonatkozó szabályozás alapján meghatározható a **pedagógus státusz igény**. A csoportszerkezet, a pedagógus státuszából meghatározható az egyéb **humán erőforrásigény**. A humán erőforrásokra vonatkozóan az épület jellegének is van befolyása. Az intézmény alkalmazottainak összetételének besorolási szerkezete határozza meg végül a személyi kiadásokat.
2. A **dologi kiadásokat, a beruházás és karbantartási igényeket az épületek jellege** határozza meg. A dologi kiadásokat és beruházási igényeket befolyásolja, hogy

mekkora a **feladatellátási igény**, illetve az adott intézmény hol helyezkedik el és mekkora a bejáróság mértéke. Feladatszervezés értelmében üzemeltetési kiadások (iskolabusz hálózat működtetése) mellett beruházási igényeket (pl. buszok vásárlása, vagy igénybe vétele) is felvet a bejáró tanulók kérdése.

3. A szakmai jellegű dologi kiadásokat a csoportok száma és tantervi jellege határozza meg.

A feladat és intézményszerkezetet úgy kell meghatározni, hogy a **hosszú távú beruházási igényeket** is meg lehessen oldani (pl. hol építsünk tornatermet, uszodát, tanműhelyt).

Meghatározandó, hogy szükséges-e utaztatni a tanulókat ahhoz, hogy a **megfelelő színvonalú oktatás biztosítása ne jelentsen aránytalan terhet**, valamint mekkora a bejáróság mértéke, és ehhez kapcsolódóan szükséges-e iskolabusz működtetése (ha igen, milyen útvonalon, kapacitással és menetrend szerint).

15. ábra : A feladatméretezést befolyásoló tényezők és a relációs térképek kapcsolata

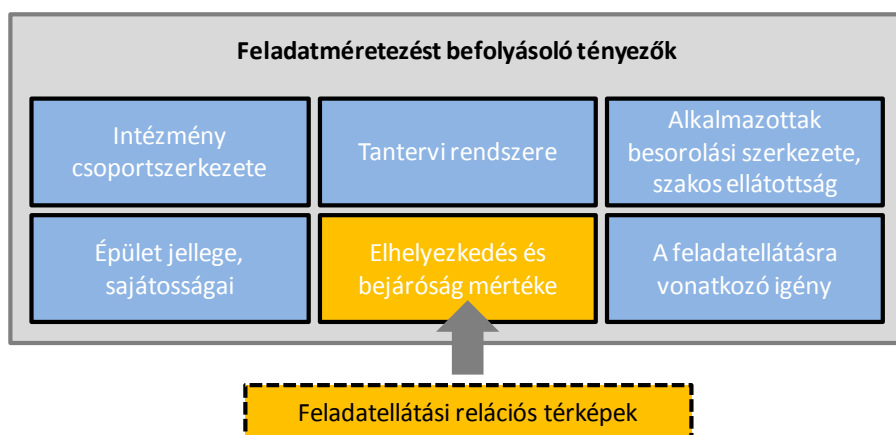

A járási és megyei tankerületek feladatellátásának tervezését **relációs térkép** segíti. A feladatellátási relációs térképek a relációs adatbázis összefüggéseire építve elsődlegesen a feladatellátási helyek elhelyezkedésére, a bejáróság mértékére és körzetére, valamint a feladatellátási helyek megközelíthetőségére fókuszált nézetek megjelenítésével segítik a feladatellátási struktúra körültekintő újratervezését.

A feladatellátási relációs adatbázissal **három dimenzió** és azok összefüggései modellezhetők.

1. Maga a **tankerület** (annak hatóköréhez és térbeli pontjaihoz illeszkedően),
2. A tankerületek illetékességi körébe tartozóan ellátandó **köznevelési feladatok** a 2011. évi CXCV. törvény 4. §-a szerint,
3. A **feladatellátási helyek** (köznevelési intézmények) **meghatározása és feladatméretezése**. Feladatellátási hely alatt értjük azt a címet, ahol a köznevelési

intézmény alapító okiratában foglalt köznevelési feladat ellátása történik (A nemzeti köznevelésről szóló 2011. évi CXCV. törvény 4. § 7.)

501. Táblázat: A dimenziók leíró adatai

Dimenziók	Jellemzői, leíró adatai
Dimenzió 1: Tankerület (és annak térbeli pontjai)	<p>Tankerületi illetékességi határa</p> <p>A tankerületen belül található települések, illetve településrészek (a főváros esetében a kerületekkel, kerületrészekkel).</p> <p>Az adott település létszáma: 3000 fő alatti, vagy feletti.</p> <p>Településenként / településrészenként az elkövetkező 3 tanévre várható tanköteles tanulók létszáma (fő) – az általános iskola speciális alsó tagozat marad, ha 3 tanévre előre látható a 8 fő, a többi esetben csak akkor, ha optimálisan kihasználta az intézmény.</p> <p>A tanköteles tanulók esetében szükséges a HH és HHH adatok elemi szintű értékelése is (a feladatellátási hely esetében eltérő kezelést igényel, hogy az intézményen belül 25 % feletti az ilyen státuszú tanulók aránya).</p>
Dimenzió 2: Köznevelési feladat	<p>Az egyes köznevelési feladatok esetében a szükséges tárgyi, személyi és egyéb feltételek figyelembe vétele, amelyeket részletesen a 229/2012. kormányrendelet határoz meg.</p>
Dimenzió 3: Feladatellátási hely	<p>Az adott köznevelési intézmény székhelyi és további feladatellátási helyeinek adatai, beleértve: irányítószám, településnév, utca, házszám, (esetleg helyrajzi szám).</p> <p>A meglévő feladatellátási helyek esetében vizsgált néhány jellemző:</p> <p>Megszüntethető-e az adott intézmény (pályázati fenntartási köztartozás).</p> <p>Feladatellátási helyen jelenleg végzett köznevelési feladat</p> <p>Országos, regionális, vagy megyei beiskolázású szakmacsoportot és/vagy szakmát oktató intézmény alapfokú művészetoktatási feladatot ellátó intézmény.</p> <p>Az új feladatellátási helyek esetében vizsgált néhány jellemző:</p> <p>A feladatellátási hely községe.</p> <p>A feladatellátási helyen végzett köznevelési feladat.</p> <p>A befogadható létszám (kapacitás) és a kapacitás-kihasználtság a feladattípusnak megfelelő bontásban (ált iskola alsó – felső tagozat külön).</p> <p>A feladatellátási hely kialakított körzetéhez kapcsolódó települések és az intézmény megközelíthetősége (mennyi a helybeli és mennyi a bejáró tanuló, illetve a bejáró tanulók milyen távolságra laknak).</p> <p>25 % alatti, vagy feletti értéket ért-e el a HH és a HHH tanulók aránya az adott intézményen belül.</p> <p>A feladatellátási hely infrastrukturális feltételei, beleértve, hogy akadálymentesített-e az adott intézmény.</p>

A körültekintő és hatékonyan elvégezhető tankerületi fejlesztési tervezéshez a relációs térképek megfelelő előállíthatósága és kezelhetősége érdekében **térkép informatikai alkalmazás biztosítása** szükséges.

A feladatellátási relációs térképek megjelenítési lehetőségei:

1. A tankerületi feladatellátási helyek elhelyezkedése és fő jellemzői (*nézet 1*)
2. A feladatellátási helyek vonzáskörzete (Beluszky, Christaller modellje) és megközelíthetősége (*nézet 2*)
3. A feladatellátási helyek vonzáskörzete és a bejárók (*nézet 3*)
4. A határtankerületek fejlesztési terv javaslatainak térképi összevetése (*nézet 4*)

A rendelkezésre álló informatikai támogató eszköz lehetőségeinek függvényében célszerű lehet a fenti nézetek kombinált megjelenítése is. A vonzáskörzet elméletek alkalmazása a feladatellátási helyek kijelölése és vonzáskörzetének tervezése során segít abban, hogy a tanulók köznevelési feladatokhoz való hozzáférhetősége esetében minél teljesebb mértékben érvényesíthetők legyenek a méltányossági szempontok (beleértve: a vonzáskörzetek

tekintetében azonos közlekedési lehetőségek biztosítása, vagy a közlekedés költségek arányossága és méltányosságának tervezhetősége).

A tankerületi fejlesztési tervezés keretében a feladatellátási helyek feladatméretezésének eredményeként a köznevelési intézményrendszer átalakításának eseteit az államháztartásról szóló 2011. évi CXCV. törvény (Áht.) költségvetési intézmények megszüntetésére és átalakítására vonatkozó rendelkezések figyelembe vételével határoztuk meg.

Az átalakítás esetei:

- Intézmények egyesítése beolvadással
- Intézmények egyesítés összeolvadással
- Intézmények különválása (szétválasztása)
- Köznevelési intézmény megszűnése jogutód nélkül
- Köznevelési intézményi kapacitásváltozás kezelése
- Köznevelési intézményhez új köznevelési feladat rendelése
- Köznevelési intézmény valamely köznevelési feladatának elvonása

4.6 A megyei (fővárosi) köznevelési feladatellátás tervezett 2014. évi optimalizációjának eljárásrendje

4.6.1 Az eljárásrend célja

Az eljárásrend fő célja, hogy a 2014. évi köznevelési feladatellátás feladatméretezése a járási és megyei tankerületek által az optimális intézményszerkezet kialakítása érdekében átlátható folyamatban, egyértelmű felelősségi és hatáskörökkel, megvalósítható ütemezésben történjen. További cél, hogy a tankerület és annak illetékességéhez kapcsolódó köznevelési feladatok feladatellátás helyének pontos meghatározása és feladatméretezése lépéseinek, felelőseinek meghatározása az érintettek számára megismerhető legyen.

Az optimális köznevelési intézményszerkezet kialakítása érdekében a felmérés és a javaslattevés szakaszában a következő fő tevékenységekre kerül sor:

- A helyzetelemzéshez és az átszervezéshez szükséges információk, adatok begyűjtése és feldolgozása (KIR, KSH, Vizuál Regiszter, fenntartók, intézmények)
- Az intézmények helyszíni látogatása, adatellenőrzés, kiegészítő információk begyűjtése – opcionális
- Helyzetfelmérés – helyzetelemzés, melyben kiemelt szerepe van a kiinduló és a várható indikátor értékek számításának, valamint a jelenlegi és a tervezett átalakítás utáni feladatellátási relációs térkép összeállításának
- Javaslat kidolgozása a komplex helyzetelemzés alapján az optimális köznevelési intézményszerkezet kialakítására
- Egyeztető fórumok megszervezése, lebonyolítása helyi szinteken
- Végleges fejlesztési terv javaslat elkészítése

A helyzetelemzéshez felhasználható adatok típusai:

1. Központi adatforrásból rendelkezésre álló adatstruktúrák, melyeket az Educatio bocsát rendelkezésre, és a vonatkozó eljárásrend szerinti adatellenőrzés, adatértékelés végrehajtása után validnak tekinthetők.
2. Azok az adattípusok, amelyek a központi adatbázisban rendelkezésre állnak, de hitelességük vitatható. Ezeket az adatokat a helyszíni ellenőrzés során kell a tankerületi szakértőknek pontosítani, ellenőrizni.
3. Azok az adatok, melyek a központi adatrendszerben nem állnak rendelkezésre, ezért fenntartói és/vagy intézményi adatszolgáltatásra van szükség.

Az intézmények minőségorientált, költséghatékony, eredményes és méltányos működésének kialakítását szolgáló tankerületi fejlesztési javaslatok, és a megyei köznevelés-fejlesztési terv javaslatok tervezését, kidolgozását az OH megyei képviselőivel tankerületi szakértői teamek végzik, együttműködve a kormányhivatalokkal.

Az adatstruktúra és adattartalom meghatározása az Oktatási Hivatal feladata. Az Oktatási Hivatal az Educatio NKft.-től kapja meg az adatokat. A helyi szintű adatgyűjtésre, adategyeztetésre, adatellenőrzésre a helyzetelemzés elkészítésére, a javaslatlételre az OH által szakértői teamek alakulnak. Az OH tankerületi vezető szakértőt jelöl ki. A tankerületi szakértői teamek feladata a tankerületi fejlesztési javaslatok elkészítése és egyeztetése is. A szakértői teamek tagjai együttműködve a tankerületi vezető szakértővel és a megyei koordinátorokkal, felkeresnek minden olyan intézményt, amely esetében az adatok egyeztetésével kapcsolatban feladat van.

A hiányzó adatokat a helyszíni dokumentumok és a helyszíni szemle alapján kiegészítik, amelyet jegyzőkönyvben is rögzítenek. Az ellenőrzött és kiegészített információkkal az OH és az Educatio NKft. fejlesztik a központi adatbázist, majd ezek alapján – az előzetesen megadott számítási útmutató alapján – kiszámítják a tankerületet jellemző indikátorok kiindulási értékeit.

A tankerületi szakértők adatellenőrzési és adatértékelési tevékenysége kiemelkedően lényeges a későbbi szakértői munkafolyamatok (helyzetelemzés, indikátorszámítás, virtuális intézménystruktúra tervezés, fejlesztési javaslatok kidolgozása) megalapozásában. Fontos egyrészt a helyzetelemzés, és az annak eredményeiből levont következtetések, másrészt a kiinduló indikátorok számításának hitelessége miatt is. Az adatoknak validnak kell lenniük, hiszen az elemzés és javaslatétel ezen fog alapulni, ezért megkérdőjelezhetetlennek kell lenniük.

Az átszervezésről való döntés tényszerűen akkor indokolható, ha az elemzések valid adatok felhasználásával készülnek. Rossz, téves, hibás adatok megkérdőjelezhetik az egész felmérés és az azt követő tervezési folyamat hitelességét, és az átszervezés melletti döntés jogosságát.

A tény alapú helyzetértékelés célja, hogy megalapozza a járási tankerületek, majd később a megye intézménystruktúrájának átalakítására, és annak céljaira vonatkozó javaslatokat. A tankerületi szakértőknek kiemelten figyelni kell arra, hogy a helyzetértékelés elkészítése során nem az intézményrendszer megadott szempontok szerinti bemutatása, hanem a feladatellátás szempontjából az értékelése a feladat. Ennek érdekében a feladat méretezése az elsődleges feladat, amelyhez biztosítani kell az adatokat.

A teljes körű, ellenőrzött adatbázis alapján a járási tankerületi szakértők elvégzik a tankerület helyzetelemzését. A tankerületi szakértői kompetenciáknak úgy kell rendelkezésre állniuk, hogy minden feladat-ellátási típusban legyen olyan szakértő, aki tankerületi szinten képes a feladatok méretét tervezni.

A helyzetelemzést követi a jövőkép megfogalmazása, értékrendek és célrendszer felállítása az aktuális oktatáspolitikai célokat is figyelembe véve, az elérni kívánt célállapot definiálása járási és megyei tankerületi szinten.

A tankerületi szakértőknek döntést kell hozniuk, hogy a célállapot elérése érdekében szükséges-e a tankerület intézményrendszerének átalakítása. A döntés meghozatala után a tervezési-elemzési folyamat utolsó lépése, a virtuális intézménystruktúra megtervezése következik. A szakértők a helyi érdekek mérlegelésével és a helyzetelemzés eredményeinek felhasználásával több megoldást is vizsgálnak az átszervezés megvalósítására.

Az egyeztetési ciklusban a virtuális intézményszerkezet modellezéséhez az Educatio által biztosított elemző szoftver és feladattervező program nyújt támogatást. Az iterálás folyamatában a várható indikátorértékek is kiszámításra kerülnek, és ismeretükben meghatározható lesz a feladatellátáshoz szükséges – oktatáspolitikai céloknak megfelelő – optimális intézményszerkezet és humánerőforrás.

A helyzetértékelés eredményeképpen kialakított több átalakítási javaslatból az optimális megoldáshoz legközelebb álló két verzió képezi az alapját a tankerületi fejlesztési javaslatoknak, azaz a döntéshozatal alapjának.

A tankerületi fejlesztési javaslat 2 verziója a tankerületi vezető szakértő által összehívott egyeztetési fórumon kerül bemutatásra a tankerület közoktatási szakemberei és az átszervezésben érintett szereplők részére.

4.6.2 Az eljárásrend logikai folyamata

A folyamat a rendszerbe szervezett, végleges, valid adatok felhasználásával készült járási tankerületi helyzetelemzések alapján összeállított megyei helyzetelemzéssel kezdődik, a problémák azonosításával, megismerésével folytatódik.

A **helyzetelemzés** két szinten valósul meg. Az egyik a járási tankerületek elemzéseinek összegzése a járási tankerületi feladatellátás tekintetében, a másik a megyei feladatellátás helyzetelemzése a rendelkezésre álló adatok alapján.

A tankerületek **kiinduló indikátorai** és a megyei többletfeladatok ellátását (szakképzés, szakszolgálat, kollégium, pedagógiai szakmai szolgáltatás) jellemző kiinduló indikátorok számítása tényadatokon nyugvó információkat szolgáltatnak minden, a felmérésbe bevont köznevelési intézményről a hatékony működést, a minőségi oktatást és az egyenlő hozzáférést érintően.

A helyzetfeltárás, helyzetelemzés után kezdődhet a **fejlesztési javaslatok** kidolgozása. Ennek a folyamatnak a célja, hasonlóan a járási tankerületi fejlesztési javaslatok kidolgozásához, hogy egy sokkal hatékonyabban működő, eredményesebb és méltányosabb intézménystruktúra jöjjön létre az átalakítás eredményeképpen.

A járási tankerületi és a megyei tankerületi feladatellátást az elemzés és a fejlesztési javaslatok és az optimális intézményszerkezet szintjén is össze kell hangolni. Ennek felelőse a Hivatal megyei vezető szakértője.

MEGYEI FEJLESZTÉSI JAVASLAT LOGIKAI FOLYAMATA

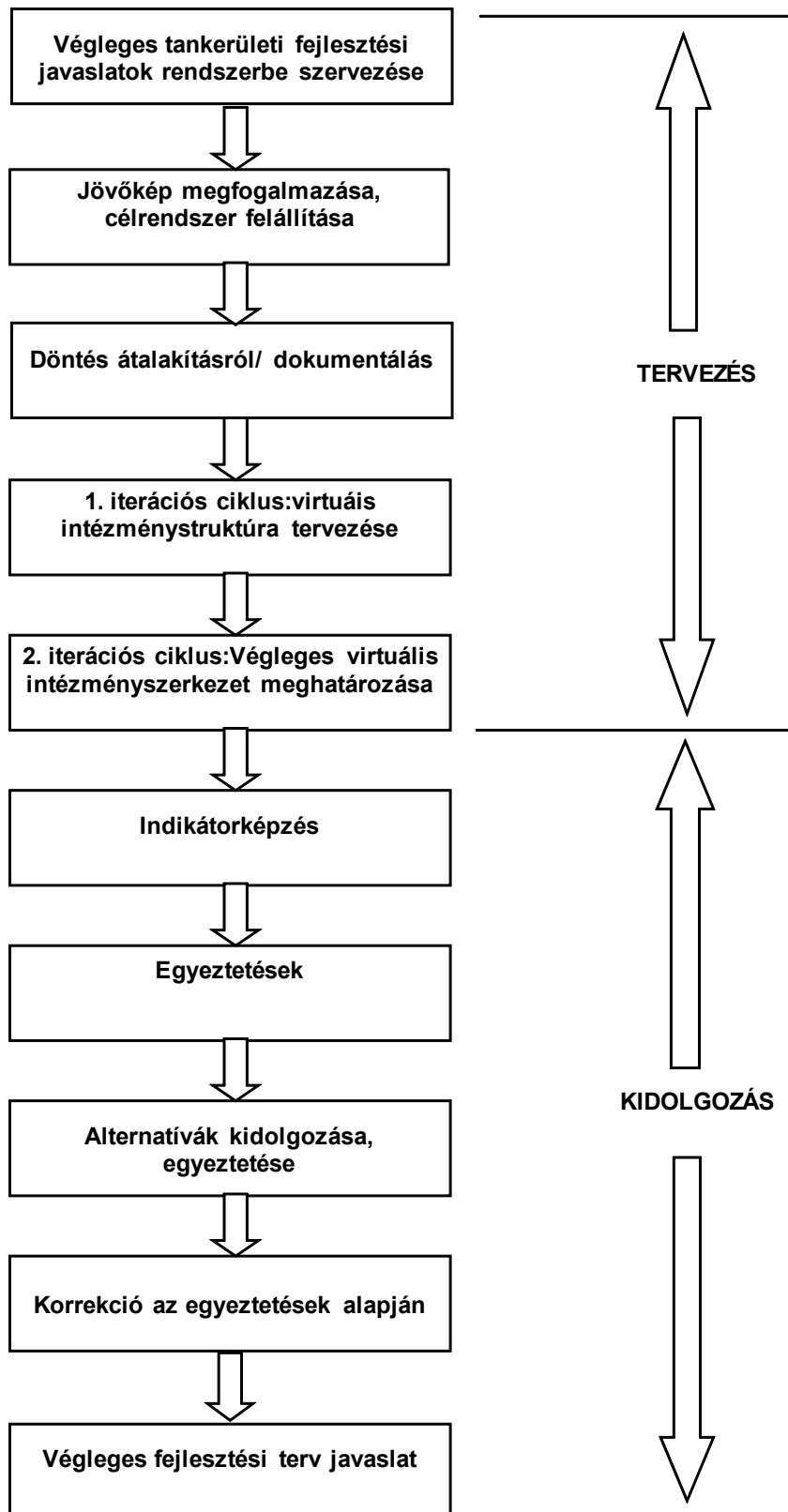

4.6.3 A köznevelés-fejlesztési terv - Ütemezés

502. Táblázat

Időpont	Feladat	Megjegyzés
a létrehozás és felülvizsgálat éve március 1.	A Hivatal felhívására – a területileg illetékes kormányhivatalok közreműködésével – az állami intézményfenntartó központ, a központi költségvetési szervek, helyi és nemzetiségi önkormányzatok, települési önkormányzatok társulásai, valamint az egyházi és magánintézmények fenntartói a 21. §-ban foglaltak szerint adatot szolgáltatnak a köznevelés-fejlesztési terv elkészítéséhez a köznevelés-fejlesztési terv elkészítése és felülvizsgálata évének március 1. napjáig, a február 28. napján érvényes állapot alapján.	Annak érdekében, hogy március 1-ig adatok érkezzenek, február 1-ig meg kell küldeni a felhívást és az adattáblákat az érintetteknek
március 20-ig	Elkészülnek a járási és megyei feladatellátásra vonatkozó tervek	A járási és megyei feladatellátás fejlesztéseit egyeztetni és összehangolni kell.
március 25-ig	Összeállításra kerülnek a megyei köznevelés-fejlesztési tervek és a KH-k jóváhagyásával beküldésre kerül az OH-ba	az OH előre kidolgozott szempontok alapján veszi át a terveket
április 5-ig	Fejlesztési terv javaslat közzététel az OH honlapján véleményezés érdekében 15 nap áll rendelkezésre a javaslatok beküldésére az OH-ba ha egyházi vagy magánintézmény országos feladatot lát el, 5 nap a kormányhivatalhoz való vélemény beküldésére 8 nap a kormányhivataloknak a javaslatok véleményezésére és beküldésére az OH-ba	Javasolt, hogy ezzel egyidőben kerüljön megküldésre az Államtitkárságra is, hogy már előzetesen kialakíthasson véleményt
április 30-ig	A Hivatal a beérkezett véleményeket összegzi, és kialakítja végleges javaslatát és azt megküldi a miniszter részére. A megyei szakképzési terveket megküldi a szakképzésért felelős miniszternek is.	
május 5.	A miniszter az elfogadott köznevelés-fejlesztési tervet, a döntést követő nyolc napon belül a honlapján közzéteszi.	Javasolt a döntést követő legrövidebb időn belül nyilvánosságra hozni

A köznevelési rendszer átalakítása egy komplex átalakítási folyamat, amely több eljárás összehangolt irányítását és következetes végrehajtását igényli.

A tankerületi szakértők által összegyűjtött adatok alapján készített tankerületi fejlesztési tervben a köznevelési feladatellátás hatékonyabb, ésszerűbb, eredményesebb, méltányosabb ellátása érdekében javaslatként megfogalmazásra kerülhet a tankerületi intézményhálózat átalakítása. Megfogalmazza az átalakítás előnyeit, szükségességét, indokoltságát. Meghatározza az átalakítás módját, mely egyesítéssel, beolvadással történik. Megjelöli a jogutód intézményt, melynek székhelye változatlan marad, megnevezi a beolvadó intézményt, mely jogutódlással megszűnik. Azonos feladatellátást végző köznevelési intézmények esetében a beolvadó intézmény a jogutód intézmény telephelyévé, illetve különböző köznevelési feladat ellátása esetében tagintézményévé válik.

4.6.4 Az optimalizáció KIR-t érintő elemei

Az alábbi táblázat összefoglalja az intézményi átalakítások kapcsán jelentkező adminisztrációs feladatokat, többek közt a Közoktatási Információs Rendszert (KIR) érintő teendőket.

Eljárások	Eljárás (teendők rövid leírása)
Fenntartó bejelentése	Új fenntartók bejelentése Fenntartói struktúrák és fenntartói adatok módosítása Kincstári közhiteles törzskönyvi nyilvántartásba történő bejelentés MÁK Költségvetési beszámolók
Intézmény bejelentése	OM azonosító igénylés / megszüntetés Feladat ellátási helyek bejelentése Intézményvezetői mesterjelszó kezelő rendszer adatainak karbantartása Intézménytörzs adatstruktúrájának az új intézményfenntartói szervezeti struktúrához igazítása Statisztikai jelentések rendszerének átalakítása, az új intézményfenntartói és tanügyi irányítási struktúrához és információk igényekhez igazítása
Tanulói jogviszonyok bejelentése	Tankötelezettség teljesítésére irányuló jogviszonyt igazoló intézmény adatainak frissítése Tankötelezettség teljesítésére irányuló és nem tankötelezettséget teljesítő jogviszonyok frissítése OEP adatszolgáltatás kezelése Közoktatási statisztikai adatjelentés (10.15)
Halmazottan hátrányos helyzetű tanulók adatszolgáltatása	Statisztikai adatjelentés teljesítése
Pedagógus jogviszonyok bejelentése	Pedagógus munkaviszonyt igazoló intézmény adatainak frissítése OEP adatszolgáltatások kezelése
Diákigazolvány kezelés	Diákigazolvány igényléshez szükséges intézményi adatok karbantartása Kiadott diákigazolványok cseréje és ehhez kapcsolódó nyilvántartási adatok frissítése / új igénylések (Az igazolvány adattartalmát képező „tanulói jogviszonyt igazoló intézmény név és székhely” adatok módosítása intézményátalakulások esetén)
Pedagógus igazolvány kezelése	Pedagógus igazolvány igényléséhez szükséges intézményi adatok karbantartása Kiadott pedagógus igazolványok cseréje és ehhez kapcsolódó nyilvántartási adatok frissítése / új igénylések

4.7 Az optimalizációs folyamat monitorozásának alapelvei

Alapfeltevés, hogy az átalakítás lépései hierarchizálhatók a cél – a minőségibb nevelés – relevanciája szempontjából. A monitoring funkció célja annak nyomon követése, hogy az ebben a hierarchiában előbbre álló feladatok teljesítése ne szoruljon háttérbe. A **„PDCA” ciklus módszertan alkalmazása** indokolt a folyamat monitorozására.

A „PDCA” ciklus alkalmazásának indokoltsága mellett szól az a tény, hogy a köznevelési rendszer átalakításán belül a feladatellátási struktúra újratervezése nem egyszeri, hanem **folyamatos feladat**, ahol részben akár a pilot tapasztalatok, valamint a nagy országos „újratervezés” tapasztalatait is érdemes beépíteni a tervezett új eljárásokba.

A tankerületi fejlesztési tervezést esetében magának a folyamatnak, és a tankerületi fejlesztési terv javaslatok eredményeinek **kontrollját** is célszerű megtervezni és bevezetni.

Fontos egy központi **támogató szervezet felállítása**, amely segíti az egyes tankerületi szakértői csoportok újratervezési munkáját, hogy azok egységes elvek mentén végezhesék a helyzetfelmérést és készíthessék el a tankerületi fejlesztési terv javaslatokat.

A **pilot tapasztalatok alapján** és a követő évek méréseinek, tapasztalatainak tükrében indokolt a **folyamatos indikátorfejlesztés** az eredményességi, méltányossági és hatékonysági indikátorok esetében.

A tankerületi szakértői csoportok részéről javasolt fejlesztési tervek véleményezésébe a tervezett megyei szakmai műhelyek és konferenciák alkalmával indokolt bevonni a **társadalmi szervezetek képviselőit** (beleértve a pedagógusok és a szülői szervezeteket) is az átalakítások társadalmi elfogadásának erősítése érdekében.

5 Mellékletek

5.1 Megyére vonatkozó mellékletek

1. Melléklet A GDP megoszlása ágazatok szerint

(Forrás: KSH)

2. Melléklet Regisztrált munkanélküliek száma ágazatonként

(Forrás: KSH)

3. Melléklet Bács-Kiskun megyében működő óvodai intézmények

Tankerület neve	Intézmény neve	OM azonosító	Feladatellátás helye (település)	Óvodás gyermekek száma						Óvodai férőhelyek száma
				3 évesnél fiatalabb	3 éves	4 éves	5 éves	6 éves	7 éves	
Bácsalmás	Bácsalmás Kistérségi Többcélú Társulás Óvodája és Bölcsődéje	200960	Bácsalmás	17	33	48	58	51	1	300
Bácsalmás	Bácsalmás Kistérségi Többcélú Társulás Óvodája és Bölcsődéje	200960	Bácsszőlős	1	1	2	4	4	0	30
Bácsalmás	Bácsalmás Kistérségi Többcélú Társulás Óvodája és Bölcsődéje	200960	Csikéria	2	4	8	6	7	0	50
Bácsalmás	Bácsalmás Kistérségi Többcélú Társulás Óvodája és Bölcsődéje	200960	Kunbaja	4	10	14	8	16	3	75
Bácsalmás	Bácsalmás Kistérségi Többcélú Társulás Óvodája és Bölcsődéje	200960	Madaras	4	8	20	19	25	1	100
Bácsalmás	Bácsalmás Kistérségi Többcélú Társulás Óvodája és Bölcsődéje	200960	Mátételke	3	1	3	5	4	0	25
Bácsalmás	Bácskai Általános Művelődési Központ	200844	Bácsbokod	2	20	13	17	19	1	100
Bácsalmás	Bácskai Általános Művelődési Központ	200844	Bácsborsód	3	4	9	11	7	0	37
Bácsalmás	Bácskai Általános Művelődési Központ	200844	Katymár	0	9	12	17	7	0	85
Bácsalmás	Bácskai Általános Művelődési Központ	200844	Tataháza	0	6	5	11	3	0	25
Baja	Bácskai Általános Művelődési Központ	200844	Felsőszentiván	6	5	12	7	12	0	75
Baja	Bács-Kiskun Megyei Önkormányzat Bajai Óvodája, Általános Iskolája, Speciális Szakiskolája, Kollégiuma, Egységes Gyógypedagógiai Módszertani Intézménye és Gyermekotthona	038450	Baja	0	1	3	2	6	0	16
Baja	BAJAI ÓVODAIGAZGATÓSÁG	201655	Baja	2	181	266	280	169	6	935

Tankerület neve	Intézmény neve	OM azonosító	Feladatellátás helye (település)	Óvodás gyermekek száma						Óvodai férőhelyek száma
				3 évesnél fiatalabb	3 éves	4 éves	5 éves	6 éves	7 éves	
Baja	Csátalja-Nagybaracska Általános Művelődési Központ	200966	Csátalja	0	7	8	4	7	0	60
Baja	Csátalja-Nagybaracska Általános Művelődési Központ	200966	Nagybaracska	0	12	15	24	6	0	90
Baja	Felső-Bácskai Általános Művelődési Központ	200990	Csávoly	0	15	17	14	7	0	54
Baja	Felső-Bácskai Általános Művelődési Központ	200990	Érsekhalma	0	6	3	5	2	0	25
Baja	Felső-Bácskai Általános Művelődési Központ	200990	Nemesnádudvar	5	19	20	15	22	0	87
Baja	Forrás Általános Iskola, Óvoda és Könyvtár Dávod	201196	Dávod	2	9	11	16	10	0	81
Baja	Gara-Bácsszentgyörgy Általános Művelődési Központ	027839	Gara	0	6	20	12	14	0	80
Baja	Horvát Tanítási Nyelvű Óvoda, Általános Iskola és Diákotthon	027841	Hercegszántó	0	17	14	14	17	0	75
Baja	Magyarországi Németek Általános Művelődési Központja	027939	Baja	0	33	45	49	33	0	160
Baja	Sükösd-Érseksanád Általános Művelődési Központ	027845	Érseksanád	14	31	22	32	26	1	138
Baja	Sükösd-Érseksanád Általános Művelődési Központ	027845	Sükösd	6	27	28	40	13	0	132
Baja	Szent László Általános Művelődési Központ	027959	Baja	3	30	39	28	17	0	120
Baja	Szeremle-Dunafalva Általános Művelődési Központ	027846	Dunafalva	1	6	3	6	4	0	25
Baja	Szeremle-Dunafalva Általános Művelődési Központ	027846	Szeremle	0	11	6	12	6	0	50
Baja	ÚJVÁROSI ÁLTALÁNOS ISKOLA	027737	Baja	0	1	0	3	0	0	4
Baja	Vaskúti Általános Iskola, Óvoda és Bölcsőde	027847	Bátmonostor	0	13	9	9	6	0	52
Baja	Vaskúti Általános Iskola, Óvoda és Bölcsőde	027847	Vaskút	5	37	20	26	26	0	151
Jánoshalma	Felső-Bácskai Általános Művelődési Központ	200990	Borota	1	7	5	7	14	2	50
Jánoshalma	Felső-Bácskai Általános Művelődési Központ	200990	Rém	2	8	12	10	11	1	50
Jánoshalma	Mélykút Város Önkormányzat Óvodája	201391	Mélykút	18	32	37	34	29	0	175
Jánoshalma	Napközi Otthonos Óvoda és Bölcsőde, Pedagógiai Szakszolgálat	027591	Jánoshalma	10	46	67	56	57	2	240
Jánoshalma	Napközi Otthonos Óvoda és Bölcsőde, Pedagógiai Szakszolgálat	027591	Kéleshalom	3	4	3	3	5	0	25

Tankerület neve	Intézmény neve	OM azonosító	Feladatellátás helye (település)	Óvodás gyermekek száma						Óvodai férőhelyek száma
				3 évesnél fiatalabb	3 éves	4 éves	5 éves	6 éves	7 éves	
Jánoshalma	Szent Anna Katolikus Óvoda, Általános Iskola és Diákotthon	027829	Jánoshalma	8	33	23	15	16	0	100
Kalocsa	Duna-menti Közoktatási Társulás Óvodája, Általános- és Művészeti Iskolája	200941	Dunapataj	2	20	28	24	10	0	100
Kalocsa	Duna-menti Közoktatási Társulás Óvodája, Általános- és Művészeti Iskolája	200941	Géderlak	0	7	8	13	10	1	50
Kalocsa	Duna-menti Közoktatási Társulás Óvodája, Általános- és Művészeti Iskolája	200941	Ordas	2	6	5	3	0	0	25
Kalocsa	Dusnok-Fajsz Társult Általános Művelődési Központ	200961	Dusnok	1	22	26	19	18	0	100
Kalocsa	Dusnok-Fajsz Társult Általános Művelődési Központ	200961	Fajsz	2	12	14	10	14	0	70
Kalocsa	Foktő és Bátya Általános Iskolája és Óvodája	201136	Bátya	0	2	9	11	11	0	75
Kalocsa	Foktő és Bátya Általános Iskolája és Óvodája	201136	Foktő	1	8	11	13	11	2	54
Kalocsa	Hajós-Miske Drágszél Társult Általános Iskola Óvoda és Bölcsőde	027859	Hajós	0	18	18	29	21	0	140
Kalocsa	Hajós-Miske Drágszél Társult Általános Iskola Óvoda és Bölcsőde	027859	Miske	0	19	18	14	7	0	75
Kalocsa	Kalocsa-Dunaszentbenedek-Homokmégy-Öregcsertő-Szakmár-Újtelek-Uszód Óvodája és Bölcsődéje	027488	Dunaszentbenedek	1	2	10	7	4	0	25
Kalocsa	Kalocsa-Dunaszentbenedek-Homokmégy-Öregcsertő-Szakmár-Újtelek-Uszód Óvodája és Bölcsődéje	027488	Homokmégy	2	4	10	11	14	0	50
Kalocsa	Kalocsa-Dunaszentbenedek-Homokmégy-Öregcsertő-Szakmár-Újtelek-Uszód Óvodája és Bölcsődéje	027488	Kalocsa	6	96	123	119	99	9	500
Kalocsa	Kalocsa-Dunaszentbenedek-Homokmégy-Öregcsertő-Szakmár-Újtelek-Uszód Óvodája és Bölcsődéje	027488	Öregcsertő	4	2	5	4	6	0	30
Kalocsa	Kalocsa-Dunaszentbenedek-Homokmégy-Öregcsertő-Szakmár-Újtelek-Uszód Óvodája és Bölcsődéje	027488	Szakmár	0	7	14	5	5	0	50
Kalocsa	Kalocsa-Dunaszentbenedek-Homokmégy-Öregcsertő-Szakmár-Újtelek-Uszód Óvodája és Bölcsődéje	027488	Uszód	0	10	10	10	5	0	50
Kalocsa	Nagyasszonyunk Katolikus Óvoda, Általános Iskola és Gimnázium	027743	Kalocsa	4	11	32	28	16	0	100

Tankerület neve	Intézmény neve	OM azonosító	Feladatellátás helye (település)	Óvodás gyermekek száma						Óvodai férőhelyek száma
				3 évesnél fiatalabb	3 éves	4 éves	5 éves	6 éves	7 éves	
Kalocsa	Ráday Pál Általános Művelődési Központ	027861	Dunatetőtlen	0	4	6	2	4	1	44
Kalocsa	Ráday Pál Általános Művelődési Központ	027861	Harta	9	20	15	37	22	2	144
Kalocsa	Vécsey Károly Általános Iskola, Óvoda és Alapfokú Művészetoktatási Intézmény	027867	Solt	16	31	53	51	43	2	245
Kecskemét	Ágasegyháza-Orgovány Közoktatási (Intézményfenntartó) Társulás Általános Művelődési Központ	201105	Ágasegyháza	5	6	18	18	14	0	66
Kecskemét	Ágasegyháza-Orgovány Közoktatási (Intézményfenntartó) Társulás Általános Művelődési Központ	201105	Orgovány	0	18	26	40	17	0	110
Kecskemét	Aranykapu Óvoda	027539	Kecskemét	0	0	19	10	11	0	40
Kecskemét	Bács-Kiskun Megyei Önkormányzat Integrált Óvodája, Általános Iskolája, Előkészítő és Készségfejlesztő Speciális Szakiskolája, Kollégiuma, Egységes Gyógypedagógiai Módszertani Intézménye, Egységes Pedagógiai Szakszolgálat, Nevelési Tanácsadója, Gyerm	038454	Kecskemét	0	7	14	24	14	0	73
Kecskemét	Bárányka Keresztyén Óvoda	201155	Kecskemét	0	13	23	9	9	0	60
Kecskemét	Belvárosi Óvoda és Általános Iskola	200920	Kecskemét	2	147	213	209	169	2	747
Kecskemét	Corvina Óvoda és Általános Iskola	200921	Kecskemét	0	147	201	231	204	4	798
Kecskemét	Eötvös Loránd Napközi Otthonos Óvoda, Óvoda-Bölcsőde, Általános Iskola és Alapfokú Művészetoktatási Intézmény	027924	Nyárlőrinc	0	9	24	22	23	1	100
Kecskemét	Helvécia-Ballószög Általános Iskola és Óvoda	201076	Ballószög	1	8	35	40	35	5	125
Kecskemét	Helvécia-Ballószög Általános Iskola és Óvoda	201076	Helvécia	11	32	43	57	27	1	175
Kecskemét	Jakabszállás-Fülöpkab Általános Művelődési Központ	201015	Fülöpkab	0	15	14	9	7	0	50
Kecskemét	Jakabszállás-Fülöpkab Általános Művelődési Központ	201015	Jakabszállás	0	13	26	18	10	2	75
Kecskemét	Kálmán Lajos Óvoda, Általános Iskola és Művelődési Ház	200924	Kecskemét	0	84	137	177	129	1	530
Kecskemét	Kecskeméti "Micimackó" Óvoda	027536	Kecskemét	0	7	6	4	3	0	20

Tankerület neve	Intézmény neve	OM azonosító	Feladatellátás helye (település)	Óvodás gyermekek száma						Óvodai férőhelyek száma
				3 évesnél fiatalabb	3 éves	4 éves	5 éves	6 éves	7 éves	
Kecskemét	Kecskeméti Egységes Gyógypedagógiai Módszertani Intézmény, Készségfejlesztő Speciális Szakiskola és Logopédiai Intézet	038452	Kecskemét	0	2	9	8	2	0	21
Kecskemét	Kecskeméti Főiskola Petőfi Sándor Gyakorló Általános Iskola és Gyakorló Óvoda	027751	Kecskemét	0	81	91	91	56	0	330
Kecskemét	Kecskeméti Művészeti Óvoda, Általános Iskola, Középiskola és Alapfokú Művészetoktatási Intézmény	200923	Kecskemét	0	72	108	118	59	0	353
Kecskemét	Kecskeméti Református Pálmácska Óvoda	201062	Kecskemét	0	7	8	4	11	0	30
Kecskemét	Kinder Ovi Magánóvoda	027537	Kecskemét	0	3	25	11	1	0	40
Kecskemét	Kunadacs-Ladánybene Általános Iskola és Óvoda	201141	Ladánybene	1	21	11	13	9	0	75
Kecskemét	Kunszállási Közös Igazgatású Közoktatási Intézmény Tóth Pál Általános Iskolája, Mosolyvár Óvoda és Bölcsődéje, Petőfi Rendezvény és Faluháza, Könyvtár-, Információs- és Közösségi Helye, Gyöngyösi Mátyás Helytörténeti Gyűjteménye, Szociális Ellátó Egysége	201320	Kunszállás	0	24	16	19	6	0	66
Kecskemét	Lestár Péter Egységes Középiskola, Szakiskola és Óvoda	200930	Fülöpháza	1	7	3	7	10	0	25
Kecskemét	Lestár Péter Egységes Középiskola, Szakiskola és Óvoda	200930	Kunbaracs	1	7	4	4	3	0	25
Kecskemét	Lestár Péter Egységes Középiskola, Szakiskola és Óvoda	200930	Városföld	1	14	18	14	5	0	75
Kecskemét	Meserét Lajosmizsei Napközi Otthonos Óvoda és Bölcsőde	027656	Felsőlajos	0	5	10	12	19	1	50
Kecskemét	Meserét Lajosmizsei Napközi Otthonos Óvoda és Bölcsőde	027656	Lajosmizse	0	46	88	109	93	2	316
Kecskemét	Micimackó Óvoda	101475	Lajosmizse	3	4	1	1	2	0	15
Kecskemét	Mihály Kertje Kecskeméti Waldorf Óvoda, Általános Iskola és Alapfokú Művészetoktatási Intézmény	200228	Kecskemét	7	17	13	9	9	0	75
Kecskemét	Napközi Otthonos Óvoda	027650	Kerekegyháza	0	40	75	75	40	0	230
Kecskemét	Noé Bárkája Óvoda	200485	Kecskemét	2	8	15	10	14	1	50
Kecskemét	Pitypang Óvoda	200828	Jakabszállás	0	3	5	4	12	1	25
Kecskemét	Széchenyivárosi Óvoda és Általános Iskola	200922	Kecskemét	1	126	188	238	183	3	738

Tankerület neve	Intézmény neve	OM azonosító	Feladatellátás helye (település)	Óvodás gyermekek száma						Óvodai férőhelyek száma
				3 évesnél fiatalabb	3 éves	4 éves	5 éves	6 éves	7 éves	
Kecskemét	Szent Imre Katolikus Óvoda és Általános Iskola	200702	Kecskemét	0	27	52	47	47	1	175
Kecskemét	Teknősvár Magánóvoda	201498	Kecskemét	2	2	4	4	2	2	40
Kiskőrös	Bács-Kiskun Megyei Önkormányzat Integrált Óvodája, Általános Iskolája, Előkészítő és Készségfejlesztő Speciális Szakiskolája, Kollégiuma, Egységes Gyógypedagógiai Módszertani Intézménye, Egységes Pedagógiai Szakszolgálat, Nevelési Tanácsadója, Gyerme	038454	Kiskőrös	0	5	6	3	1	0	15
Kiskőrös	Evangélikus Egyházi Óvoda	102245	Soltvadkert	9	20	22	26	7	0	100
Kiskőrös	II. János Pál Katolikus Általános Iskola és Óvoda	201551	Imrehegy	0	8	11	10	5	2	45
Kiskőrös	II. János Pál Katolikus Általános Iskola és Óvoda	201551	Tázlár	0	20	15	9	11	0	65
Kiskőrös	Izsáki Általános Művelődési Központ	027879	Izsák	9	42	52	54	40	0	200
Kiskőrös	Kecel Város Önkormányzat Óvodája és Bölcsődéje	027683	Kecel	16	60	86	80	55	1	330
Kiskőrös	Kiskőrösi Petőfi Sándor Evangélikus Óvoda, Általános Iskola, Gimnázium és Kertészeti Szakközépiskola	201575	Kiskőrös	8	25	29	15	19	1	100
Kiskőrös	Kiskőrösi Többcélú Kistérségi Társulás Óvodája, Általános Iskolája, Középiskolája, Szakiskolája és Kollégiuma	200955	Bócsa	0	14	25	12	13	0	75
Kiskőrös	Kiskőrösi Többcélú Kistérségi Társulás Óvodája, Általános Iskolája, Középiskolája, Szakiskolája és Kollégiuma	200955	Császártöltés	0	23	25	17	15	0	80
Kiskőrös	Kiskőrösi Többcélú Kistérségi Társulás Óvodája, Általános Iskolája, Középiskolája, Szakiskolája és Kollégiuma	200955	Csengőd	0	21	11	23	12	0	80
Kiskőrös	Kiskőrösi Többcélú Kistérségi Társulás Óvodája, Általános Iskolája, Középiskolája, Szakiskolája és Kollégiuma	200955	Fülöpszállás	0	24	23	14	7	0	82
Kiskőrös	Kiskőrösi Többcélú Kistérségi Társulás Óvodája, Általános Iskolája, Középiskolája, Szakiskolája és Kollégiuma	200955	Kaskantyú	0	9	3	7	3	0	25

Tankerület neve	Intézmény neve	OM azonosító	Feladatellátás helye (település)	Óvodás gyermekek száma						Óvodai férőhelyek száma
				3 évesnél fiatalabb	3 éves	4 éves	5 éves	6 éves	7 éves	
Kiskőrös	Kiskőrösi Többcélú Kistérségi Társulás Óvodája, Általános Iskolája, Középiskolája, Szakiskolája és Kollégiuma	200955	Kiskőrös	0	104	91	109	67	0	435
Kiskőrös	Kiskőrösi Többcélú Kistérségi Társulás Óvodája, Általános Iskolája, Középiskolája, Szakiskolája és Kollégiuma	200955	Páhi	0	9	10	10	9	0	60
Kiskőrös	Kiskőrösi Többcélú Kistérségi Társulás Óvodája, Általános Iskolája, Középiskolája, Szakiskolája és Kollégiuma	200955	Soltszentimre	0	11	7	10	11	0	75
Kiskőrös	Kiskőrösi Többcélú Kistérségi Társulás Óvodája, Általános Iskolája, Középiskolája, Szakiskolája és Kollégiuma	200955	Tabdi	0	11	7	10	3	0	50
Kiskőrös	Napközi Otthonos Óvoda	027663	Akasztó	4	23	35	31	20	1	120
Kiskőrös	Soltvadkerti Óvodák és Bölcsőde	027678	Soltvadkert	7	36	52	46	53	2	225
Kiskunfélegyháza	Búzavirág Szabad Waldorf Óvoda	201432	Kiskunfélegyháza	0	8	8	8	1	0	25
Kiskunfélegyháza	Constantinum Katolikus Napközi Otthonos Óvoda, Általános Iskola, Gimnázium, Szakközép- és Szakiskola, Kollégium	063879	Kiskunfélegyháza	5	21	35	36	31	2	150
Kiskunfélegyháza	Gárdonyi Géza Óvoda és Általános Iskola	027905	Pálmonostora	0	6	19	21	13	0	60
Kiskunfélegyháza	Kiskunfélegyházi Napköziotthonos Óvoda	200962	Gátér	0	4	7	7	5	1	25
Kiskunfélegyháza	Kiskunfélegyházi Napköziotthonos Óvoda	200962	Kiskunfélegyháza	19	207	247	228	190	15	842
Kiskunfélegyháza	Kiskunfélegyházi Napköziotthonos Óvoda	200962	Petőfiszállás	4	8	11	6	5	0	50
Kiskunfélegyháza	Rigó József Általános Művelődési Központ	200785	Bugac	1	17	22	20	19	0	100
Kiskunhalas	Bács-Kiskun Megyei Önkormányzat Konduktív Pedagógiai Intézete és Szakszolgálat	102403	Kiskunhalas	0	0	0	2	0	2	8
Kiskunhalas	Balotaszállási Napköziotthonos Óvoda	200970	Balotaszállás	0	14	16	10	12	0	74
Kiskunhalas	Bóbita Óvoda, Bölcsőde és Pedagógiai Szakszolgálat	027563	Kiskunhalas	15	81	80	109	85	2	385
Kiskunhalas	Bokréta Önkormányzati Óvoda	027702	Tompa	11	29	41	45	40	0	170
Kiskunhalas	DURUZSOLÓ ÓVODA	027703	Zsana	2	6	5	6	4	0	50
Kiskunhalas	Kiskunhalasi Református Kollégium Gólyafészek Óvodája	100440	Kiskunhalas	0	24	35	40	22	0	125

Tankerület neve	Intézmény neve	OM azonosító	Feladatellátás helye (település)	Óvodás gyermekek száma						Óvodai férőhelyek száma
				3 évesnél fiatalabb	3 éves	4 éves	5 éves	6 éves	7 éves	
Kiskunhalas	Magyarországi Református Egyház Egységes Református Pedagógiai Szakszolgálat, Fejlesztő Iskolája és Óvodája	102809	Kiskunhalas	0	1	6	2	4	1	28
Kiskunhalas	Napközi Otthonos Óvoda	027697	Kunfehértó	0	10	20	20	10	0	90
Kiskunhalas	Napközi Otthonos Óvoda Kelebia	200249	Kelebia	4	12	23	14	14	0	125
Kiskunhalas	Napraforgó Óvoda	027696	Kisszállás	8	7	26	20	12	0	75
Kiskunhalas	Napsugár Óvodák és Bölcsőde	027560	Kiskunhalas	6	45	67	69	68	0	228
Kiskunhalas	Százsorszép Óvodák	027567	Kiskunhalas	9	28	51	71	41	1	211
Kiskunhalas	Szent Ágoston Katolikus Általános Iskola és Óvoda	201339	Harkakötöny	0	5	7	6	3	0	25
Kiskunhalas	Szent József Katolikus Általános Iskola és Óvoda	027803	Kiskunhalas	4	9	24	23	23	0	87
Kiskunhalas	Vackor Óvoda	027914	Pirtó	3	6	6	9	1	0	45
Kiskunmajsa	Arany János Általános Iskola, Óvoda és Bölcsőde	200993	Kiskunmajsa	6	62	81	64	76	3	281
Kiskunmajsa	Kiskunhalasi Református Kollégium Gólyafészek Óvodája	100440	Szank	0	14	21	21	17	1	75
Kiskunmajsa	Szent Ágoston Katolikus Általános Iskola és Óvoda	201339	Kömpöc	1	10	1	9	2	0	25
Kiskunmajsa	Szent Gellért Katolikus Általános Iskola és Óvoda	027825	Kiskunmajsa	6	20	38	40	20	0	140
Kiskunmajsa	Szent László Általános Művelődési Központ	201507	Jászszentlászló	5	18	20	18	22	0	89
Kiskunmajsa	Üllés és Forráskút Községek Általános Iskolája, Alapfokú Művészetoktatási Intézménye, Óvodája és Bölcsődéje	201209	Csolyospálos	3	7	20	9	9	2	55
Kunszentmiklós	Dunaegyházi Általános Művelődési Központ	201014	Dunaegyháza	3	10	23	11	1	0	75
Kunszentmiklós	Kunadacs-Ladánybene Általános Iskola és Óvoda	201141	Kunadacs	1	10	8	9	12	0	50
Kunszentmiklós	Nagy Lajos Általános Művelődési Központ	200772	Apostag	4	11	21	24	12	1	75
Kunszentmiklós	Napközi Otthonos Óvoda	027724	Kunpeszér	3	5	10	7	4	0	50
Kunszentmiklós	Napközi Otthonos Óvoda	027729	Tass	0	4	38	34	32	1	120
Kunszentmiklós	Szalkszentmárton Községi Önkormányzat Petőfi Sándor Többcélú Köznevelési Intézménye Óvoda, Általános Iskola, Művelődési Ház, Könyvtár	027935	Szalkszentmárton	0	22	19	26	18	0	113
Kunszentmiklós	Százsorszép Óvoda	027641	Dunavecse	6	21	48	33	40	2	150
Kunszentmiklós	Tóth Erzsébet Óvoda-Bölcsőde-Nevelési Tanácsadó	027727	Szabadszállás	7	54	66	60	24	1	200
Kunszentmiklós	Varga Domokos Általános Művelődési Központ	027826	Kunszentmiklós	34	55	72	78	10	0	250

Tankerület neve	Intézmény neve	OM azonosító	Feladatellátás helye (település)	Óvodás gyermekek száma						Óvodai férőhelyek száma
				3 évesnél fiatalabb	3 éves	4 éves	5 éves	6 éves	7 éves	
Tiszakécske	Eötvös Loránd Napközi Otthonos Óvoda, Óvoda-Bölcsőde, Általános Iskola és Alapfokú Művészetoktatási Intézmény	027924	Lakitelek	0	17	44	45	47	2	166
Tiszakécske	Eötvös Loránd Napközi Otthonos Óvoda, Óvoda-Bölcsőde, Általános Iskola és Alapfokú Művészetoktatási Intézmény	027924	Tiszaug	0	6	6	6	3	0	20
Tiszakécske	Szentkirályi Napközi Otthonos Óvoda	027716	Szentkirály	4	15	17	18	6	0	75
Tiszakécske	Tündérrózsa Napközi Otthonos Óvoda	027689	Tiszaalpár	0	20	45	49	45	4	175
Tiszakécske	Városi Óvodák és Bölcsőde	027575	Tiszakécske	27	72	91	98	79	2	410

4. Melléklet Óvodáskorúak megoszlása Bácsalmás járás

Járás (Tankerület)	Település	2005.09.01 és 2006.08.31 között születettek száma	2006.09.01 és 2007.08.31 között születettek száma	2007.09.01 és 2008.08.31 között születettek száma	2008.09.01 és 2009.08.31 között születettek száma	2009.09.01 és 2010.08.31 között születettek száma	2010.09.01 és 2011.08.31 között születettek száma	2011.09.01 és 2012.08.31 között születettek száma
Bácsalmás járás	Bácsalmás	61	70	44	61	52	50	46
	Bácsbokod	20	24	12	25	15	18	26
	Bácsborsód	11	9	6	8	11	6	7
	Bácsszőlős	5	3	3	2	2	1	3
	Csikéria	10	9	8	9	4	6	8
	Katymár	9	20	20	10	17	15	11
	Kunbaja	14	18	17	9	11	7	15
	Madaras	29	24	20	19	18	18	14
	Mátételke	4	5	5	3	4	5	3
	Tataháza	10	10	4	5	9	7	6

5. Melléklet Településenkénti kapacitás adatok Bácsalmás járás

Bácsalmás	2011.	2012.	2013.	2014.	2015.
3 évesek	44	61	52	50	46
4 évesek	70	44	61	52	50
5 évesek	61	70	44	61	52
6 évesek	71	61	70	44	61
7 évesek	58	71	61	70	44
Összesen	304	307	288	277	253
Férőhelyek száma	300				
Kapacitás eltérés	-4	-7	12	23	47

Bácsbokod	2011.	2012.	2013.	2014.	2015.
3 évesek	12	25	15	18	26
4 évesek	24	12	25	15	18
5 évesek	20	24	12	25	15
6 évesek	23	20	24	12	25
7 évesek	25	23	20	24	12
Összesen	104	104	96	94	96
Férőhelyek száma	100				
Kapacitás eltérés	-4	-4	4	6	4

Bácsborsód	2011.	2012.	2013.	2014.	2015.
3 évesek	6	8	11	6	7
4 évesek	9	6	8	11	6
5 évesek	11	9	6	8	11
6 évesek	17	11	9	6	8
7 évesek	8	17	11	9	6
Összesen	51	51	45	40	38
Férőhelyek száma	37				
Kapacitás eltérés	-14	-14	-8	-3	-1

Bácsszőlős	2011.	2012.	2013.	2014.	2015.
3 évesek	3	2	2	1	3
4 évesek	3	3	2	2	1
5 évesek	5	3	3	2	2
6 évesek	6	5	3	3	2
7 évesek	3	6	5	3	3

Összesen	20	19	15	11	11
Férőhelyek száma	30				
Kapacitás eltérés	10	11	15	19	19

Csikéria	2011.	2012.	2013.	2014.	2015.
3 évesek	8	9	4	6	8
4 évesek	9	8	9	4	6
5 évesek	10	9	8	9	4
6 évesek	6	10	9	8	9
7 évesek	8	6	10	9	8
Összesen	41	42	40	36	35
Férőhelyek száma	50				
Kapacitás eltérés	9	8	10	14	15

Katymár	2011.	2012.	2013.	2014.	2015.
3 évesek	20	10	17	15	11
4 évesek	20	20	10	17	15
5 évesek	9	20	20	10	17
6 évesek	21	9	20	20	10
7 évesek	21	21	9	20	20
Összesen	91	80	76	82	73
Férőhelyek száma	85				
Kapacitás eltérés	-6	5	9	3	12

Kunbaja	2011.	2012.	2013.	2014.	2015.
3 évesek	17	9	11	7	15
4 évesek	18	17	9	11	7
5 évesek	14	18	17	9	11
6 évesek	18	14	18	17	9
7 évesek	11	18	14	18	17
Összesen	78	76	69	62	59
Férőhelyek száma	75				
Kapacitás eltérés	-3	-1	6	13	16

Madaras	2011.	2012.	2013.	2014.	2015.
3 évesek	20	19	18	18	14
4 évesek	24	20	19	18	18
5 évesek	29	24	20	19	18
6 évesek	31	29	24	20	19
7 évesek	30	31	29	24	20
Összesen	134	123	110	99	89
Férőhelyek száma	100				
Kapacitás eltérés	-34	-23	-10	1	11

Mátételke	2011.	2012.	2013.	2014.	2015.
3 évesek	5	3	4	5	3
4 évesek	5	5	3	4	5
5 évesek	4	5	5	3	4
6 évesek	2	4	5	5	3
7 évesek	5	2	4	5	5
Összesen	21	19	21	22	20
Férőhelyek száma	25				

Kapacitás eltérés	4	6	4	3	5
-------------------	---	---	---	---	---

Tataháza	2011.	2012.	2013.	2014.	2015.
3 évesek	4	5	9	7	6
4 évesek	10	4	5	9	7
5 évesek	10	10	4	5	9
6 évesek	5	10	10	4	5
7 évesek	10	5	10	10	4
Összesen	39	34	38	35	31
Férőhelyek száma	25				
Kapacitás eltérés	-14	-9	-13	-10	-6

6. Melléklet Óvodáskorúak megoszlása Baja járás

Járás (Tankerület)	Település	2005.09.01 és 2006.08.31 között születettek száma	2006.09.01 és 2007.08.31 között születettek száma	2007.09.01 és 2008.08.31 között születettek száma	2008.09.01 és 2009.08.31 között születettek száma	2009.09.01 és 2010.08.31 között születettek száma	2010.09.01 és 2011.08.31 között születettek száma	2011.09.01 és 2012.08.31 között születettek száma
Baja járás	Bácsszentgyörgy	0	3	2	2	1	2	1
	Baja	329	329	358	314	309	271	305
	Bátmonostor	11	11	10	17	13	11	16
	Csátalja	12	6	5	10	10	9	11
	Csávoly	13	19	19	18	22	14	17
	Dávod	14	16	12	9	11	14	9
	Dunafalva	6	8	3	8	3	7	4
	Érsekcsanád	32	36	28	22	40	19	29
	Érsekhalma	6	3	5	7	10	2	7
	Felsőszentiván	14	9	15	6	16	14	12
	Gara	23	12	22	8	13	20	16
	Hercegszántó	16	17	11	13	12	10	14
	Nagybaracska	18	23	16	13	17	17	24
	Nemesnádudvar	20	16	17	18	11	11	13
	Sükösd	46	45	35	35	26	31	29
	Szeremle	15	21	7	12	5	9	12
	Vaskút	40	34	27	40	30	28	18
Baja járás összesen:		615	608	592	552	549	489	537

7. Melléklet Településenkénti kapacitás adatok Bácsalmás járás

Bácsszentgyörgy	2011.	2012.	2013.	2014.	2015.
3 évesek	2	2	1	2	1
4 évesek	3	2	2	1	2
5 évesek	0	3	2	2	1
6 évesek	2	0	3	2	2
7 évesek	0	2	0	3	2
Összesen	7	9	8	10	8
Férőhelyek száma	0				
Kapacitás eltérés	-7	-9	-8	-10	-8

Baja	2011.	2012.	2013.	2014.	2015.
3 évesek	358	314	309	271	305
4 évesek	329	358	314	309	271
5 évesek	329	329	358	314	309
6 évesek	344	329	329	358	314
7 évesek	325	344	329	329	358
Összesen	1685	1674	1639	1581	1557

Férőhelyek száma	1235				
Kapacitás eltérés	-450	-439	-404	-346	-322

Bátmonostor	2011.	2012.	2013.	2014.	2015.
3 évesek	10	17	13	11	16
4 évesek	11	10	17	13	11
5 évesek	11	11	10	17	13
6 évesek	12	11	11	10	17
7 évesek	17	12	11	11	10
Összesen	61	61	62	62	67
Férőhelyek száma	52				
Kapacitás eltérés	-9	-9	-10	-10	-15

Csátalja	2011.	2012.	2013.	2014.	2015.
3 évesek	5	10	10	9	11
4 évesek	6	5	10	10	9
5 évesek	12	6	5	10	10
6 évesek	13	12	6	5	10
7 évesek	11	13	12	6	5
Összesen	47	46	43	40	45
Férőhelyek száma	60				
Kapacitás eltérés	13	14	17	20	15

Csávoly	2011.	2012.	2013.	2014.	2015.
3 évesek	19	18	22	14	17
4 évesek	19	19	18	22	14
5 évesek	13	19	19	18	22
6 évesek	16	13	19	19	18
7 évesek	16	16	13	19	19
Összesen	83	85	91	92	90
Férőhelyek száma	54				
Kapacitás eltérés	-29	-31	-37	-38	-36

Dávod	2011.	2012.	2013.	2014.	2015.
3 évesek	12	9	11	14	9
4 évesek	16	12	9	11	14
5 évesek	14	16	12	9	11
6 évesek	19	14	16	12	9
7 évesek	12	19	14	16	12
Összesen	73	70	62	62	55
Férőhelyek száma	81				
Kapacitás eltérés	8	11	19	19	26

Dunafalva	2011.	2012.	2013.	2014.	2015.
3 évesek	3	8	3	7	4
4 évesek	8	3	8	3	7
5 évesek	6	8	3	8	3
6 évesek	5	6	8	3	8
7 évesek	5	5	6	8	3
Összesen	27	30	28	29	25
Férőhelyek száma	25				
Kapacitás eltérés	-2	-5	-3	-4	0

Érsekcsanád	2011.	2012.	2013.	2014.	2015.
3 évesek	28	22	40	19	29
4 évesek	36	28	22	40	19
5 évesek	32	36	28	22	40
6 évesek	30	32	36	28	22
7 évesek	31	30	32	36	28
Összesen	157	148	158	145	138
Férőhelyek száma	138				
Kapacitás eltérés	-19	-10	-20	-7	0

Érsekhalma	2011.	2012.	2013.	2014.	2015.
3 évesek	5	7	10	2	7
4 évesek	3	5	7	10	2
5 évesek	6	3	5	7	10
6 évesek	6	6	3	5	7
7 évesek	6	6	6	3	5
Összesen	26	27	31	27	31
Férőhelyek száma	25				
Kapacitás eltérés	-1	-2	-6	-2	-6

Felsőszentiván	2011.	2012.	2013.	2014.	2015.
3 évesek	15	6	16	14	12
4 évesek	9	15	6	16	14
5 évesek	14	9	15	6	16
6 évesek	22	14	9	15	6
7 évesek	16	22	14	9	15
Összesen	76	66	60	60	63
Férőhelyek száma	75				
Kapacitás eltérés	-1	9	15	15	12

Gara	2011.	2012.	2013.	2014.	2015.
3 évesek	22	8	13	20	16
4 évesek	12	22	8	13	20
5 évesek	23	12	22	8	13
6 évesek	19	23	12	22	8
7 évesek	20	19	23	12	22
Összesen	96	84	78	75	79
Férőhelyek száma	80				
Kapacitás eltérés	-16	-4	2	5	1

Hercegszántó	2011.	2012.	2013.	2014.	2015.
3 évesek	11	13	12	10	14
4 évesek	17	11	13	12	10
5 évesek	16	17	11	13	12
6 évesek	14	16	17	11	13
7 évesek	15	14	16	17	11
Összesen	73	71	69	63	60
Férőhelyek száma	75				
Kapacitás eltérés	2	4	6	12	15

Nagybaracska	2011.	2012.	2013.	2014.	2015.
--------------	-------	-------	-------	-------	-------

3 évesek	16	13	17	17	24
4 évesek	23	16	13	17	17
5 évesek	18	23	16	13	17
6 évesek	18	18	23	16	13
7 évesek	16	18	18	23	16
Összesen	91	88	87	86	87
Férőhelyek száma	90				
Kapacitás eltérés	-1	2	3	4	3

Nemesnádudvar	2011.	2012.	2013.	2014.	2015.
3 évesek	17	18	11	11	13
4 évesek	16	17	18	11	11
5 évesek	20	16	17	18	11
6 évesek	14	20	16	17	18
7 évesek	10	14	20	16	17
Összesen	77	85	82	73	70
Férőhelyek száma	87				
Kapacitás eltérés	10	2	5	14	17

Sükösd	2011.	2012.	2013.	2014.	2015.
3 évesek	35	35	26	31	29
4 évesek	45	35	35	26	31
5 évesek	46	45	35	35	26
6 évesek	31	46	45	35	35
7 évesek	36	31	46	45	35
Összesen	193	192	187	172	156
Férőhelyek száma	132				
Kapacitás eltérés	-61	-60	-55	-40	-24

Szeremle	2011.	2012.	2013.	2014.	2015.
3 évesek	7	12	5	9	12
4 évesek	21	7	12	5	9
5 évesek	15	21	7	12	5
6 évesek	8	15	21	7	12
7 évesek	16	8	15	21	7
Összesen	67	63	60	54	45
Férőhelyek száma	50				
Kapacitás eltérés	-17	-13	-10	-4	5

Vaskút	2011.	2012.	2013.	2014.	2015.
3 évesek	27	40	30	28	18
4 évesek	34	27	40	30	28
5 évesek	40	34	27	40	30
6 évesek	41	40	34	27	40
7 évesek	36	41	40	34	27
Összesen	178	182	171	159	143
Férőhelyek száma	151				
Kapacitás eltérés	-27	-31	-20	-8	8

8. Melléklet Óvodáskorúak megoszlása Jánoshalma járás

Járás (Tankerület)	Település	2005.09.01 és 2006.08.31 között születettek száma	2006.09.01 és 2007.08.31 között születettek száma	2007.09.01 és 2008.08.31 között születettek száma	2008.09.01 és 2009.08.31 között születettek száma	2009.09.01 és 2010.08.31 között születettek száma	2010.09.01 és 2011.08.31 között születettek száma	2011.09.01 és 2012.08.31 között születettek száma
Jánoshalma járás	Borota	23	14	11	6	13	5	6
	Jánoshalma	85	95	87	102	72	76	73
	Kéleshalom	9	3	6	5	7	3	8
	Mélykút	53	34	48	45	44	38	49
	Rém	17	14	14	9	5	10	13
Jánoshalma járás összesen:		187	160	166	167	141	132	149

9. Melléklet Településenkénti kapacitás adatok Jánoshalma járás

Borota	2011.	2012.	2013.	2014.	2015.
3 évesek	11	6	13	5	6
4 évesek	14	11	6	13	5
5 évesek	23	14	11	6	13
6 évesek	8	23	14	11	6
7 évesek	10	8	23	14	11
Összesen	66	62	67	49	41
Férőhelyek száma	50				
Kapacitás eltérés	-16	-12	-17	1	9

Jánoshalma	2011.	2012.	2013.	2014.	2015.
3 évesek	87	102	72	76	73
4 évesek	95	87	102	72	76
5 évesek	85	95	87	102	72
6 évesek	99	85	95	87	102
7 évesek	111	99	85	95	87
Összesen	477	468	441	432	410
Férőhelyek száma	240				
Kapacitás eltérés	-237	-228	-201	-192	-170

Kéleshalom	2011.	2012.	2013.	2014.	2015.
3 évesek	6	5	7	3	8
4 évesek	3	6	5	7	3
5 évesek	9	3	6	5	7
6 évesek	3	9	3	6	5
7 évesek	3	3	9	3	6
Összesen	24	26	30	24	29
Férőhelyek száma	25				
Kapacitás eltérés	1	-1	-5	1	-4

Mélykút	2011.	2012.	2013.	2014.	2015.
3 évesek	48	45	44	38	49
4 évesek	34	48	45	44	38
5 évesek	53	34	48	45	44
6 évesek	52	53	34	48	45
7 évesek	50	52	53	34	48
Összesen	237	232	224	209	224
Férőhelyek száma	175				
Kapacitás eltérés	-62	-57	-49	-34	-49

Rém	2011.	2012.	2013.	2014.	2015.
3 évesek	14	9	5	10	13
4 évesek	14	14	9	5	10
5 évesek	17	14	14	9	5
6 évesek	15	17	14	14	9
7 évesek	16	15	17	14	14
Összesen	76	69	59	52	51
Férőhelyek száma	50				
Kapacitás eltérés	-26	-19	-9	-2	-1

10. Melléklet Óvodáskorúak megoszlása Kalocsa járás

Járás (Tankerület)	Település	2005.09.01 és 2006.08.31 között születettek száma	2006.09.01 és 2007.08.31 között születettek száma	2007.09.01 és 2008.08.31 között születettek száma	2008.09.01 és 2009.08.31 között születettek száma	2009.09.01 és 2010.08.31 között születettek száma	2010.09.01 és 2011.08.31 között születettek száma	2011.09.01 és 2012.08.31 között születettek száma
Kalocsa járás	Bátya	22	16	12	4	14	16	11
	Drágszél	2	1	3	5	1	0	0
	Dunapataj	26	25	30	19	14	19	14
	Dunaszentbenedek	7	10	7	8	7	7	11
	Dunatetétlen	7	5	3	5	3	6	4
	Dusnok	24	21	29	34	21	32	17
	Fajsz	13	17	13	14	8	11	16
	Foktő	21	13	13	16	12	12	10
	Géderlak	10	14	11	9	10	10	10
	Hajós	30	30	23	17	17	20	25
	Harta	21	36	20	33	21	29	22
	Homokmégy	10	19	14	5	7	7	10
	Kalocsa	130	155	128	140	134	117	119
	Miske	15	21	18	19	21	12	12
	Ordas	1	1	5	6	2	7	1
	Öregcsertő	5	6	5	3	5	5	4
	Solt	49	59	58	49	46	34	61
	Szakmár	9	10	15	10	6	5	4
	Újsolt	1	1	1	2	1	3	2
	Újtelek	2	0	2	0	4	0	2
	Uszód	8	10	13	12	8	8	6
Kalocsa járás összesen:		413	470	423	410	362	360	361

11. Melléklet Településenkénti kapacitás adatok Kalocsa járás

Bátya	2011.	2012.	2013.	2014.	2015.
3 évesek	12	4	14	16	11
4 évesek	16	12	4	14	16
5 évesek	22	16	12	4	14
6 évesek	22	22	16	12	4
7 évesek	21	22	22	16	12
Összesen	93	76	68	62	57
Férőhelyek száma	75				
Kapacitás eltérés	-18	-1	7	13	18

Drágszél	2011.	2012.	2013.	2014.	2015.
3 évesek	3	5	1	0	0
4 évesek	1	3	5	1	0
5 évesek	2	1	3	5	1
6 évesek	4	2	1	3	5
7 évesek	3	4	2	1	3
Összesen	13	15	12	10	9

Férőhelyek száma	0				
Kapacitás eltérés	-13	-15	-12	-10	-9

Dunapataj	2011.	2012.	2013.	2014.	2015.
3 évesek	30	19	14	19	14
4 évesek	25	30	19	14	19
5 évesek	26	25	30	19	14
6 évesek	22	26	25	30	19
7 évesek	22	22	26	25	30
Összesen	125	122	114	107	96
Férőhelyek száma	100				
Kapacitás eltérés	-25	-22	-14	-7	4

Dunaszentbenedek	2011.	2012.	2013.	2014.	2015.
3 évesek	7	8	7	7	11
4 évesek	10	7	8	7	7
5 évesek	7	10	7	8	7
6 évesek	5	7	10	7	8
7 évesek	6	5	7	10	7
Összesen	35	37	39	39	40
Férőhelyek száma	25				
Kapacitás eltérés	-10	-12	-14	-14	-15

Dunatetőtlen	2011.	2012.	2013.	2014.	2015.
3 évesek	3	5	3	6	4
4 évesek	5	3	5	3	6
5 évesek	7	5	3	5	3
6 évesek	2	7	5	3	5
7 évesek	7	2	7	5	3
Összesen	24	22	23	22	21
Férőhelyek száma	44				
Kapacitás eltérés	20	22	21	22	23

Dusnok	2011.	2012.	2013.	2014.	2015.
3 évesek	29	34	21	32	17
4 évesek	21	29	34	21	32
5 évesek	24	21	29	34	21
6 évesek	28	24	21	29	34
7 évesek	30	28	24	21	29
Összesen	132	136	129	137	133
Férőhelyek száma	100				
Kapacitás eltérés	-32	-36	-29	-37	-33

Fajsz	2011.	2012.	2013.	2014.	2015.
3 évesek	13	14	8	11	16
4 évesek	17	13	14	8	11
5 évesek	13	17	13	14	8
6 évesek	12	13	17	13	14
7 évesek	14	12	13	17	13
Összesen	69	69	65	63	62
Férőhelyek száma	70				
Kapacitás eltérés	1	1	5	7	8

Foktő	2011.	2012.	2013.	2014.	2015.
3 évesek	13	16	12	12	10
4 évesek	13	13	16	12	12
5 évesek	21	13	13	16	12
6 évesek	17	21	13	13	16
7 évesek	6	17	21	13	13
Összesen	70	80	75	66	63
Férőhelyek száma	54				
Kapacitás eltérés	-16	-26	-21	-12	-9

Géderlak	2011.	2012.	2013.	2014.	2015.
3 évesek	11	9	10	10	10
4 évesek	14	11	9	10	10
5 évesek	10	14	11	9	10
6 évesek	12	10	14	11	9
7 évesek	5	12	10	14	11
Összesen	52	56	54	54	50
Férőhelyek száma	50				
Kapacitás eltérés	-2	-6	-4	-4	0

Hajós	2011.	2012.	2013.	2014.	2015.
3 évesek	23	17	17	20	25
4 évesek	30	23	17	17	20
5 évesek	30	30	23	17	17
6 évesek	28	30	30	23	17
7 évesek	19	28	30	30	23
Összesen	130	128	117	107	102
Férőhelyek száma	140				
Kapacitás eltérés	10	12	23	33	38

Harta	2011.	2012.	2013.	2014.	2015.
3 évesek	20	33	21	29	22
4 évesek	36	20	33	21	29
5 évesek	21	36	20	33	21
6 évesek	24	21	36	20	33
7 évesek	33	24	21	36	20
Összesen	134	134	131	139	125
Férőhelyek száma	144				
Kapacitás eltérés	10	10	13	5	19

Homokmégy	2011.	2012.	2013.	2014.	2015.
3 évesek	14	5	7	7	10
4 évesek	19	14	5	7	7
5 évesek	10	19	14	5	7
6 évesek	12	10	19	14	5
7 évesek	11	12	10	19	14
Összesen	66	60	55	52	43
Férőhelyek száma	50				
Kapacitás eltérés	-16	-10	-5	-2	7

Kalocsa	2011.	2012.	2013.	2014.	2015.
---------	-------	-------	-------	-------	-------

3 évesek	128	140	134	117	119
4 évesek	155	128	140	134	117
5 évesek	130	155	128	140	134
6 évesek	152	130	155	128	140
7 évesek	121	152	130	155	128
Összesen	686	705	687	674	638
Férőhelyek száma	600				
Kapacitás eltérés	-86	-105	-87	-74	-38

Miske	2011.	2012.	2013.	2014.	2015.
3 évesek	18	19	21	12	12
4 évesek	21	18	19	21	12
5 évesek	15	21	18	19	21
6 évesek	14	15	21	18	19
7 évesek	17	14	15	21	18
Összesen	85	87	94	91	82
Férőhelyek száma	75				
Kapacitás eltérés	-10	-12	-19	-16	-7

Ordas	2011.	2012.	2013.	2014.	2015.
3 évesek	5	6	2	7	1
4 évesek	1	5	6	2	7
5 évesek	1	1	5	6	2
6 évesek	3	1	1	5	6
7 évesek	3	3	1	1	5
Összesen	13	16	15	21	21
Férőhelyek száma	25				
Kapacitás eltérés	12	9	10	4	4

Öregcsertő	2011.	2012.	2013.	2014.	2015.
3 évesek	5	3	5	5	4
4 évesek	6	5	3	5	5
5 évesek	5	6	5	3	5
6 évesek	6	5	6	5	3
7 évesek	4	6	5	6	5
Összesen	26	25	24	24	22
Férőhelyek száma	30				
Kapacitás eltérés	4	5	6	6	8

Solt	2011.	2012.	2013.	2014.	2015.
3 évesek	58	49	46	34	61
4 évesek	59	58	49	46	34
5 évesek	49	59	58	49	46
6 évesek	63	49	59	58	49
7 évesek	60	63	49	59	58
Összesen	289	278	261	246	248
Férőhelyek száma	245				
Kapacitás eltérés	-44	-33	-16	-1	-3

Szakmár	2011.	2012.	2013.	2014.	2015.
3 évesek	15	10	6	5	4
4 évesek	10	15	10	6	5

5 évesek	9	10	15	10	6
6 évesek	7	9	10	15	10
7 évesek	11	7	9	10	15
Összesen	52	51	50	46	40
Férőhelyek száma	50				
Kapacitás eltérés	-2	-1	0	4	10

Újsolt	2011.	2012.	2013.	2014.	2015.
3 évesek	1	2	1	3	2
4 évesek	1	1	2	1	3
5 évesek	1	1	1	2	1
6 évesek	0	1	1	1	2
7 évesek	0	0	1	1	1
Összesen	3	5	6	8	9
Férőhelyek száma	0				
Kapacitás eltérés	-3	-5	-6	-8	-9

Újtelek	2011.	2012.	2013.	2014.	2015.
3 évesek	2	0	4	0	2
4 évesek	0	2	0	4	0
5 évesek	2	0	2	0	4
6 évesek	1	2	0	2	0
7 évesek	6	1	2	0	2
Összesen	11	5	8	6	8
Férőhelyek száma	0				
Kapacitás eltérés	-11	-5	-8	-6	-8

Uszód	2011.	2012.	2013.	2014.	2015.
3 évesek	13	12	8	8	6
4 évesek	10	13	12	8	8
5 évesek	8	10	13	12	8
6 évesek	17	8	10	13	12
7 évesek	12	17	8	10	13
Összesen	60	60	51	51	47
Férőhelyek száma	50				
Kapacitás eltérés	-10	-10	-1	-1	3

12. Melléklet Óvodáskorúak megoszlása Kecskemét járás

Járás (Tankerület)	Település	2005.09.01 és 2006.08.31 között születettek száma	2006.09.01 és 2007.08.31 között születettek száma	2007.09.01 és 2008.08.31 között születettek száma	2008.09.01 és 2009.08.31 között születettek száma	2009.09.01 és 2010.08.31 között születettek száma	2010.09.01 és 2011.08.31 között születettek száma	2011.09.01 és 2012.08.31 között születettek száma
Kecskemét járás	Ágasegyháza	16	17	23	13	17	23	17
	Ballószög	32	43	48	40	42	43	37
	Felsőlajos	7	8	9	4	7	5	3
	Fülöpháza	14	10	8	7	7	8	11
	Fülöpkab	12	10	13	12	12	6	10
	Helvécia	59	55	61	54	41	44	52
	Jakabszállás	24	21	28	27	19	24	28
	Kecskemét	1223	1212	1205	1212	1171	1043	1083
	Kerekegyháza	77	95	79	76	73	68	83
	Kunbaracs	5	4	2	7	2	5	3
	Kunszállás	16	15	16	23	16	15	18

Járás (Tankerület)	Település	2005.09.01 és 2006.08.31 között születettek száma	2006.09.01 és 2007.08.31 között születettek száma	2007.09.01 és 2008.08.31 között születettek száma	2008.09.01 és 2009.08.31 között születettek száma	2009.09.01 és 2010.08.31 között születettek száma	2010.09.01 és 2011.08.31 között születettek száma	2011.09.01 és 2012.08.31 között születettek száma
	Ladánybene	20	11	14	25	12	16	13
	Lajosmizse	137	132	118	119	116	119	135
	Nyárlőrinc	18	22	27	21	18	18	12
	Orgovány	25	35	23	45	23	32	32
	Városföld	13	16	20	22	27	19	19
Kecskemét járás összesen:		1698	1706	1694	1707	1603	1488	1556

13. Melléklet Településenkénti kapacitás adatok Kecskemét járás

Ágasegyháza	2011.	2012.	2013.	2014.	2015.
3 évesek	23	13	17	23	17
4 évesek	17	23	13	17	23
5 évesek	16	17	23	13	17
6 évesek	20	16	17	23	13
7 évesek	17	20	16	17	23
Összesen	93	89	86	93	93
Férőhelyek száma	66				
Kapacitás eltérés	-27	-23	-20	-27	-27

Ballószög	2011.	2012.	2013.	2014.	2015.
3 évesek	48	40	42	43	37
4 évesek	43	48	40	42	43
5 évesek	32	43	48	40	42
6 évesek	40	32	43	48	40
7 évesek	42	40	32	43	48
Összesen	205	203	205	216	210
Férőhelyek száma	125				
Kapacitás eltérés	-80	-78	-80	-91	-85

Felsőlajos	2011.	2012.	2013.	2014.	2015.
3 évesek	9	4	7	5	3
4 évesek	8	9	4	7	5
5 évesek	7	8	9	4	7
6 évesek	14	7	8	9	4
7 évesek	5	14	7	8	9
Összesen	43	42	35	33	28
Férőhelyek száma	50				
Kapacitás eltérés	7	8	15	17	22

Fülöpháza	2011.	2012.	2013.	2014.	2015.
3 évesek	8	7	7	8	11
4 évesek	10	8	7	7	8
5 évesek	14	10	8	7	7
6 évesek	10	14	10	8	7
7 évesek	8	10	14	10	8
Összesen	50	49	46	40	41
Férőhelyek száma	25				
Kapacitás eltérés	-25	-24	-21	-15	-16

Fülöpkabab	2011.	2012.	2013.	2014.	2015.
------------	-------	-------	-------	-------	-------

3 évesek	13	12	12	6	10
4 évesek	10	13	12	12	6
5 évesek	12	10	13	12	12
6 évesek	15	12	10	13	12
7 évesek	7	15	12	10	13
Összesen	57	62	59	53	53
Férőhelyek száma	50				
Kapacitás eltérés	-7	-12	-9	-3	-3

Helvécia	2011.	2012.	2013.	2014.	2015.
3 évesek	61	54	41	44	52
4 évesek	55	61	54	41	44
5 évesek	59	55	61	54	41
6 évesek	48	59	55	61	54
7 évesek	54	48	59	55	61
Összesen	277	277	270	255	252
Férőhelyek száma	175				
Kapacitás eltérés	-102	-102	-95	-80	-77

Jakabszállás	2011.	2012.	2013.	2014.	2015.
3 évesek	28	27	19	24	28
4 évesek	21	28	27	19	24
5 évesek	24	21	28	27	19
6 évesek	28	24	21	28	27
7 évesek	21	28	24	21	28
Összesen	122	128	119	119	126
Férőhelyek száma	100				
Kapacitás eltérés	-22	-28	-19	-19	-26

Kecskemét	2011.	2012.	2013.	2014.	2015.
3 évesek	1205	1212	1171	1043	1083
4 évesek	1212	1205	1212	1171	1043
5 évesek	1223	1212	1205	1212	1171
6 évesek	1181	1223	1212	1205	1212
7 évesek	1118	1181	1223	1212	1205
Összesen	5939	6033	6023	5843	5714
Férőhelyek száma	4120				
Kapacitás eltérés	-1819	-1913	-1903	-1723	-1594

Kerekegyháza	2011.	2012.	2013.	2014.	2015.
3 évesek	79	76	73	68	83
4 évesek	95	79	76	73	68
5 évesek	77	95	79	76	73
6 évesek	81	77	95	79	76
7 évesek	61	81	77	95	79
Összesen	393	408	400	391	379
Férőhelyek száma	230				
Kapacitás eltérés	-163	-178	-170	-161	-149

Kunbaracs	2011.	2012.	2013.	2014.	2015.
3 évesek	2	7	2	5	3
4 évesek	4	2	7	2	5

5 évesek	5	4	2	7	2
6 évesek	6	5	4	2	7
7 évesek	7	6	5	4	2
Összesen	24	24	20	20	19
Férőhelyek száma	25				
Kapacitás eltérés	1	1	5	5	6

Kunszállás	2011.	2012.	2013.	2014.	2015.
3 évesek	16	23	16	15	18
4 évesek	15	16	23	16	15
5 évesek	16	15	16	23	16
6 évesek	12	16	15	16	23
7 évesek	14	12	16	15	16
Összesen	73	82	86	85	88
Férőhelyek száma	66				
Kapacitás eltérés	-7	-16	-20	-19	-22

Ladánybene	2011.	2012.	2013.	2014.	2015.
3 évesek	14	25	12	16	13
4 évesek	11	14	25	12	16
5 évesek	20	11	14	25	12
6 évesek	23	20	11	14	25
7 évesek	17	23	20	11	14
Összesen	85	93	82	78	80
Férőhelyek száma	75				
Kapacitás eltérés	-10	-18	-7	-3	-5

Lajosmizse	2011.	2012.	2013.	2014.	2015.
3 évesek	118	119	116	119	135
4 évesek	132	118	119	116	119
5 évesek	137	132	118	119	116
6 évesek	113	137	132	118	119
7 évesek	123	113	137	132	118
Összesen	623	619	622	604	607
Férőhelyek száma	331				
Kapacitás eltérés	-292	-288	-291	-273	-276

Nyárlőrinc	2011.	2012.	2013.	2014.	2015.
3 évesek	27	21	18	18	12
4 évesek	22	27	21	18	18
5 évesek	18	22	27	21	18
6 évesek	24	18	22	27	21
7 évesek	26	24	18	22	27
Összesen	117	112	106	106	96
Férőhelyek száma	100				
Kapacitás eltérés	-17	-12	-6	-6	4

Orgovány	2011.	2012.	2013.	2014.	2015.
3 évesek	23	45	23	32	32
4 évesek	35	23	45	23	32
5 évesek	25	35	23	45	23
6 évesek	41	25	35	23	45

7 évesek	38	41	25	35	23
Összesen	162	169	151	158	155
Férőhelyek száma	110				
Kapacitás eltérés	-52	-59	-41	-48	-45

Városföld	2011.	2012.	2013.	2014.	2015.
3 évesek	20	22	27	19	19
4 évesek	16	20	22	27	19
5 évesek	13	16	20	22	27
6 évesek	23	13	16	20	22
7 évesek	19	23	13	16	20
Összesen	91	94	98	104	107
Férőhelyek száma	75				
Kapacitás eltérés	-16	-19	-23	-29	-32

14. Melléklet Óvodáskorúak megoszlása Kiskőrös járás

Járás (Tankerület)	Település	2005.09.01 és 2006.08.31 között születettek száma	2006.09.01 és 2007.08.31 között születettek száma	2007.09.01 és 2008.08.31 között születettek száma	2008.09.01 és 2009.08.31 között születettek száma	2009.09.01 és 2010.08.31 között születettek száma	2010.09.01 és 2011.08.31 között születettek száma	2011.09.01 és 2012.08.31 között születettek száma
Kiskőrös járás	Akasztó	33	28	32	35	18	28	27
	Bócsa	23	20	27	22	17	19	21
	Császártöltés	25	18	27	15	24	23	17
	Csengőd	29	27	12	24	15	21	17
	Fülöpszállás	17	16	28	24	18	23	24
	Imrehegy	3	9	9	5	3	5	11
	Izsák	62	58	51	59	61	60	48
	Kaskantyú	9	5	5	11	7	11	8
	Kecel	76	88	93	68	74	72	66
	Kiskőrös	127	129	122	134	121	117	137
	Páhi	11	10	10	10	12	14	9
	Soltszentimre	16	12	9	12	10	12	9
	Soltvadkert	57	64	76	79	71	68	73
	Tabdi	8	12	9	6	11	9	9
	Tázlár	16	11	17	20	7	16	24
Kiskőrös járás összesen:		512	507	527	524	469	498	500

15. Melléklet Településenkénti kapacitás adatok Kiskőrös járás

Akasztó	2011.	2012.	2013.	2014.	2015.
3 évesek	32	35	18	28	27
4 évesek	28	32	35	18	28
5 évesek	33	28	32	35	18
6 évesek	28	33	28	32	35
7 évesek	27	28	33	28	32
Összesen	148	156	146	141	140
Férőhelyek száma	120				
Kapacitás eltérés	-28	-36	-26	-21	-20

Bócsa	2011.	2012.	2013.	2014.	2015.
3 évesek	27	22	17	19	21
4 évesek	20	27	22	17	19
5 évesek	23	20	27	22	17
6 évesek	18	23	20	27	22
7 évesek	31	18	23	20	27
Összesen	119	110	109	105	106

Férőhelyek száma	75				
Kapacitás eltérés	-44	-35	-34	-30	-31

Császártöltés	2011.	2012.	2013.	2014.	2015.
3 évesek	27	15	24	23	17
4 évesek	18	27	15	24	23
5 évesek	25	18	27	15	24
6 évesek	10	25	18	27	15
7 évesek	17	10	25	18	27
Összesen	97	95	109	107	106
Férőhelyek száma	80				
Kapacitás eltérés	-17	-15	-29	-27	-26

Csengőd	2011.	2012.	2013.	2014.	2015.
3 évesek	12	24	15	21	17
4 évesek	27	12	24	15	21
5 évesek	29	27	12	24	15
6 évesek	17	29	27	12	24
7 évesek	28	17	29	27	12
Összesen	113	109	107	99	89
Férőhelyek száma	80				
Kapacitás eltérés	-33	-29	-27	-19	-9

Fülöpszállás	2011.	2012.	2013.	2014.	2015.
3 évesek	28	24	18	23	24
4 évesek	16	28	24	18	23
5 évesek	17	16	28	24	18
6 évesek	31	17	16	28	24
7 évesek	26	31	17	16	28
Összesen	118	116	103	109	117
Férőhelyek száma	82				
Kapacitás eltérés	-36	-34	-21	-27	-35

Imrehegy	2011.	2012.	2013.	2014.	2015.
3 évesek	9	5	3	5	11
4 évesek	9	9	5	3	5
5 évesek	3	9	9	5	3
6 évesek	8	3	9	9	5
7 évesek	4	8	3	9	9
Összesen	33	34	29	31	33
Férőhelyek száma	45				
Kapacitás eltérés	12	11	16	14	12

Izsák	2011.	2012.	2013.	2014.	2015.
3 évesek	51	59	61	60	48
4 évesek	58	51	59	61	60
5 évesek	62	58	51	59	61
6 évesek	46	62	58	51	59
7 évesek	64	46	62	58	51
Összesen	281	276	291	289	279
Férőhelyek száma	200				
Kapacitás eltérés	-81	-76	-91	-89	-79

Kaskantyú	2011.	2012.	2013.	2014.	2015.
3 évesek	5	11	7	11	8
4 évesek	5	5	11	7	11
5 évesek	9	5	5	11	7
6 évesek	6	9	5	5	11
7 évesek	7	6	9	5	5
Összesen	32	36	37	39	42
Férőhelyek száma	25				
Kapacitás eltérés	-7	-11	-12	-14	-17

Kecel	2011.	2012.	2013.	2014.	2015.
3 évesek	93	68	74	72	66
4 évesek	88	93	68	74	72
5 évesek	76	88	93	68	74
6 évesek	70	76	88	93	68
7 évesek	68	70	76	88	93
Összesen	395	395	399	395	373
Férőhelyek száma	330				
Kapacitás eltérés	-65	-65	-69	-65	-43

Kiskőrös	2011.	2012.	2013.	2014.	2015.
3 évesek	122	134	121	117	137
4 évesek	129	122	134	121	117
5 évesek	127	129	122	134	121
6 évesek	138	127	129	122	134
7 évesek	132	138	127	129	122
Összesen	648	650	633	623	631
Férőhelyek száma	550				
Kapacitás eltérés	-98	-100	-83	-73	-81

Páhi	2011.	2012.	2013.	2014.	2015.
3 évesek	10	10	12	14	9
4 évesek	10	10	10	12	14
5 évesek	11	10	10	10	12
6 évesek	13	11	10	10	10
7 évesek	15	13	11	10	10
Összesen	59	54	53	56	55
Férőhelyek száma	60				
Kapacitás eltérés	1	6	7	4	5

Soltszentimre	2011.	2012.	2013.	2014.	2015.
3 évesek	9	12	10	12	9
4 évesek	12	9	12	10	12
5 évesek	16	12	9	12	10
6 évesek	15	16	12	9	12
7 évesek	20	15	16	12	9
Összesen	72	64	59	55	52
Férőhelyek száma	75				
Kapacitás eltérés	3	11	16	20	23

Soltvadkert	2011.	2012.	2013.	2014.	2015.
-------------	-------	-------	-------	-------	-------

3 évesek	76	79	71	68	73
4 évesek	64	76	79	71	68
5 évesek	57	64	76	79	71
6 évesek	91	57	64	76	79
7 évesek	69	91	57	64	76
Összesen	357	367	347	358	367
Férőhelyek száma	325				
Kapacitás eltérés	-32	-42	-22	-33	-42

Tabdi	2011.	2012.	2013.	2014.	2015.
3 évesek	9	6	11	9	9
4 évesek	12	9	6	11	9
5 évesek	8	12	9	6	11
6 évesek	8	8	12	9	6
7 évesek	9	8	8	12	9
Összesen	46	43	46	47	44
Férőhelyek száma	50				
Kapacitás eltérés	4	7	4	3	6

Tázlár	2011.	2012.	2013.	2014.	2015.
3 évesek	17	20	7	16	24
4 évesek	11	17	20	7	16
5 évesek	16	11	17	20	7
6 évesek	11	16	11	17	20
7 évesek	16	11	16	11	17
Összesen	71	75	71	71	84
Férőhelyek száma	65				
Kapacitás eltérés	-6	-10	-6	-6	-19

16. Melléklet Óvodáskorúak megoszlása Kiskunfélegyháza járás

Járás (Tankerület)	Település	2005.09.01 és 2006.08.31 között születettek száma	2006.09.01 és 2007.08.31 között születettek száma	2007.09.01 és 2008.08.31 között születettek száma	2008.09.01 és 2009.08.31 között születettek száma	2009.09.01 és 2010.08.31 között születettek száma	2010.09.01 és 2011.08.31 között születettek száma	2011.09.01 és 2012.08.31 között születettek száma
Kiskunfélegyháza járás	Bugac	24	19	19	29	18	21	20
	Bugacpusztaháza	2	3	4	2	0	2	2
	Gátér	12	5	7	8	4	8	7
	Kiskunfélegyháza	303	278	316	306	260	247	247
	Pálmonostora	11	19	20	20	17	17	10
	Petőfiszállás	12	8	10	12	16	18	15
Kiskunfélegyháza járás összesen:		364	332	376	377	315	313	301

17. Melléklet Településenkénti kapacitás adatok Kiskunfélegyháza járás

Bugac	2011.	2012.	2013.	2014.	2015.
3 évesek	19	29	18	21	20
4 évesek	19	19	29	18	21
5 évesek	24	19	19	29	18
6 évesek	22	24	19	19	29
7 évesek	19	22	24	19	19
Összesen	103	113	109	106	107
Férőhelyek száma	100				
Kapacitás eltérés	-3	-13	-9	-6	-7

Bugacpusztaháza	2011.	2012.	2013.	2014.	2015.
3 évesek	4	2	0	2	2
4 évesek	3	4	2	0	2
5 évesek	2	3	4	2	0
6 évesek	5	2	3	4	2
7 évesek	2	5	2	3	4
Összesen	16	16	11	11	10
Férőhelyek száma	0				
Kapacitás eltérés	-16	-16	-11	-11	-10

Gátér	2011.	2012.	2013.	2014.	2015.
3 évesek	7	8	4	8	7
4 évesek	5	7	8	4	8
5 évesek	12	5	7	8	4
6 évesek	7	12	5	7	8
7 évesek	8	7	12	5	7
Összesen	39	39	36	32	34
Férőhelyek száma	25				
Kapacitás eltérés	-14	-14	-11	-7	-9

Kiskunfélegyháza	2011.	2012.	2013.	2014.	2015.
3 évesek	316	306	260	247	247
4 évesek	278	316	306	260	247
5 évesek	303	278	316	306	260
6 évesek	260	303	278	316	306
7 évesek	269	260	303	278	316
Összesen	1426	1463	1463	1407	1376
Férőhelyek száma	1017				
Kapacitás eltérés	-409	-446	-446	-390	-359

Pálmonostora	2011.	2012.	2013.	2014.	2015.
3 évesek	20	20	17	17	10
4 évesek	19	20	20	17	17
5 évesek	11	19	20	20	17
6 évesek	13	11	19	20	20
7 évesek	16	13	11	19	20
Összesen	79	83	87	93	84
Férőhelyek száma	60				
Kapacitás eltérés	-19	-23	-27	-33	-24

Petőfiszállás	2011.	2012.	2013.	2014.	2015.
3 évesek	10	12	16	18	15
4 évesek	8	10	12	16	18
5 évesek	12	8	10	12	16
6 évesek	12	12	8	10	12
7 évesek	14	12	12	8	10
Összesen	56	54	58	64	71
Férőhelyek száma	50				
Kapacitás eltérés	-6	-4	-8	-14	-21

18. Melléklet Óvodáskorúak megoszlása Kiskunhalas járás

Járás (Tankerület)	Település	2005.09.01 és 2006.08.31 között születettek száma	2006.09.01 és 2007.08.31 között születettek száma	2007.09.01 és 2008.08.31 között születettek száma	2008.09.01 és 2009.08.31 között születettek száma	2009.09.01 és 2010.08.31 között születettek száma	2010.09.01 és 2011.08.31 között születettek száma	2011.09.01 és 2012.08.31 között születettek száma
Kiskunhalas járás	Balotaszállás	13	19	15	28	17	22	14
	Harkakötöny	7	6	8	2	9	3	10
	Kelebia	24	19	29	19	18	24	24
	Kiskunhalas	287	305	269	264	267	237	225
	Kisszállás	23	16	24	20	17	17	18
	Kunfehértó	14	20	21	14	18	22	17
	Pirtó	7	9	8	8	9	4	4
	Tompa	43	50	60	46	51	39	40
	Zsana	9	4	5	7	6	7	4
Kiskunhalas járás összesen:		427	448	439	408	412	375	356

19. Településenkénti kapacitás adatok Kiskunhalas járás

Balotaszállás	2011.	2012.	2013.	2014.	2015.
3 évesek	15	28	17	22	14
4 évesek	19	15	28	17	22
5 évesek	13	19	15	28	17
6 évesek	14	13	19	15	28
7 évesek	20	14	13	19	15
Összesen	81	89	92	101	96
Férőhelyek száma	74				
Kapacitás eltérés	-7	-15	-18	-27	-22

Harkakötöny	2011.	2012.	2013.	2014.	2015.
3 évesek	8	2	9	3	10
4 évesek	6	8	2	9	3
5 évesek	7	6	8	2	9
6 évesek	6	7	6	8	2
7 évesek	8	6	7	6	8
Összesen	35	29	32	28	32
Férőhelyek száma	25				
Kapacitás eltérés	-10	-4	-7	-3	-7

Kelebia	2011.	2012.	2013.	2014.	2015.
3 évesek	29	19	18	24	24
4 évesek	19	29	19	18	24
5 évesek	24	19	29	19	18
6 évesek	26	24	19	29	19
7 évesek	23	26	24	19	29
Összesen	121	117	109	109	114
Férőhelyek száma	125				
Kapacitás eltérés	4	8	16	16	11

Kiskunhalas	2011.	2012.	2013.	2014.	2015.
3 évesek	269	264	267	237	225
4 évesek	305	269	264	267	237
5 évesek	287	305	269	264	267
6 évesek	271	287	305	269	264
7 évesek	264	271	287	305	269

Összesen	1396	1396	1392	1342	1262
Férőhelyek száma	1072				
Kapacitás eltérés	-324	-324	-320	-270	-190

Kisszállás	2011.	2012.	2013.	2014.	2015.
3 évesek	24	20	17	17	18
4 évesek	16	24	20	17	17
5 évesek	23	16	24	20	17
6 évesek	15	23	16	24	20
7 évesek	17	15	23	16	24
Összesen	95	98	100	94	96
Férőhelyek száma	75				
Kapacitás eltérés	-20	-23	-25	-19	-21

Kunfehértó	2011.	2012.	2013.	2014.	2015.
3 évesek	21	14	18	22	17
4 évesek	20	21	14	18	22
5 évesek	14	20	21	14	18
6 évesek	20	14	20	21	14
7 évesek	22	20	14	20	21
Összesen	97	89	87	95	92
Férőhelyek száma	90				
Kapacitás eltérés	-7	1	3	-5	-2

Pirtó	2011.	2012.	2013.	2014.	2015.
3 évesek	8	8	9	4	4
4 évesek	9	8	8	9	4
5 évesek	7	9	8	8	9
6 évesek	7	7	9	8	8
7 évesek	12	7	7	9	8
Összesen	43	39	41	38	33
Férőhelyek száma	45				
Kapacitás eltérés	2	6	4	7	12

Tompa	2011.	2012.	2013.	2014.	2015.
3 évesek	60	46	51	39	40
4 évesek	50	60	46	51	39
5 évesek	43	50	60	46	51
6 évesek	45	43	50	60	46
7 évesek	40	45	43	50	60
Összesen	238	244	250	246	236
Férőhelyek száma	170				
Kapacitás eltérés	-68	-74	-80	-76	-66

Zsana	2011.	2012.	2013.	2014.	2015.
3 évesek	5	7	6	7	4
4 évesek	4	5	7	6	7
5 évesek	9	4	5	7	6
6 évesek	5	9	4	5	7
7 évesek	4	5	9	4	5
Összesen	27	30	31	29	29
Férőhelyek száma	50				

Kapacitás eltérés	23	20	19	21	21
-------------------	----	----	----	----	----

20. Melléklet Óvodáskorúak megoszlása Kiskunmajsa járás

Járás (Tankerület)	Település	2005.09.01 és 2006.08.31 között születettek száma	2006.09.01 és 2007.08.31 között születettek száma	2007.09.01 és 2008.08.31 között születettek száma	2008.09.01 és 2009.08.31 között születettek száma	2009.09.01 és 2010.08.31 között születettek száma	2010.09.01 és 2011.08.31 között születettek száma	2011.09.01 és 2012.08.31 között születettek száma
Kiskunmajsa járás	Csályospáros	11	11	20	17	21	11	9
	Jászszentlászló	15	12	16	20	18	21	16
	Kiskunmajsa	101	122	109	104	116	104	104
	Kömpöc	5	10	1	10	7	6	5
	Móricgát	4	4	3	5	1	1	1
	Szank	14	27	27	21	18	24	14
Kiskunmajsa járás összesen.		150	186	176	177	181	167	149

21. Településenkénti kapacitás adatok Kiskunmajsa járás

Csályospáros	2011.	2012.	2013.	2014.	2015.
3 évesek	20	17	21	11	9
4 évesek	11	20	17	21	11
5 évesek	11	11	20	17	21
6 évesek	14	11	11	20	17
7 évesek	14	14	11	11	20
Összesen	70	73	80	80	78
Férőhelyek száma	55				
Kapacitás eltérés	-15	-18	-25	-25	-23

Jászszentlászló	2011.	2012.	2013.	2014.	2015.
3 évesek	16	20	18	21	16
4 évesek	12	16	20	18	21
5 évesek	15	12	16	20	18
6 évesek	27	15	12	16	20
7 évesek	19	27	15	12	16
Összesen	89	90	81	87	91
Férőhelyek száma	89				
Kapacitás eltérés	0	-1	8	2	-2

Kiskunmajsa	2011.	2012.	2013.	2014.	2015.
3 évesek	109	104	116	104	104
4 évesek	122	109	104	116	104
5 évesek	101	122	109	104	116
6 évesek	118	101	122	109	104
7 évesek	114	118	101	122	109
Összesen	564	554	552	555	537
Férőhelyek száma	421				
Kapacitás eltérés	-143	-133	-131	-134	-116

Kömpöc	2011.	2012.	2013.	2014.	2015.
3 évesek	1	10	7	6	5
4 évesek	10	1	10	7	6
5 évesek	5	10	1	10	7
6 évesek	5	5	10	1	10
7 évesek	5	5	5	10	1
Összesen	26	31	33	34	29

Férőhelyek száma	25				
Kapacitás eltérés	-1	-6	-8	-9	-4

Móricgát	2011.	2012.	2013.	2014.	2015.
3 évesek	3	5	1	1	1
4 évesek	4	3	5	1	1
5 évesek	4	4	3	5	1
6 évesek	4	4	4	3	5
7 évesek	6	4	4	4	3
Összesen	21	20	17	14	11
Férőhelyek száma	0				
Kapacitás eltérés	-21	-20	-17	-14	-11

Szank	2011.	2012.	2013.	2014.	2015.
3 évesek	27	21	18	24	14
4 évesek	27	27	21	18	24
5 évesek	14	27	27	21	18
6 évesek	20	14	27	27	21
7 évesek	25	20	14	27	27
Összesen	113	109	107	117	104
Férőhelyek száma	75				
Kapacitás eltérés	-38	-34	-32	-42	-29

22. Melléklet Óvodáskorúak megoszlása Kunszentmiklós járás

Járás (Tankerület)	Település	2005.09.01 és 2006.08.31 között születettek száma	2006.09.01 és 2007.08.31 között születettek száma	2007.09.01 és 2008.08.31 között születettek száma	2008.09.01 és 2009.08.31 között születettek száma	2009.09.01 és 2010.08.31 között születettek száma	2010.09.01 és 2011.08.31 között születettek száma	2011.09.01 és 2012.08.31 között születettek száma
Kunszentmiklós járás	Apostag	17	26	21	13	18	23	23
	Dunaegyháza	12	14	24	9	14	12	9
	Dunavecse	42	41	43	44	44	31	43
	Kunadacs	20	14	7	9	15	10	13
	Kunpeszér	6	2	7	3	4	5	3
	Kunszentmiklós	76	79	81	77	86	67	90
	Szabadszállás	67	61	80	55	48	55	46
	Szalkszentmárton	24	27	20	28	36	15	21
	Tass	32	31	44	33	33	35	23
Kunszentmiklós járás összesen:		296	295	327	271	298	253	271

23. Településenkénti kapacitás adatok Kunszentmiklós járás

Apostag	2011.	2012.	2013.	2014.	2015.
3 évesek	21	13	18	23	23
4 évesek	26	21	13	18	23
5 évesek	17	26	21	13	18
6 évesek	15	17	26	21	13
7 évesek	18	15	17	26	21
Összesen	97	92	95	101	98
Férőhelyek száma	75				
Kapacitás eltérés	-22	-17	-20	-26	-23

Dunaegyháza	2011.	2012.	2013.	2014.	2015.
3 évesek	24	9	14	12	9
4 évesek	14	24	9	14	12

5 évesek	12	14	24	9	14
6 évesek	12	12	14	24	9
7 évesek	15	12	12	14	24
Összesen	77	71	73	73	68
Férőhelyek száma	75				
Kapacitás eltérés	-2	4	2	2	7

Dunavecse	2011.	2012.	2013.	2014.	2015.
3 évesek	43	44	44	31	43
4 évesek	41	43	44	44	31
5 évesek	42	41	43	44	44
6 évesek	41	42	41	43	44
7 évesek	45	41	42	41	43
Összesen	212	211	214	203	205
Férőhelyek száma	150				
Kapacitás eltérés	-62	-61	-64	-53	-55

Kunadacs	2011.	2012.	2013.	2014.	2015.
3 évesek	7	9	15	10	13
4 évesek	14	7	9	15	10
5 évesek	20	14	7	9	15
6 évesek	13	20	14	7	9
7 évesek	14	13	20	14	7
Összesen	68	63	65	55	54
Férőhelyek száma	50				
Kapacitás eltérés	-18	-13	-15	-5	-4

Kunpeszér	2011.	2012.	2013.	2014.	2015.
3 évesek	7	3	4	5	3
4 évesek	2	7	3	4	5
5 évesek	6	2	7	3	4
6 évesek	9	6	2	7	3
7 évesek	6	9	6	2	7
Összesen	30	27	22	21	22
Férőhelyek száma	50				
Kapacitás eltérés	20	23	28	29	28

Kunszentmiklós	2011.	2012.	2013.	2014.	2015.
3 évesek	81	77	86	67	90
4 évesek	79	81	77	86	67
5 évesek	76	79	81	77	86
6 évesek	59	76	79	81	77
7 évesek	71	59	76	79	81
Összesen	366	372	399	390	401
Férőhelyek száma	250				
Kapacitás eltérés	-116	-122	-149	-140	-151

Szabadszállás	2011.	2012.	2013.	2014.	2015.
3 évesek	80	55	48	55	46
4 évesek	61	80	55	48	55
5 évesek	67	61	80	55	48
6 évesek	52	67	61	80	55

7 évesek	59	52	67	61	80
Összesen	319	315	311	299	284
Férőhelyek száma	200				
Kapacitás eltérés	-119	-115	-111	-99	-84

Szalkszentmárton	2011.	2012.	2013.	2014.	2015.
3 évesek	20	28	36	15	21
4 évesek	27	20	28	36	15
5 évesek	24	27	20	28	36
6 évesek	23	24	27	20	28
7 évesek	16	23	24	27	20
Összesen	110	122	135	126	120
Férőhelyek száma	113				
Kapacitás eltérés	3	-9	-22	-13	-7

Tass	2011.	2012.	2013.	2014.	2015.
3 évesek	44	33	33	35	23
4 évesek	31	44	33	33	35
5 évesek	32	31	44	33	33
6 évesek	39	32	31	44	33
7 évesek	23	39	32	31	44
Összesen	169	179	173	176	168
Férőhelyek száma	120				
Kapacitás eltérés	-49	-59	-53	-56	-48

24. Melléklet Óvodáskorúak megoszlása Tiszakécske járás

Járás (Tankerület)	Település	2005.09.01 és 2006.08.31 között születettek száma	2006.09.01 és 2007.08.31 között születettek száma	2007.09.01 és 2008.08.31 között születettek száma	2008.09.01 és 2009.08.31 között születettek száma	2009.09.01 és 2010.08.31 között születettek száma	2010.09.01 és 2011.08.31 között születettek száma	2011.09.01 és 2012.08.31 között születettek száma
Tiszakécske járás	Lakitelek	62	51	53	43	34	50	49
	Szentkirály	15	19	22	17	12	26	10
	Tiszaalpár	53	53	50	50	42	43	40
	Tiszakécske	92	100	101	104	100	83	92
	Tiszaug	6	5	7	6	8	9	7
Tiszakécske járás összesen:		228	228	233	220	196	211	198

25. Településenkénti kapacitás adatok Tiszakécske járás

Lakitelek	2011.	2012.	2013.	2014.	2015.
3 évesek	53	43	34	50	49
4 évesek	51	53	43	34	50
5 évesek	62	51	53	43	34
6 évesek	55	62	51	53	43
7 évesek	46	55	62	51	53
Összesen	267	264	243	231	229
Férőhelyek száma	166				
Kapacitás eltérés	-101	-98	-77	-65	-63

Szentkirály	2011.	2012.	2013.	2014.	2015.
3 évesek	22	17	12	26	10
4 évesek	19	22	17	12	26
5 évesek	15	19	22	17	12
6 évesek	23	15	19	22	17

7 évesek	17	23	15	19	22
Összesen	96	96	85	96	87
Férőhelyek száma	75				
Kapacitás eltérés	-21	-21	-10	-21	-12

Tiszaalpár	2011.	2012.	2013.	2014.	2015.
3 évesek	50	50	42	43	40
4 évesek	53	50	50	42	43
5 évesek	53	53	50	50	42
6 évesek	41	53	53	50	50
7 évesek	54	41	53	53	50
Összesen	251	247	248	238	225
Férőhelyek száma	175				
Kapacitás eltérés	-76	-72	-73	-63	-50

Tisza kécske	2011.	2012.	2013.	2014.	2015.
3 évesek	101	104	100	83	92
4 évesek	100	101	104	100	83
5 évesek	92	100	101	104	100
6 évesek	108	92	100	101	104
7 évesek	102	108	92	100	101
Összesen	503	505	497	488	480
Férőhelyek száma	410				
Kapacitás eltérés	-93	-95	-87	-78	-70

Tiszaug	2011.	2012.	2013.	2014.	2015.
3 évesek	7	6	8	9	7
4 évesek	5	7	6	8	9
5 évesek	6	5	7	6	8
6 évesek	9	6	5	7	6
7 évesek	7	9	6	5	7
Összesen	34	33	32	35	37
Férőhelyek száma	20				
Kapacitás eltérés	-14	-13	-12	-15	-17

26. Melléklet

Tankerület	Település	OM azonosító	Intézmény neve	Feladatellátási hely	Fenntartó típusa (egyházi/magán/állami)	Köznevelési szerződés keretében látja el a feladatot	A feladatellátási hely típusa (1: ellátja a feladatot; 0: nem látja el a feladatot)			
							Szakiskola	Speciális szakiskola	Szakközép- iskola	Gimnázium
Bácsalmás	Bácsalmás	027940	Hunyadi János Gimnázium és Szakiskola	Gimnázium	állami		0	0	0	1
Bácsalmás	Bácsalmás	027940	Hunyadi János Gimnázium és Szakiskola	Szakiskola	állami		1	0	0	0
Baja	Baja	027938	III. BÉLA GIMNÁZIUM	III Béla Gimnázium	állami		0	0	0	1
Baja	Baja	027939	Magyarországi Németek Általános Művelődési Központja	MNÁMK Gimnázium	magán		0	0	0	1
Baja	Baja	027939	Magyarországi Németek Általános Művelődési Központja	MNÁMK Szakközépiskola	magán		0	0	1	0
Baja	Baja	027959	Szent László Általános Művelődési Központ	Szent László ÁMK Gimnáziuma	egyház		0	0	0	1
Baja	Baja	027959	Szent László Általános Művelődési Központ	Szent László ÁMK Szakközépiskolája	egyház		0	0	1	0
Baja	Baja	027965	Bányai Júlia Kereskedelmi és Vendéglátóipari Szakképző Iskola	1.Feladatellátási hely: szakközépiskola	állami		0	0	1	0
Baja	Baja	027965	Bányai Júlia Kereskedelmi és Vendéglátóipari Szakképző Iskola	2.Feladatellátási hely: szakiskola	állami		1	0	0	0
Baja	Baja	027971	Türr István Gazdasági Szakközépiskola	Türr István Gazdasági Szakközépiskola	állami		0	0	1	0
Baja	Baja	027975	Bereczki Máté Kertészeti, Élelmiszeripari, Mezőgazdasági-Gépészeti Szakképző Iskola és Sportiskola	Szakiskolai feladatellátási hely	állami		1	0	0	0
Baja	Baja	027975	Bereczki Máté Kertészeti, Élelmiszeripari, Mezőgazdasági-Gépészeti Szakképző Iskola és Sportiskola	Szakközépiskolai feladatellátási hely	állami		0	0	1	0
Baja	Baja	028006	Jelky András Szakközépiskola, Szakiskola és Kollégium	Szakközépiskola	állami		0	0	1	0
Baja	Baja	028006	Jelky András Szakközépiskola, Szakiskola és Kollégium	Szakiskola	állami		1	0	0	0
Baja	Baja	038450	Bács-Kiskun Megyei Önkormányzat Bajai Óvodája, Általános Iskolája, Speciális Szakiskolája, Kollégiuma, Egységes Gyógypedagógiai Módszertani Intézménye és Gyermekotthona	Speciális szakiskola (szakképzés)	állami		0	1	0	0
Baja	Baja	200336	Kun László Középiskola és Szakiskola	Kun László Középiskola és Szakiskola Bajai Tagintézmény ESTI	magán		0	0	0	1
Baja	Baja	200336	Kun László Középiskola és Szakiskola	Kun László Középiskola és Szakiskola Bajai Tagintézmény NAPPALI	magán		0	0	0	1

Tankerület	Település	OM azonosító	Intézmény neve	Feladatellátási hely	Fenntartó típusa (egyházi/magán/állami)	Köznevelési szerződés keretében látja el a feladatot	A feladatellátási hely típusa (1: ellátja a feladatot; 0: nem látja el a feladatot)			
							Szakiskola	Speciális szakiskola	Szakközép- iskola	Gimnázium
Baja	Baja	200509	Magiszter Alapítványi Óvoda, Általános Iskola, Középiskola és Szakiskola	Baja, gyógypedagógiai asszisztens képzés	magán		0	0	1	0
Baja	Baja	200509	Magiszter Alapítványi Óvoda, Általános Iskola, Középiskola és Szakiskola	Feladatellátási hely - Baja	magán		0	0	0	1
Baja	Baja	200669	Bolyai János Szakközépiskola	Bolyai székhely	magán		0	0	1	0
Baja	Baja	200820	Delfi Koronája Alapítványi Gimnázium és Szakképző Iskola	Bajai Tagintézmény	magán		0	0	0	1
Baja	Baja	201358	Griff Felnőttképző Szakközépiskola és Szakiskola Baja	Griff Felnőttképző Szakközépiskola és Szakiskola	magán		1	0	0	0
Baja	Baja	201358	Griff Felnőttképző Szakközépiskola és Szakiskola Baja	Griff Felnőttképző Szakközépiskola és Szakiskola Baja	magán		0	0	1	0
Jánoshalma	Jánoshalma	027986	VM Kelet-magyarországi Agrár-szakképző Központ, Mezőgazdasági Szakképző Iskola és Kollégium, Jánoshalma	Feladatellátási hely-szakiskola- Jánoshalma	állami		1	0	0	0
Jánoshalma	Jánoshalma	027986	VM Kelet-magyarországi Agrár-szakképző Központ, Mezőgazdasági Szakképző Iskola és Kollégium, Jánoshalma	Feladatellátási hely-szakközépiskola-Jánoshalma	állami		0	0	1	0
Jánoshalma	Jánoshalma	200951	HUNYADI JÁNOS ÁLTALÁNOS ISKOLA GIMNÁZIUM SZAKKÖZÉPISKOLA	Hunyadi János Gimnázium	állami		0	0	0	1
Jánoshalma	Jánoshalma	200951	HUNYADI JÁNOS ÁLTALÁNOS ISKOLA GIMNÁZIUM SZAKKÖZÉPISKOLA	Hunyadi János Szakközépiskola	állami		0	0	1	0
Jánoshalma	Mélykút	200246	Szegedi Felnőttoktatási Gimnázium és Szakképző Iskola	felzárkóztató szakiskola Mélykút	magán		1	0	0	0
Jánoshalma	Mélykút	200246	Szegedi Felnőttoktatási Gimnázium és Szakképző Iskola	gimnázium Mélykút	magán		0	0	0	1
Jánoshalma	Mélykút	200246	Szegedi Felnőttoktatási Gimnázium és Szakképző Iskola	szakiskola Mélykút	magán		1	0	0	0
Jánoshalma	Mélykút	200246	Szegedi Felnőttoktatási Gimnázium és Szakképző Iskola	szakközépiskola Mélykút	magán		0	0	1	0
Jánoshalma	Mélykút	201408	Rogers Gimnázium, Szakképző Iskola és Alapfokú Művészetoktatási Intézmény	Mélykút nappali szakiskola	magán		1	0	0	0
Kalocsa	Harta	200290	Pannon Oktatási Központ Gimnázium, Általános és Szakképző Iskola, Pedagógiai Szakszolgálat	Állampusztá - Harta Országos BV. Intézet Szakközépiskola 9-10.	magán		0	0	1	0
Kalocsa	Harta	200984	Mezőföld Gimnázium és Szakiskola	Mezőföld Gimnázium és Szakiskola Hartai Tagintézmény	magán		0	0	0	1

Tankerület	Település	OM azonosító	Intézmény neve	Feladatellátási hely	Fenntartó típusa (egyházi/magán/állami)	Köznevelési szerződés keretében látja el a feladatot	A feladatellátási hely típusa (1: ellátja a feladatot; 0: nem látja el a feladatot)			
							Szakiskola	Speciális szakiskola	Szakközép- iskola	Gimnázium
Kalocsa	Kalocsa	027743	Nagyasszonyunk Katolikus Óvoda, Általános Iskola és Gimnázium	Gimnázium feladatellátási hely	egyház		0	0	0	1
Kalocsa	Kalocsa	027745	Nemzeti Erőforrás Minisztérium Kalocsai Gyermekotthon, Általános Iskola és Szakiskola	Feladatellátási hely-szakiskola	állami		1	0	0	0
Kalocsa	Kalocsa	027942	Szent István Gimnázium	Szent István Gimnázium	állami		0	0	0	1
Kalocsa	Kalocsa	027972	Kossuth Zsuzsanna Humán és Kereskedelmi Szakközépiskola, Szakiskola	Szakiskola	állami		1	0	0	0
Kalocsa	Kalocsa	027972	Kossuth Zsuzsanna Humán és Kereskedelmi Szakközépiskola, Szakiskola	Szakközépiskola	állami		0	0	1	0
Kalocsa	Kalocsa	027978	Dózsa György Gazdasági, Műszaki Szakközépiskola, Szakiskola és Kollégium	Szakiskola	állami		1	0	0	0
Kalocsa	Kalocsa	027978	Dózsa György Gazdasági, Műszaki Szakközépiskola, Szakiskola és Kollégium	Szakközépiskola	állami		0	0	1	0
Kalocsa	Kalocsa	038451	Nebuló Általános Iskola, Speciális Szakiskola, Készségfejlesztő Speciális Szakiskola és Egységes Gyógypedagógiai Módszertani Intézmény	FÉ. speciális szakiskola 9-10.	állami		0	1	0	0
Kalocsa	Kalocsa	038451	Nebuló Általános Iskola, Speciális Szakiskola, Készségfejlesztő Speciális Szakiskola és Egységes Gyógypedagógiai Módszertani Intézmény	HA speciális szakiskola 9-12. értak,tanak együtt	állami		0	1	0	0
Kalocsa	Kalocsa	200290	Pannon Oktatási Központ Gimnázium, Általános és Szakképző Iskola, Pedagógiai Szakszolgálat	Kalocsa szakközépiskola 9-12.	magán		0	0	1	0
Kalocsa	Solt	200290	Pannon Oktatási Központ Gimnázium, Általános és Szakképző Iskola, Pedagógiai Szakszolgálat	Állampusza - Solt Országos BV. Intézet Szakiskola 9-10.	magán		1	0	0	0
Kalocsa	Solt	200795	Euroszféra Magángimnázium, Szakközépiskola és Szakiskola	Euroszféra Gimnázium	magán		0	0	0	1
Kalocsa	Solt	200795	Euroszféra Magángimnázium, Szakközépiskola és Szakiskola	Euroszféra Szakiskola	magán		1	0	0	0
Kecskemét	Kecskemét	027939	Magyarországi Németek Általános Művelődési Központja	MNÁMK Mercedes-Benz Német Gimnázium	magán		0	0	0	1
Kecskemét	Kecskemét	027943	Bányai Júlia Gimnázium	Feladatellátási hely	állami		0	0	0	1
Kecskemét	Kecskemét	027944	Katona József Gimnázium	gimnázium	állami		0	0	0	1
Kecskemét	Kecskemét	027945	Bolyai János Gimnázium	Feladatellátási hely	állami		0	0	0	1
Kecskemét	Kecskemét	027949	Piarista Általános Iskola, Gimnázium és Diákotthon	Piarista Gimnázium	egyház		0	0	0	1

Tankerület	Település	OM azonosító	Intézmény neve	Feladatellátási hely	Fenntartó típusa (egyházi/magán/állami)	Köznevelési szerződés keretében látja el a feladatot	A feladatellátási hely típusa (1: ellátja a feladatot; 0: nem látja el a feladatot)			
							Szakiskola	Speciális szakiskola	Szakközép- iskola	Gimnázium
Kecskemét	Kecskemét	027953	Kecskeméti Református Gimnázium	Feladatellátási hely	egyház		0	0	0	1
Kecskemét	Kecskemét	038452	Kecskeméti Egységes Gyógypedagógiai Módszertani Intézmény, Készségfejlesztő Speciális Szakiskola és Logopédiai Intézet	Autizmus Centrum - Készségfejlesztő Szakiskola	állami		0	1	0	0
Kecskemét	Kecskemét	038454	Bács-Kiskun Megyei Önkormányzat Integrált Óvodája, Általános Iskolája, Előkészítő és Készségfejlesztő Speciális Szakiskolája, Kollégiuma, Egységes Gyógypedagógiai Módszertani Intézménye, Egységes Pedagógiai Szakszolgálat, Nevelési Tanácsadója, Gyerm	Integrált Óvoda, Általános Iskola, Előkészítő és Készségfejlesztő Speciális Szakiskola, Kollégium, Egységes Gyógypedagógiai Módszertani Intézmény, Egységes Pedagógiai Szakszolgálat, Nevelési Tanácsadó, Gyermekott	állami		0	1	0	0
Kecskemét	Kecskemét	100539	Katedra Gimnázium, Informatikai és Művészeti Szakközépiskola és Kollégium	Katedra Gimnázium, Informatikai és Művészeti Szakközépiskola és Kollégium	magán		0	0	1	0
Kecskemét	Kecskemét	100539	Katedra Gimnázium, Informatikai és Művészeti Szakközépiskola és Kollégium	Katedra Gimnázium, Informatikai és Művészeti Szakközépiskola és Kollégium	magán		0	0	0	1
Kecskemét	Kecskemét	200063	ABAKUSZ Közgazdasági, Kereskedelmi és Informatikai Szakközépiskola	ABAKUSZ Közgazdasági, Kereskedelmi és Informatikai Szakközépiskola	magán		0	0	1	0
Kecskemét	Kecskemét	200246	Szegedi Felnőttoktatási Gimnázium és Szakképző Iskola	szakközépiskola Kecskemét	magán		0	0	1	0
Kecskemét	Kecskemét	200336	Kun László Középiskola és Szakiskola	Kun László Középiskola és Szakiskola Kecskeméti Tagintézmény	magán		0	0	1	1
Kecskemét	Kecskemét	200923	Kecskeméti Művészeti Óvoda, Általános Iskola, Középiskola és Alapfokú Művészetoktatási Intézmény	Gimnázium	állami		0	0	0	1
Kecskemét	Kecskemét	200923	Kecskeméti Művészeti Óvoda, Általános Iskola, Középiskola és Alapfokú Művészetoktatási Intézmény	Szakközépiskola	állami		0	0	1	0
Kecskemét	Kecskemét	200930	Lestár Péter Egységes Középiskola, Szakiskola és Óvoda	Lestár Péter Egységes Középiskola, Szakiskola	állami		1	0	1	0
Kecskemét	Kecskemét	201044	Csányi János Szakközép- és Szakiskola	Csányi János Szakközép- és Szakiskola	magán		2	0	1	0
Kecskemét	Kecskemét	201176	Kecskeméti Humán Középiskola, Szakiskola és Kollégium	Gimnázium	állami		0	0	0	1
Kecskemét	Kecskemét	201176	Kecskeméti Humán Középiskola, Szakiskola és Kollégium	Szakiskola	állami		1	0	0	0

Tankerület	Település	OM azonosító	Intézmény neve	Feladatellátási hely	Fenntartó típusa (egyházi/magán/állami)	Köznevelési szerződés keretében látja el a feladatot	A feladatellátási hely típusa (1: ellátja a feladatot; 0: nem látja el a feladatot)			
							Szakiskola	Speciális szakiskola	Szakközép- iskola	Gimnázium
Kecskemét	Kecskemét	201176	Kecskeméti Humán Középiskola, Szakiskola és Kollégium	Szakközépiskola	állami		0	0	1	0
Kecskemét	Kecskemét	201177	Kecskeméti Műszaki Szakképző Iskola, Speciális Szakiskola és Kollégium	Gáspár A. Szakiskola	állami		1	0	0	0
Kecskemét	Kecskemét	201177	Kecskeméti Műszaki Szakképző Iskola, Speciális Szakiskola és Kollégium	Gáspár A. Szakközépiskola	állami		0	0	1	0
Kecskemét	Kecskemét	201177	Kecskeméti Műszaki Szakképző Iskola, Speciális Szakiskola és Kollégium	Kandó Szakiskolai képzés	állami		1	0	0	0
Kecskemét	Kecskemét	201177	Kecskeméti Műszaki Szakképző Iskola, Speciális Szakiskola és Kollégium	Kandó Szakközépiskolai képzés	állami		0	0	1	0
Kecskemét	Kecskemét	201177	Kecskeméti Műszaki Szakképző Iskola, Speciális Szakiskola és Kollégium	KEMÜ Speciális szakiskola	állami		0	1	0	0
Kecskemét	Kecskemét	201400	Fókusz Szakközép és Szakiskola	Fókusz Gimnázium és Szakképző Iskola	magán		1	0	0	0
Kecskemét	Kerekegyháza	200336	Kun László Középiskola és Szakiskola	Kun László Középiskola és Szakiskola Kerekegyházi Tagintézmény	magán		0	0	0	1
Kecskemét	Lajosmizse	200336	Kun László Középiskola és Szakiskola	Kun László Középiskola és Szakiskola Lajosmizsei Tagintézmény	magán		0	0	0	1
Kiskőrös	Izsák	200336	Kun László Középiskola és Szakiskola	Kun László Középiskola és Szakiskola Izsáki Tagintézmény	magán		0	0	0	1
Kiskőrös	Kecel	028012	T.G.-Virágdekor Szakképző Iskola és Kollégium	T.G.-Virágdekor Szakképző Iskola feladatellátási hely	magán		1	0	0	0
Kiskőrös	Kecel	200336	Kun László Középiskola és Szakiskola	Kun László Középiskola és Szakiskola Keceli Tagintézmény	magán		0	0	0	1
Kiskőrös	Kiskőrös	038454	Bács-Kiskun Megyei Önkormányzat Integrált Óvodája, Általános Iskolája, Előkészítő és Készségfejlesztő Speciális Szakiskolája, Kollégiuma, Egységes Gyógypedagógiai Módszertani Intézménye, Egységes Pedagógiai Szakszolgálat, Nevelési Tanácsadója, Gyerm	Integrált Óvoda, Általános Iskola, Előkészítő és Készségfejlesztő Speciális Szakiskola, Kollégium, Egységes Gyógypedagógiai Módszertani Intézmény, Egységes Pedagógiai Szakszolgálat, Nevelési Tanácsadó, Gyermekotthon és Szociális Intézmény	állami		1	0	0	0
Kiskőrös	Kiskőrös	200955	Kiskőrösi Többcélú Kistérségi Társulás Óvodája, Általános Iskolája, Középiskolája, Szakiskolája és Kollégiuma	KTKT ÁIK Wattay szakiskola	állami		1	0	0	0
Kiskőrös	Kiskőrös	200955	Kiskőrösi Többcélú Kistérségi Társulás Óvodája, Általános Iskolája, Középiskolája, Szakiskolája és Kollégiuma	KTKT ÁIK Wattay Szakközépiskola	állami		0	0	1	0

Tankerület	Település	OM azonosító	Intézmény neve	Feladatellátási hely	Fenntartó típusa (egyházi/magán/állami)	Köznevelési szerződés keretében látja el a feladatot	A feladatellátási hely típusa (1: ellátja a feladatot; 0: nem látja el a feladatot)			
							Szakiskola	Speciális szakiskola	Szakközép- iskola	Gimnázium
Kiskőrös	Kiskőrös	201575	Kiskőrösi Petőfi Sándor Evangélikus Óvoda, Általános Iskola, Gimnázium és Kertészeti Szakközépiskola	KEVI gimnázium	egyház		0	0	0	1
Kiskőrös	Kiskőrös	201575	Kiskőrösi Petőfi Sándor Evangélikus Óvoda, Általános Iskola, Gimnázium és Kertészeti Szakközépiskola	KEVI szakközépiskola	egyház		0	0	1	0
Kiskőrös	Soltvadkert	200336	Kun László Középiskola és Szakiskola	Kun László Középiskola és Szakiskola Soltvadkerti Tagintézmény	magán		0	0	0	1
Kiskunfélegyháza	Kiskunfélegyháza	027946	Móra Ferenc Gimnázium	Móra Ferenc Gimnázium Kiskunfélegyháza, Kossuth Lajos utca 9	állami		0	0	0	1
Kiskunfélegyháza	Kiskunfélegyháza	063879	Constantinum Katolikus Napközi Otthonos Óvoda, Általános Iskola, Gimnázium, Szakközép- és Szakiskola, Kollégium	Constantinum Katolikus Gimnázium	egyház		0	0	0	1
Kiskunfélegyháza	Kiskunfélegyháza	063879	Constantinum Katolikus Napközi Otthonos Óvoda, Általános Iskola, Gimnázium, Szakközép- és Szakiskola, Kollégium	Constantinum Katolikus Szakközép- és Szakiskola	egyház		0	0	1	0
Kiskunfélegyháza	Kiskunfélegyháza	101390	School of Business Szeged Üzleti Szakképző Iskola	School of Business Szeged Üzleti Szakközépiskola Kiskunfélegyházi tagintézménye	magán		0	0	1	0
Kiskunfélegyháza	Kiskunfélegyháza	200986	Petőfi Sándor Gépészeti és Informatikai Szakképző Iskola és Kollégium	Szakközépiskola	magán		0	0	1	0
Kiskunfélegyháza	Kiskunfélegyháza	200986	Petőfi Sándor Gépészeti és Informatikai Szakképző Iskola és Kollégium	szakmunkásképzés	magán		1	0	0	0
Kiskunfélegyháza	Kiskunfélegyháza	201030	Kiskunfélegyházi Középiskola, Szakiskola, Speciális Szakiskola és Kollégium	Kossuth Gimnázium	állami		0	0	0	1
Kiskunfélegyháza	Kiskunfélegyháza	201030	Kiskunfélegyházi Középiskola, Szakiskola, Speciális Szakiskola és Kollégium	Kossuth speciális szakiskola	állami		0	1	0	0
Kiskunfélegyháza	Kiskunfélegyháza	201030	Kiskunfélegyházi Középiskola, Szakiskola, Speciális Szakiskola és Kollégium	Kossuth szakiskola	állami		1	0	0	0
Kiskunfélegyháza	Kiskunfélegyháza	201030	Kiskunfélegyházi Középiskola, Szakiskola, Speciális Szakiskola és Kollégium	Kossuth szakközépiskola	állami		0	0	1	0
Kiskunfélegyháza	Kiskunfélegyháza	201030	Kiskunfélegyházi Középiskola, Szakiskola, Speciális Szakiskola és Kollégium	Közgazdasági szakközépiskola	állami		0	0	1	0

Tankerület	Település	OM azonosító	Intézmény neve	Feladatellátási hely	Fenntartó típusa (egyházi/magán/állami)	Köznevelési szerződés keretében látja el a feladatot	A feladatellátási hely típusa (1: ellátja a feladatot; 0: nem látja el a feladatot)			
							Szakiskola	Speciális szakiskola	Szakközép- iskola	Gimnázium
Kiskunfélegyháza	Kiskunfélegyháza	201030	Kiskunfélegyházi Középiskola, Szakiskola, Speciális Szakiskola és Kollégium	Mezőgazdasági szakiskola	állami		1	0	0	0
Kiskunfélegyháza	Kiskunfélegyháza	201030	Kiskunfélegyházi Középiskola, Szakiskola, Speciális Szakiskola és Kollégium	Mezőgazdasági szakközépiskola	állami		0	0	1	0
Kiskunhalas	Kiskunhalas	027951	Bibó István Gimnázium	Bibó István Gimnázium	állami		0	0	0	1
Kiskunhalas	Kiskunhalas	027956	Kiskunhalasi Református Kollégium Szilády Áron Gimnáziuma	Feladatellátási hely	egyház		0	0	0	1
Kiskunhalas	Kiskunhalas	027977	II. Rákóczi Ferenc Katolikus Mezőgazdasági, Közgazdasági és Informatikai Szakközépiskola	Szakközépiskola feladatellátási hely	egyház		0	0	1	0
Kiskunhalas	Kiskunhalas	028007	Kiskunhalasi Vári Szabó István Szakközépiskola, Szakiskola és Kollégium	Feladatellátási hely Vári Szabó István Szakiskola	állami		1	0	0	0
Kiskunhalas	Kiskunhalas	028007	Kiskunhalasi Vári Szabó István Szakközépiskola, Szakiskola és Kollégium	Feladatellátási hely Vári Szabó István szakközépiskola	állami		0	0	1	0
Kiskunhalas	Kiskunhalas	038456	Bács-Kiskun Megyei Önkormányzat Általános Iskolája, Előkészítő Szakiskolája és Nevelési Tanácsadója	ELŐKÉSZÍTŐ SZAKISKOLA	állami		0	1	0	0
Kiskunhalas	Kiskunhalas	200246	Szegedi Felnőttoktatási Gimnázium és Szakképző Iskola	szakiskola Kiskunhalas	magán		1	0	0	0
Kiskunhalas	Kiskunhalas	200246	Szegedi Felnőttoktatási Gimnázium és Szakképző Iskola	szakközépiskola Kiskunhalas	magán		0	0	1	0
Kiskunmajsa	Kiskunmajsa	027947	Dózsa György Gimnázium, Szakközépiskola és Kollégium	Feladatellátási hely Dózsa György Gimnázium, Szakközépiskola és Kollégium gimnáziuma	állami		0	0	0	1
Kiskunmajsa	Kiskunmajsa	027947	Dózsa György Gimnázium, Szakközépiskola és Kollégium	Feladatellátási hely Szakközépiskola	állami		0	0	1	0
Kunszentmiklós	Dunavecse	027873	Dunavecsei Református Kollégium Gróf Teleki József Általános Iskola, Gazda és Gazdaasszonyképző Szakiskola, Mezőgazdasági Szakközépiskola, Kollégium	DRK Gazda és Gazdaasszonyképző Szakiskola	egyház		1	0	0	0
Kunszentmiklós	Dunavecse	038458	DUNA MENTI EGYSÉGES GYÓGYPEDAGÓGIAI MÓDSZERTANI INTÉZMÉNY, ÁLTALÁNOS ISKOLA, SPECIÁLIS SZAKISKOLA, KOLLÉGIUM ÉS GYERMEKOTTHON	Szakiskola	állami		0	1	0	0
Kunszentmiklós	Kunszentmiklós	027948	Baksay Sándor Református Gimnázium és Általános Iskola	gimnázium	egyház		0	0	0	1

Tankerület	Település	OM azonosító	Intézmény neve	Feladatellátási hely	Fenntartó típusa (egyházi/magán/állami)	Köznevelési szerződés keretében látja el a feladatot	A feladatellátási hely típusa (1: ellátja a feladatot; 0: nem látja el a feladatot)			
							Szakiskola	Speciális szakiskola	Szakközép- iskola	Gimnázium
Kunszentmiklós	Kunszentmiklós	028009	Virágh Gedeon Szakközépiskola és Szakiskola	Szakiskola 9 - 13	állami		1	0	0	0
Kunszentmiklós	Kunszentmiklós	028009	Virágh Gedeon Szakközépiskola és Szakiskola	Szakközépiskola 9-15	állami		0	0	1	0
Kunszentmiklós	Kunszentmiklós	200545	Szent Imre Szakképző Iskola	Szent Imre Szakképző Iskola	magán		1	0	0	0
Kunszentmiklós	Szabadszállás	200336	Kun László Középiskola és Szakiskola	Kun László Középiskola és Szakiskola Szabadszállás	magán		0	0	0	1
Kunszentmiklós	Tass	200336	Kun László Középiskola és Szakiskola	Kun László Középiskola és Szakiskola Tassi Tagintézmény	magán		0	0	0	1
Tiszakécske	Tiszakécske	027816	Református Kollégium Általános Iskolája és Gimnáziuma	Református Kollégium Általános Iskolája és Gimnáziuma	egyház		0	0	0	1
Tiszakécske	Tiszakécske	027955	Móricz Zsigmond Általános Iskola Gimnázium, Szakképző Iskola, Kollégium, Alapfokú Művészetoktatási Intézmény és Pedagógiai Szakszolgálat	Móricz Zsigmond Gimnázium	állami		0	0	0	1
Tiszakécske	Tiszakécske	027955	Móricz Zsigmond Általános Iskola Gimnázium, Szakképző Iskola, Kollégium, Alapfokú Művészetoktatási Intézmény és Pedagógiai Szakszolgálat	Móricz Zsigmond Szakképző Iskola	állami		1	0	0	0
Tiszakécske	Tiszakécske	027955	Móricz Zsigmond Általános Iskola Gimnázium, Szakképző Iskola, Kollégium, Alapfokú Művészetoktatási Intézmény és Pedagógiai Szakszolgálat	Móricz Zsigmond Szakközépiskola	állami		0	0	1	0

27. Melléklet

Tankerület	Település	OM azonosító	Intézmény neve	Fenntartó típusa (egyházi/magán/állami)	Feladatellátási hely	Szakmacsoport	Szakmacsoportonként az intézménybe 9. évfolyamra jelentkezők száma			Szakmacsoportonként a 9. évfolyamra az engedélyezett férőhelyek száma			Szakmacsoportonként a 9. évfolyamra felvettek száma		
							2010/2011	2011/2012	2012/2013	2010/2011	2011/2012	2012/2013	2010/2011	2011/2012	2012/2013
Bácsalmás	Bácsalmás	027940	Hunyadi János Gimnázium és Szakiskola	állami	Hunyadi János Gimnázium és Szakiskola Szakiskolai Tagozat	a kilencedik évfolyamon a szakmacsoportban folyó gyakorlati oktatás, tizedik évfolyamon folyó szakmai alapozó elméleti és gyakorlati oktatás területe(i): építészet szakmacsoport	14			12			4		
Bácsalmás	Bácsalmás	027940	Hunyadi János Gimnázium és Szakiskola	állami	Hunyadi János Gimnázium és Szakiskola Szakiskolai Tagozat	a kilencedik évfolyamon a szakmacsoportban folyó gyakorlati oktatás, tizedik évfolyamon folyó szakmai alapozó elméleti és gyakorlati oktatás területe(i): gépészet szakmacsoport	9			12			1		

Tankerület	Település	OM azonosító	Intézmény neve	Fenntartó típusa (egyházi/magán/állami)	Feladatellátási hely	Szakmacsoport	Szakmacsoportonként az intézménybe 9. évfolyamra jelentkezők száma			Szakmacsoportonként a 9. évfolyamra az engedélyezett férőhelyek száma			Szakmacsoportonként a 9. évfolyamra felvettek száma		
							2010/2011	2011/2012	2012/2013	2010/2011	2011/2012	2012/2013	2010/2011	2011/2012	2012/2013
Bácsalmás	Bácsalmás	027940	Hunyadi János Gimnázium és Szakiskola	állami	Hunyadi János Gimnázium és Szakiskola Szakiskolai Tagozat	a kilencedik évfolyamon a szakmacsoportban folyó gyakorlati oktatás, tizedik évfolyamon folyó szakmai alapozó elméleti és gyakorlati oktatás területe (i): kereskedelem-marketing, üzleti adminisztráció	16			12			10		
Bácsalmás	Bácsalmás	027940	Hunyadi János Gimnázium és Szakiskola	állami	Hunyadi János Gimnázium és Szakiskola Szakiskolai Tagozat	elméleti és gyakorlati építésszet szakmacsoportos alapozó oktatás		10	10		12	12		4	2
Bácsalmás	Bácsalmás	027940	Hunyadi János Gimnázium és Szakiskola	állami	Hunyadi János Gimnázium és Szakiskola Szakiskolai Tagozat	elméleti és gyakorlati gépészet szakmacsoportos alapozó oktatás		11	9		12	12		5	5
Bácsalmás	Bácsalmás	027940	Hunyadi János Gimnázium és Szakiskola	állami	Hunyadi János Gimnázium és Szakiskola Szakiskolai Tagozat	elméleti és gyakorlati kereskedelem-marketing, üzleti adminisztráció szakmacsoportos alapozó oktatás		18			12			6	
Baja	Baja	027939	Magyarországi Németek Általános Művelődési Központja	magán	Magyarországi Németek Általános Művelődési Központja	elméleti és gyakorlati vendéglátás-idegenforgalom szakmacsoportos alapozó oktatás		28	24		12	15		5	7
Baja	Baja	027939	Magyarországi Németek Általános Művelődési Központja	magán	Magyarországi Németek Általános Művelődési Központja	tizenegyedik (nyelvi előkészítő esetén a tizenkettedik) évfolyamtól kezdődően - az Országos Képzési Jegyzék szerinti - elméleti és gyakorlati vendéglátás-idegenforgalom szakmacsoportos alapozó oktatás	36			20			9		
Baja	Baja	027959	Szent László Általános Művelődési Központ	egyház	Szent László Általános Művelődési Központ	elméleti és gyakorlati környezetvédelem-vízgazdálkodás szakmacsoportos alapozó oktatás			125			60			32
Baja	Baja	027959	Szent László Általános Művelődési Központ	egyház	Szent László Általános Művelődési Központ Szakközépiskolája	az Országos Képzési Jegyzék szerinti elméleti és gyakorlati környezetvédelem-vízgazdálkodás szakmacsoportos alapozó oktatás	138			56			35		
Baja	Baja	027959	Szent László Általános Művelődési Központ	egyház	Szent László Általános Művelődési Központ Szakközépiskolája	elméleti és gyakorlati környezetvédelem-vízgazdálkodás szakmacsoportos alapozó oktatás		114			50			30	

Tankerület	Település	OM azonosító	Intézmény neve	Fenntartó típusa (egyházi/magán/állami)	Feladatellátási hely	Szakmacsoport	Szakmacsoportonként az intézménybe 9. évfolyamra jelentkezők száma			Szakmacsoportonként a 9. évfolyamra az engedélyezett férőhelyek száma			Szakmacsoportonként a 9. évfolyamra felvettek száma		
							2010/2011	2011/2012	2012/2013	2010/2011	2011/2012	2012/2013	2010/2011	2011/2012	2012/2013
Baja	Baja	027965	Bányai Júlia Kereskedelmi és Vendéglátóipari Szakképző Iskola	állami	Bányai Júlia Kereskedelmi és Vendéglátóipari Szakképző Iskola	a kilencedik évfolyamon a szakmacsoportban folyó gyakorlati oktatás, tizedik évfolyamon folyó szakmai alapozó elméleti és gyakorlati oktatás területe (i): kereskedelem- marketing, üzleti adminisztráció	79			30			16		
Baja	Baja	027965	Bányai Júlia Kereskedelmi és Vendéglátóipari Szakképző Iskola	állami	Bányai Júlia Kereskedelmi és Vendéglátóipari Szakképző Iskola	a kilencedik évfolyamon a szakmacsoportban folyó gyakorlati oktatás, tizedik évfolyamon folyó szakmai alapozó elméleti és gyakorlati oktatás területe (i): vendéglátás- idegenforgalom szakmacsoport	253			90			90		
Baja	Baja	027965	Bányai Júlia Kereskedelmi és Vendéglátóipari Szakképző Iskola	állami	Bányai Júlia Kereskedelmi és Vendéglátóipari Szakképző Iskola	elméleti és gyakorlati kereskedelem- marketing, üzleti adminisztráció szakmacsoportos alapozó oktatás		177	189		60	60		48	37
Baja	Baja	027965	Bányai Júlia Kereskedelmi és Vendéglátóipari Szakképző Iskola	állami	Bányai Júlia Kereskedelmi és Vendéglátóipari Szakképző Iskola	elméleti és gyakorlati vendéglátás- idegenforgalom szakmacsoportos alapozó oktatás		374	397		90	120		90	120
Baja	Baja	027965	Bányai Júlia Kereskedelmi és Vendéglátóipari Szakképző Iskola	állami	Bányai Júlia Kereskedelmi és Vendéglátóipari Szakképző Iskola	tizenegyedik (nyelvi előkészítő esetén a tizenkettedik) évfolyamtól kezdődően - az Országos Képzési Jegyzék szerinti - elméleti és gyakorlati kereskedelem- marketing, üzleti adminisztrációs alapozó oktatás	105			30			27		
Baja	Baja	027965	Bányai Júlia Kereskedelmi és Vendéglátóipari Szakképző Iskola	állami	Bányai Júlia Kereskedelmi és Vendéglátóipari Szakképző Iskola	tizenegyedik (nyelvi előkészítő esetén a tizenkettedik) évfolyamtól kezdődően - az Országos Képzési Jegyzék szerinti - elméleti és gyakorlati vendéglátás- idegenforgalom szakmacsoportos alapozó oktatás	150			30			30		

Tankerület	Település	OM azonosító	Intézmény neve	Fenntartó típusa (egyházi/magán/állami)	Feladatellátási hely	Szakmacsoport	Szakmacsoportonként az intézménybe 9. évfolyamra jelentkezők száma			Szakmacsoportonként a 9. évfolyamra az engedélyezett férőhelyek száma			Szakmacsoportonként a 9. évfolyamra felvettek száma		
							2010/2011	2011/2012	2012/2013	2010/2011	2011/2012	2012/2013	2010/2011	2011/2012	2012/2013
Baja	Baja	027971	Türr István Gazdasági Szakközépiskola	állami	Türr István Gazdasági Szakközépiskola	az Országos Képzési Jegyzék szerinti elméleti és gyakorlati informatika szakmacsoport, közgazdaság szakmacsoport, ügyvitel szakmacsoport, kereskedelem-marketing, üzleti adminisztrációs alapozó oktatás	387			140			127		
Baja	Baja	027971	Türr István Gazdasági Szakközépiskola	állami	Türr István Gazdasági Szakközépiskola	elméleti és gyakorlati informatika, közgazdaság, ügyvitel, kereskedelem-marketing, üzleti adminisztráció szakmacsoportos alapozó oktatás		348	336		145	145		110	123
Baja	Baja	027975	Bereczki Máté Kertészeti, Élelmiszeripari, Mezőgazdasági-Gépészeti Szakképző Iskola és Sportiskola	állami	Bereczki Máté Kertészeti, Élelmiszeripari, Mezőgazdasági-Gépészeti Szakképző Iskola és Sportiskola	a kilencedik évfolyamon a szakmacsoportban folyó gyakorlati oktatás, tizedik évfolyamon folyó szakmai alapozó elméleti és gyakorlati oktatás területe (i): élelmiszeripar szakmacsoport	44			8			8		
Baja	Baja	027975	Bereczki Máté Kertészeti, Élelmiszeripari, Mezőgazdasági-Gépészeti Szakképző Iskola és Sportiskola	állami	Bereczki Máté Kertészeti, Élelmiszeripari, Mezőgazdasági-Gépészeti Szakképző Iskola és Sportiskola	a kilencedik évfolyamon a szakmacsoportban folyó gyakorlati oktatás, tizedik évfolyamon folyó szakmai alapozó elméleti és gyakorlati oktatás területe (i): mezőgazdaság szakmacsoport	121			22			15		
Baja	Baja	027975	Bereczki Máté Kertészeti, Élelmiszeripari, Mezőgazdasági-Gépészeti Szakképző Iskola és Sportiskola	állami	Bereczki Máté Kertészeti, Élelmiszeripari, Mezőgazdasági-Gépészeti Szakképző Iskola és Sportiskola	az Országos Képzési Jegyzék szerinti elméleti és gyakorlati oktatás szakmacsoportos alapozó oktatás	88			30			30		
Baja	Baja	027975	Bereczki Máté Kertészeti, Élelmiszeripari, Mezőgazdasági-Gépészeti Szakképző Iskola és Sportiskola	állami	Bereczki Máté Kertészeti, Élelmiszeripari, Mezőgazdasági-Gépészeti Szakképző Iskola és Sportiskola	elméleti és gyakorlati élelmiszeripar szakmacsoportos alapozó oktatás		58	31		9	12		9	8
Baja	Baja	027975	Bereczki Máté Kertészeti, Élelmiszeripari, Mezőgazdasági-Gépészeti Szakképző Iskola és Sportiskola	állami	Bereczki Máté Kertészeti, Élelmiszeripari, Mezőgazdasági-Gépészeti Szakképző Iskola és Sportiskola	elméleti és gyakorlati mezőgazdaság szakmacsoportos alapozó oktatás		158	178		55	66		33	29

Tankerület	Település	OM azonosító	Intézmény neve	Fenntartó típusa (egyházi/magán/állami)	Feladatellátási hely	Szakmacsoport	Szakmacsoportonként az intézménybe 9. évfolyamra jelentkezők száma			Szakmacsoportonként a 9. évfolyamra az engedélyezett férőhelyek száma			Szakmacsoportonként a 9. évfolyamra felvettek száma		
							2010/2011	2011/2012	2012/2013	2010/2011	2011/2012	2012/2013	2010/2011	2011/2012	2012/2013
Baja	Baja	027975	Bereczki Máté Kertészeti, Élelmiszeripari, Mezőgazdasági-Gépészeti Szakképző Iskola és Sportiskola	állami	Bereczki Máté Kertészeti, Élelmiszeripari, Mezőgazdasági- Gépészeti Szakképző Iskola és Sportiskola	Nincs a tizenegyedik (nyelvi előkészítő esetén a tizenkettedik) évfolyamtól kezdődően - az Országos Képzési Jegyzék szerinti - elméleti és gyakorlati szakmacsoportos alapozó oktatás	174			30			30		
Baja	Baja	027975	Bereczki Máté Kertészeti, Élelmiszeripari, Mezőgazdasági-Gépészeti Szakképző Iskola és Sportiskola	állami	Bereczki Máté Kertészeti, Élelmiszeripari, Mezőgazdasági- Gépészeti Szakképző Iskola és Sportiskola	nincs elméleti és gyakorlati szakmacsoportos alapozó oktatás		217	195		64	76		60	60
Baja	Baja	027975	Bereczki Máté Kertészeti, Élelmiszeripari, Mezőgazdasági-Gépészeti Szakképző Iskola és Sportiskola	állami	Bereczki Máté Kertészeti, Élelmiszeripari, Mezőgazdasági- Gépészeti Szakképző Iskola és Sportiskola	tizenegyedik (nyelvi előkészítő esetén a tizenkettedik) évfolyamtól kezdődően - az Országos Képzési Jegyzék szerinti - elméleti és gyakorlati mezőgazdaság szakmacsoportos alapozó oktatás	123			30			22		
Baja	Baja	028006	Jelky András Szakközépiskola, Szakiskola és Kollégium	állami	iskolaépület	az Országos Képzési Jegyzék szerinti elméleti és gyakorlati egészségügy szakmacsoportos alapozó oktatás	72			23			23		
Baja	Baja	028006	Jelky András Szakközépiskola, Szakiskola és Kollégium	állami	iskolaépület	elméleti és gyakorlati egészségügy szakmacsoportos alapozó oktatás		58	49		35	45		24	23
Baja	Baja	028006	Jelky András Szakközépiskola, Szakiskola és Kollégium	állami	iskolaépület	elméleti és gyakorlati faipar szakmacsoportos alapozó oktatás		31	24		20	20		11	7
Baja	Baja	028006	Jelky András Szakközépiskola, Szakiskola és Kollégium	állami	iskolaépület	elméleti és gyakorlati közlekedés szakmacsoportos alapozó oktatás		48	49		20	25		19	21
Baja	Baja	028006	Jelky András Szakközépiskola, Szakiskola és Kollégium	állami	iskolaépület	elméleti és gyakorlati szociális szolgáltatások szakmacsoportos alapozó oktatás			10			10			1
Baja	Baja	028006	Jelky András Szakközépiskola, Szakiskola és Kollégium	állami	iskolaépület és tanműhely	a kilencedik évfolyamon a szakmacsoportban folyó gyakorlati oktatás, tizedik évfolyamon folyó szakmai alapozó elméleti és gyakorlati oktatás területe (i): elektrotechnika- elektronika szakmacsoport	39			20			10		

Tankerület	Település	OM azonosító	Intézmény neve	Fenntartó típusa (egyházi/magán/állami)	Feladatellátási hely	Szakmacsoport	Szakmacsoportonként az intézménybe 9. évfolyamra jelentkezők száma			Szakmacsoportonként a 9. évfolyamra az engedélyezett férőhelyek száma			Szakmacsoportonként a 9. évfolyamra felvettek száma		
							2010/2011	2011/2012	2012/2013	2010/2011	2011/2012	2012/2013	2010/2011	2011/2012	2012/2013
Baja	Baja	028006	Jelky András Szakközépiskola, Szakiskola és Kollégium	állami	iskolaépület és tanműhely	a kilencedik évfolyamon a szakmacsoportban folyó gyakorlati oktatás, tizedik évfolyamon folyó szakmai alapozó elméleti és gyakorlati oktatás területe (i): építészet szakmacsoport	86			30			30		
Baja	Baja	028006	Jelky András Szakközépiskola, Szakiskola és Kollégium	állami	iskolaépület és tanműhely	a kilencedik évfolyamon a szakmacsoportban folyó gyakorlati oktatás, tizedik évfolyamon folyó szakmai alapozó elméleti és gyakorlati oktatás területe (i): faipar szakmacsoport	51			32			5		
Baja	Baja	028006	Jelky András Szakközépiskola, Szakiskola és Kollégium	állami	iskolaépület és tanműhely	a kilencedik évfolyamon a szakmacsoportban folyó gyakorlati oktatás, tizedik évfolyamon folyó szakmai alapozó elméleti és gyakorlati oktatás területe (i): gépészet szakmacsoport	76			30			28		
Baja	Baja	028006	Jelky András Szakközépiskola, Szakiskola és Kollégium	állami	iskolaépület és tanműhely	A Kt. 27. § (4) szerinti ("előrehozott") szakképzésben a képzés területei: faipar szakmacsoport	11			12			5		
Baja	Baja	028006	Jelky András Szakközépiskola, Szakiskola és Kollégium	állami	iskolaépület és tanműhely	a Kt. 27. § (4) szerinti ("előrehozott") szakképzésben a képzés területe: faipar szakmacsoport		17		0					
Baja	Baja	028006	Jelky András Szakközépiskola, Szakiskola és Kollégium	állami	iskolaépület és tanműhely	az Országos Képzési Jegyzék szerinti elméleti és gyakorlati faipar szakmacsoportos alapozó oktatás	32			16			14		
Baja	Baja	028006	Jelky András Szakközépiskola, Szakiskola és Kollégium	állami	iskolaépület és tanműhely	az Országos Képzési Jegyzék szerinti elméleti és gyakorlati közlekedés szakmacsoportos alapozó oktatás	68			33			18		
Baja	Baja	028006	Jelky András Szakközépiskola, Szakiskola és Kollégium	állami	iskolaépület és tanműhely	elméleti és gyakorlati elektrotechnika- elektronika szakmacsoportos alapozó oktatás		26	26	26	18		7	6	
Baja	Baja	028006	Jelky András Szakközépiskola, Szakiskola és Kollégium	állami	iskolaépület és tanműhely	elméleti és gyakorlati építészet szakmacsoportos alapozó oktatás		107	81	30	35		30	25	

Tankerület	Település	OM azonosító	Intézmény neve	Fenntartó típusa (egyházi/magán/állami)	Feladatellátási hely	Szakmacsoport	Szakmacsoportonként az intézménybe 9. évfolyamra jelentkezők száma			Szakmacsoportonként a 9. évfolyamra az engedélyezett férőhelyek száma			Szakmacsoportonként a 9. évfolyamra felvettek száma		
							2010/2011	2011/2012	2012/2013	2010/2011	2011/2012	2012/2013	2010/2011	2011/2012	2012/2013
Baja	Baja	028006	Jelky András Szakközépiskola, Szakiskola és Kollégium	állami	iskolaépület és tanműhely	elméleti és gyakorlati faipar szakmacsoportos alapozó oktatás		39	54		30	35		9	8
Baja	Baja	028006	Jelky András Szakközépiskola, Szakiskola és Kollégium	állami	iskolaépület és tanműhely	elméleti és gyakorlati gépészet szakmacsoportos alapozó oktatás		63	52		30	35		12	20
Baja	Baja	028006	Jelky András Szakközépiskola, Szakiskola és Kollégium	állami	iskolaépület és tanműhely	elméleti és gyakorlati közlekedés szakmacsoportos alapozó oktatás			30			18			6
Baja	Baja	028006	Jelky András Szakközépiskola, Szakiskola és Kollégium	állami	Jelky András Szakközépiskola, Szakiskola és Kollégium	a kilencedik évfolyamon a szakmacsoportban folyó gyakorlati oktatás, tizedik évfolyamon folyó szakmai alapozó elméleti és gyakorlati oktatás területe (i): egyéb szolgáltatások szakmacsoport	88			30			28		
Baja	Baja	028006	Jelky András Szakközépiskola, Szakiskola és Kollégium	állami	Jelky András Szakközépiskola, Szakiskola és Kollégium	a kilencedik évfolyamon a szakmacsoportban folyó gyakorlati oktatás, tizedik évfolyamon folyó szakmai alapozó elméleti és gyakorlati oktatás területe (i): könnyűipar szakmacsoport	20			10			4		
Baja	Baja	028006	Jelky András Szakközépiskola, Szakiskola és Kollégium	állami	Jelky András Szakközépiskola, Szakiskola és Kollégium	A Kt. 27. § (4) szerinti ("előrehozott") szakképzésben a képzés területei: könnyűipar szakmacsoport	8			12			1		
Baja	Baja	028006	Jelky András Szakközépiskola, Szakiskola és Kollégium	állami	Jelky András Szakközépiskola, Szakiskola és Kollégium	a Kt. 27. § (4) szerinti ("előrehozott") szakképzésben a képzés területe: könnyűipar szakmacsoport		7			0				
Baja	Baja	028006	Jelky András Szakközépiskola, Szakiskola és Kollégium	állami	Jelky András Szakközépiskola, Szakiskola és Kollégium	az Országos Képzési Jegyzék szerinti elméleti és gyakorlati könnyűipar szakmacsoportos alapozó oktatás	14			10			2		
Baja	Baja	028006	Jelky András Szakközépiskola, Szakiskola és Kollégium	állami	Jelky András Szakközépiskola, Szakiskola és Kollégium	elméleti és gyakorlati egyéb szolgáltatások szakmacsoportos alapozó oktatás		75	70		30	25		13	18
Baja	Baja	028006	Jelky András Szakközépiskola, Szakiskola és Kollégium	állami	Jelky András Szakközépiskola, Szakiskola és Kollégium	elméleti és gyakorlati könnyűipar szakmacsoportos alapozó oktatás		11	29		20	29		1	4

Tankerület	Település	OM azonosító	Intézmény neve	Fenntartó típusa (egyházi/magán/állami)	Feladatellátási hely	Szakmacsoport	Szakmacsoportonként az intézménybe 9. évfolyamra jelentkezők száma			Szakmacsoportonként a 9. évfolyamra az engedélyezett férőhelyek száma			Szakmacsoportonként a 9. évfolyamra felvettek száma		
							2010/2011	2011/2012	2012/2013	2010/2011	2011/2012	2012/2013	2010/2011	2011/2012	2012/2013
Baja	Baja	028006	Jelky András Szakközépiskola, Szakiskola és Kollégium	állami	művészeti szakközépiskola	az Országos Képzési Jegyzék szerinti elméleti és gyakorlati művészet, közművelődés, kommunikáció szakmacsoportos alapozó oktatás	40			19			14		
Baja	Baja	028006	Jelky András Szakközépiskola, Szakiskola és Kollégium	állami	művészeti szakközépiskola	elméleti és gyakorlati művészet, közművelődés, kommunikáció szakmacsoportos alapozó oktatás		46	34		40	31		27	13
Baja	Baja	038450	Bács-Kiskun Megyei Önkormányzat Bajai Óvodája, Általános Iskolája, Speciális Szakiskolája, Kollégiuma, Egységes Gyógypedagógiai Módszertani Intézménye és Gyermekotthona	állami	Bács-Kiskun Megyei Önkormányzat Bajai Óvodája, Általános Iskolája, Speciális Szakiskolája, Kollégiuma, Egységes Gyógypedagógiai Módszertani Intézménye és Gyermekotthona	a kilencedik évfolyamon a szakmacsoportban folyó gyakorlati oktatás, tizedik évfolyamon folyó szakmai alapozó elméleti és gyakorlati oktatás területe (i): építészet szakmacsoport	15			16			13		
Baja	Baja	038450	Bács-Kiskun Megyei Önkormányzat Bajai Óvodája, Általános Iskolája, Speciális Szakiskolája, Kollégiuma, Egységes Gyógypedagógiai Módszertani Intézménye és Gyermekotthona	állami	Bács-Kiskun Megyei Önkormányzat Bajai Óvodája, Általános Iskolája, Speciális Szakiskolája, Kollégiuma, Egységes Gyógypedagógiai Módszertani Intézménye és Gyermekotthona	a kilencedik évfolyamon a szakmacsoportban folyó gyakorlati oktatás, tizedik évfolyamon folyó szakmai alapozó elméleti és gyakorlati oktatás területe (i): mezőgazdaság szakmacsoport	6			4			2		
Baja	Baja	038450	Bács-Kiskun Megyei Önkormányzat Bajai Óvodája, Általános Iskolája, Speciális Szakiskolája, Kollégiuma, Egységes Gyógypedagógiai Módszertani Intézménye és Gyermekotthona	állami	Bács-Kiskun Megyei Önkormányzat Bajai Óvodája, Általános Iskolája, Speciális Szakiskolája, Kollégiuma, Egységes Gyógypedagógiai Módszertani Intézménye és Gyermekotthona	a kilencedik évfolyamon a szakmacsoportban folyó gyakorlati oktatás, tizedik évfolyamon folyó szakmai alapozó elméleti és gyakorlati oktatás területe (i): vendéglátás- idegenforgalom szakmacsoport, mezőgazdaság szakmacsoport	11			13			10		
Baja	Baja	038450	Bács-Kiskun Megyei Önkormányzat Bajai Óvodája, Általános Iskolája, Speciális Szakiskolája, Kollégiuma, Egységes Gyógypedagógiai Módszertani Intézménye és Gyermekotthona	állami	Bács-Kiskun Megyei Önkormányzat Bajai Óvodája, Általános Iskolája, Speciális Szakiskolája, Kollégiuma, Egységes Gyógypedagógiai Módszertani Intézménye és Gyermekotthona	a kilencedik évfolyamon a szakmacsoportban folyó gyakorlati oktatás, tizedik évfolyamon folyó szakmai alapozó elméleti és gyakorlati oktatás területe (i): egyéb szolgáltatások szakmacsoport	2			4			2		

Tankerület	Település	OM azonosító	Intézmény neve	Fenntartó típusa (egyházi/magán/állami)	Feladatellátási hely	Szakmacsoport	Szakmacsoportonként az intézménybe 9. évfolyamra jelentkezők száma			Szakmacsoportonként a 9. évfolyamra az engedélyezett férőhelyek száma			Szakmacsoportonként a 9. évfolyamra felvettek száma		
							2010/2011	2011/2012	2012/2013	2010/2011	2011/2012	2012/2013	2010/2011	2011/2012	2012/2013
Baja	Baja	038450	Bács-Kiskun Megyei Önkormányzat Bajai Óvodája, Általános Iskolája, Speciális Szakiskolája, Kollégiuma, Egységes Gyógypedagógiai Módszertani Intézménye és Gyermekotthona	állami	Bács-Kiskun Megyei Önkormányzat Bajai Óvodája, Általános Iskolája, Speciális Szakiskolája, Kollégiuma, Egységes Gyógypedagógiai Módszertani Intézménye és Gyermekotthona	a kilencedik évfolyamon a szakmacsoportban folyó gyakorlati oktatás, tizedik évfolyamon folyó szakmai alapozó elméleti és gyakorlati oktatás területe (i): vendéglátás- idegenforgalom szakmacsoport	25			16			8		
Baja	Baja	038450	Bács-Kiskun Megyei Önkormányzat Bajai Óvodája, Általános Iskolája, Speciális Szakiskolája, Kollégiuma, Egységes Gyógypedagógiai Módszertani Intézménye és Gyermekotthona	állami	Bács-Kiskun Megyei Önkormányzat Bajai Óvodája, Általános Iskolája, Speciális Szakiskolája, Kollégiuma, Egységes Gyógypedagógiai Módszertani Intézménye és Gyermekotthona	a kilencedik évfolyamon a szakmacsoportban folyó gyakorlati oktatás, tizedik évfolyamon folyó szakmai alapozó elméleti és gyakorlati oktatás területe (i): szociális szolgáltatások szakmacsoport	8			10			8		
Baja	Baja	038450	Bács-Kiskun Megyei Önkormányzat Bajai Óvodája, Általános Iskolája, Speciális Szakiskolája, Kollégiuma, Egységes Gyógypedagógiai Módszertani Intézménye és Gyermekotthona	állami	Bács-Kiskun Megyei Önkormányzat Bajai Óvodája, Általános Iskolája, Speciális Szakiskolája, Kollégiuma, Egységes Gyógypedagógiai Módszertani Intézménye és Gyermekotthona	a kilencedik évfolyamon a szakmacsoportban folyó gyakorlati oktatás, tizedik évfolyamon folyó szakmai alapozó elméleti és gyakorlati oktatás területe (i): könnyűipar szakmacsoport	4			5			3		
Baja	Baja	038450	Bács-Kiskun Megyei Önkormányzat Bajai Óvodája, Általános Iskolája, Speciális Szakiskolája, Kollégiuma, Egységes Gyógypedagógiai Módszertani Intézménye és Gyermekotthona	állami	Bács-Kiskun Megyei Önkormányzat Bajai Óvodája, Általános Iskolája, Speciális Szakiskolája, Kollégiuma, Egységes Gyógypedagógiai Módszertani Intézménye és Gyermekotthona	elméleti és gyakorlati építészeti szakmacsoportos alapozó oktatás		22	29		17	26		15	22
Baja	Baja	038450	Bács-Kiskun Megyei Önkormányzat Bajai Óvodája, Általános Iskolája, Speciális Szakiskolája, Kollégiuma, Egységes Gyógypedagógiai Módszertani Intézménye és Gyermekotthona	állami	Bács-Kiskun Megyei Önkormányzat Bajai Óvodája, Általános Iskolája, Speciális Szakiskolája, Kollégiuma, Egységes Gyógypedagógiai Módszertani Intézménye és Gyermekotthona	elméleti és gyakorlati faipar szakmacsoportos alapozó oktatás		14	17		15	8		10	6
Baja	Baja	038450	Bács-Kiskun Megyei Önkormányzat Bajai Óvodája, Általános Iskolája, Speciális Szakiskolája, Kollégiuma, Egységes Gyógypedagógiai Módszertani Intézménye és Gyermekotthona	állami	Bács-Kiskun Megyei Önkormányzat Bajai Óvodája, Általános Iskolája, Speciális Szakiskolája, Kollégiuma, Egységes Gyógypedagógiai Módszertani Intézménye és Gyermekotthona	elméleti és gyakorlati vendéglátás- idegenforgalom szakmacsoportos alapozó oktatás		41	33		35	34		29	25

Tankerület	Település	OM azonosító	Intézmény neve	Fenntartó típusa (egyházi/magán/állami)	Feladatellátási hely	Szakmacsoport	Szakmacsoportonként az intézménybe 9. évfolyamra jelentkezők száma			Szakmacsoportonként a 9. évfolyamra az engedélyezett férőhelyek száma			Szakmacsoportonként a 9. évfolyamra felvettek száma		
							2010/2011	2011/2012	2012/2013	2010/2011	2011/2012	2012/2013	2010/2011	2011/2012	2012/2013
Baja	Baja	038450	Bács-Kiskun Megyei Önkormányzat Bajai Óvodája, Általános Iskolája, Speciális Szakiskolája, Kollégiuma, Egységes Gyógypedagógiai Módszertani Intézménye és Gyermekeotthona	állami	Bács-Kiskun Megyei Önkormányzat Bajai Óvodája, Általános Iskolája, Speciális Szakiskolája, Kollégiuma, Egységes Gyógypedagógiai Módszertani Intézménye és Gyermekeotthona	elméleti és gyakorlati szociális szolgáltatások szakmacsoportos alapozó oktatás		12	8		10	6		6	3
Baja	Baja	038450	Bács-Kiskun Megyei Önkormányzat Bajai Óvodája, Általános Iskolája, Speciális Szakiskolája, Kollégiuma, Egységes Gyógypedagógiai Módszertani Intézménye és Gyermekeotthona	állami	Bács-Kiskun Megyei Önkormányzat Bajai Óvodája, Általános Iskolája, Speciális Szakiskolája, Kollégiuma, Egységes Gyógypedagógiai Módszertani Intézménye és Gyermekeotthona	elméleti és gyakorlati könnyűipar szakmacsoportos alapozó oktatás		9	4		6	6		2	4
Baja	Baja	038450	Bács-Kiskun Megyei Önkormányzat Bajai Óvodája, Általános Iskolája, Speciális Szakiskolája, Kollégiuma, Egységes Gyógypedagógiai Módszertani Intézménye és Gyermekeotthona	állami	Bács-Kiskun Megyei Önkormányzat Bajai Óvodája, Általános Iskolája, Speciális Szakiskolája, Kollégiuma, Egységes Gyógypedagógiai Módszertani Intézménye és Gyermekeotthona	a kilencedik évfolyamon a szakmacsoportban folyó gyakorlati oktatás, tizedik évfolyamon folyó szakmai alapozó elméleti és gyakorlati oktatás területe (i): faipar szakmacsoport	12			7			3		
Baja	Baja	038450	Bács-Kiskun Megyei Önkormányzat Bajai Óvodája, Általános Iskolája, Speciális Szakiskolája, Kollégiuma, Egységes Gyógypedagógiai Módszertani Intézménye és Gyermekeotthona	állami	Bács-Kiskun Megyei Önkormányzat Bajai Óvodája, Általános Iskolája, Speciális Szakiskolája, Kollégiuma, Egységes Gyógypedagógiai Módszertani Intézménye és Gyermekeotthona	elméleti és gyakorlati mezőgazdaság szakmacsoportos alapozó oktatás		9	9		6	10		2	5
Baja	Baja	200509	Magiszter Alapítványi Óvoda, Általános Iskola, Középiskola és Szakiskola	magán	Magiszter Alapítványi Óvoda, Általános Iskola, Középiskola és Szakiskola	elméleti és gyakorlati oktatás szakmacsoportos alapozó oktatás		12	11		35	35		3	4
Jánoshalma	Jánoshalma	027986	VM Kelet-magyarországi Agrár- szakképző Központ, Mezőgazdasági Szakképző Iskola és Kollégium, Jánoshalma	állami	VM Kelet-magyarországi Agrár-szakképző Központ, Mezőgazdasági Szakképző Iskola és Kollégium, Jánoshalma	a kilencedik évfolyamon a szakmacsoportban folyó gyakorlati oktatás, tizedik évfolyamon folyó szakmai alapozó elméleti és gyakorlati oktatás területe (i): vendéglátás- idegenforgalom szakmacsoport, mezőgazdaság szakmacsoport	94			30			30		
Jánoshalma	Jánoshalma	027986	VM Kelet-magyarországi Agrár- szakképző Központ, Mezőgazdasági Szakképző Iskola és Kollégium, Jánoshalma	állami	VM Kelet-magyarországi Agrár-szakképző Központ, Mezőgazdasági Szakképző Iskola és Kollégium, Jánoshalma	a Kt. 27. § (4) bekezdés alapján a kerettanterv szerint oktatott „előrehozott” szakképzésben a képzés területe: mezőgazdaság szakmacsoport			72			30			27

Tankerület	Település	OM azonosító	Intézmény neve	Fenntartó típusa (egyházi/magán/állami)	Feladatellátási hely	Szakmacsoport	Szakmacsoportonként az intézménybe 9. évfolyamra jelentkezők száma			Szakmacsoportonként a 9. évfolyamra az engedélyezett férőhelyek száma			Szakmacsoportonként a 9. évfolyamra felvettek száma		
							2010/2011	2011/2012	2012/2013	2010/2011	2011/2012	2012/2013	2010/2011	2011/2012	2012/2013
Jánoshalma	Jánoshalma	027986	VM Kelet-magyarországi Agrár- szakképző Központ, Mezőgazdasági Szakképző Iskola és Kollégium, Jánoshalma	állami	VM Kelet-magyarországi Agrár-szakképző Központ, Mezőgazdasági Szakképző Iskola és Kollégium, Jánoshalma	A Kt. 27. § (4) szerinti ("előrehozott") szakképzésben a képzés területei: mezőgazdaság szakmacsoport	33			30			12		
Jánoshalma	Jánoshalma	027986	VM Kelet-magyarországi Agrár- szakképző Központ, Mezőgazdasági Szakképző Iskola és Kollégium, Jánoshalma	állami	VM Kelet-magyarországi Agrár-szakképző Központ, Mezőgazdasági Szakképző Iskola és Kollégium, Jánoshalma	a Kt. 27. § (4) szerinti ("előrehozott") szakképzésben a képzés területe: mezőgazdaság szakmacsoport		71		26			26		
Jánoshalma	Jánoshalma	027986	VM Kelet-magyarországi Agrár- szakképző Központ, Mezőgazdasági Szakképző Iskola és Kollégium, Jánoshalma	állami	VM Kelet-magyarországi Agrár-szakképző Központ, Mezőgazdasági Szakképző Iskola és Kollégium, Jánoshalma	az Országos Képzési Jegyzék szerinti elméleti és gyakorlati gépészet szakmacsoport, mezőgazdaság szakmacsoportos alapozó oktatás	38			30			20		
Jánoshalma	Jánoshalma	027986	VM Kelet-magyarországi Agrár- szakképző Központ, Mezőgazdasági Szakképző Iskola és Kollégium, Jánoshalma	állami	VM Kelet-magyarországi Agrár-szakképző Központ, Mezőgazdasági Szakképző Iskola és Kollégium, Jánoshalma	elméleti és gyakorlati gépészet, környezetvédelem- vizgázdálkodás, mezőgazdaság szakmacsoportos alapozó oktatás		60		30			24		
Jánoshalma	Jánoshalma	027986	VM Kelet-magyarországi Agrár- szakképző Központ, Mezőgazdasági Szakképző Iskola és Kollégium, Jánoshalma	állami	VM Kelet-magyarországi Agrár-szakképző Központ, Mezőgazdasági Szakképző Iskola és Kollégium, Jánoshalma	elméleti és gyakorlati gépészet, mezőgazdaság szakmacsoportos alapozó oktatás			44			30			18
Jánoshalma	Jánoshalma	027986	VM Kelet-magyarországi Agrár- szakképző Központ, Mezőgazdasági Szakképző Iskola és Kollégium, Jánoshalma	állami	VM Kelet-magyarországi Agrár-szakképző Központ, Mezőgazdasági Szakképző Iskola és Kollégium, Jánoshalma	elméleti és gyakorlati vendéglátás- idegenforgalom, mezőgazdaság szakmacsoportos alapozó oktatás		66	46		34	30		15	20
Jánoshalma	Jánoshalma	200951	HUNYADI JÁNOS ÁLTALÁNOS ISKOLA GIMNÁZIUM SZAKKÖZÉPISKOLA	állami	Szakközépiskola	elméleti és gyakorlati informatika szakmacsoportos alapozó oktatás		37	19		25	30		10	7
Kalocsa	Kalocsa	027972	Kossuth Zsuzsanna Humán és Kereskedelmi Szakközépiskola, Szakiskola	állami	Kossuth Zsuzsanna Humán és Kereskedelmi Szakközépiskola, Szakiskola	a kilencedik évfolyamon a szakmacsoportban folyó gyakorlati oktatás, tizedik évfolyamon folyó szakmai alapozó elméleti és gyakorlati oktatás területe (i): kereskedelem- marketing, üzleti adminisztráció	31			22			2		

Tankerület	Település	OM azonosító	Intézmény neve	Fenntartó típusa (egyházi/magán/állami)	Feladatellátási hely	Szakmacsoport	Szakmacsoportonként az intézménybe 9. évfolyamra jelentkezők száma			Szakmacsoportonként a 9. évfolyamra az engedélyezett férőhelyek száma			Szakmacsoportonként a 9. évfolyamra felvettek száma		
							2010/2011	2011/2012	2012/2013	2010/2011	2011/2012	2012/2013	2010/2011	2011/2012	2012/2013
Kalocsa	Kalocsa	027972	Kossuth Zsuzsanna Humán és Kereskedelmi Szakközépiskola, Szakiskola	állami	Kossuth Zsuzsanna Humán és Kereskedelmi Szakközépiskola, Szakiskola	a kilencedik évfolyamon a szakmacsoportban folyó gyakorlati oktatás, tizedik évfolyamon folyó szakmai alapozó elméleti és gyakorlati oktatás területe (i): vendéglátás- idegenforgalom szakmacsoport	96			35			30		
Kalocsa	Kalocsa	027972	Kossuth Zsuzsanna Humán és Kereskedelmi Szakközépiskola, Szakiskola	állami	Kossuth Zsuzsanna Humán és Kereskedelmi Szakközépiskola, Szakiskola	az Országos Képzési Jegyzék szerinti elméleti és gyakorlati egészségügy szakmacsoportos alapozó oktatás	113			44			41		
Kalocsa	Kalocsa	027972	Kossuth Zsuzsanna Humán és Kereskedelmi Szakközépiskola, Szakiskola	állami	Kossuth Zsuzsanna Humán és Kereskedelmi Szakközépiskola, Szakiskola	az Országos Képzési Jegyzék szerinti elméleti és gyakorlati kereskedelem- marketing, üzleti adminisztrációs alapozó oktatás	80			16			15		
Kalocsa	Kalocsa	027972	Kossuth Zsuzsanna Humán és Kereskedelmi Szakközépiskola, Szakiskola	állami	Kossuth Zsuzsanna Humán és Kereskedelmi Szakközépiskola, Szakiskola	elméleti és gyakorlati egészségügy szakmacsoportos alapozó oktatás		96	81		40	30		32	30
Kalocsa	Kalocsa	027972	Kossuth Zsuzsanna Humán és Kereskedelmi Szakközépiskola, Szakiskola	állami	Kossuth Zsuzsanna Humán és Kereskedelmi Szakközépiskola, Szakiskola	elméleti és gyakorlati kereskedelem- marketing, üzleti adminisztráció szakmacsoportos alapozó oktatás		107	24		40	20		11	3
Kalocsa	Kalocsa	027972	Kossuth Zsuzsanna Humán és Kereskedelmi Szakközépiskola, Szakiskola	állami	Kossuth Zsuzsanna Humán és Kereskedelmi Szakközépiskola, Szakiskola	elméleti és gyakorlati vendéglátás- idegenforgalom szakmacsoportos alapozó oktatás		56	174		30	80		10	51
Kalocsa	Kalocsa	027978	Dózsa György Gazdasági, Műszaki Szakközépiskola, Szakiskola és Kollégium	állami	Dózsa György Gazdasági, Műszaki Szakközépiskola, Szakiskola és Kollégium	a kilencedik évfolyamon a szakmacsoportban folyó gyakorlati oktatás, tizedik évfolyamon folyó szakmai alapozó elméleti és gyakorlati oktatás területe (i): egyéb szolgáltatások szakmacsoport	47			28			14		
Kalocsa	Kalocsa	027978	Dózsa György Gazdasági, Műszaki Szakközépiskola, Szakiskola és Kollégium	állami	Dózsa György Gazdasági, Műszaki Szakközépiskola, Szakiskola és Kollégium	a kilencedik évfolyamon a szakmacsoportban folyó gyakorlati oktatás, tizedik évfolyamon folyó szakmai alapozó elméleti és gyakorlati oktatás területe (i): élelmiszeripar szakmacsoport	66			28			27		

Tankerület	Település	OM azonosító	Intézmény neve	Fenntartó típusa (egyházi/magán/állami)	Feladatellátási hely	Szakmacsoport	Szakmacsoportonként az intézménybe 9. évfolyamra jelentkezők száma			Szakmacsoportonként a 9. évfolyamra az engedélyezett férőhelyek száma			Szakmacsoportonként a 9. évfolyamra felvettek száma		
							2010/2011	2011/2012	2012/2013	2010/2011	2011/2012	2012/2013	2010/2011	2011/2012	2012/2013
Kalocsa	Kalocsa	027978	Dózsa György Gazdasági, Műszaki Szakközépiskola, Szakiskola és Kollégium	állami	Dózsa György Gazdasági, Műszaki Szakközépiskola, Szakiskola és Kollégium	a kilencedik évfolyamon a szakmacsoportban folyó gyakorlati oktatás, tizedik évfolyamon folyó szakmai alapozó elméleti és gyakorlati oktatás területe (i): építészet szakmacsoport	13			14			3		
Kalocsa	Kalocsa	027978	Dózsa György Gazdasági, Műszaki Szakközépiskola, Szakiskola és Kollégium	állami	Dózsa György Gazdasági, Műszaki Szakközépiskola, Szakiskola és Kollégium	a kilencedik évfolyamon a szakmacsoportban folyó gyakorlati oktatás, tizedik évfolyamon folyó szakmai alapozó elméleti és gyakorlati oktatás területe (i): faipar szakmacsoport	33			16			9		
Kalocsa	Kalocsa	027978	Dózsa György Gazdasági, Műszaki Szakközépiskola, Szakiskola és Kollégium	állami	Dózsa György Gazdasági, Műszaki Szakközépiskola, Szakiskola és Kollégium	a kilencedik évfolyamon a szakmacsoportban folyó gyakorlati oktatás, tizedik évfolyamon folyó szakmai alapozó elméleti és gyakorlati oktatás területe (i): gépezészet szakmacsoport	41			16			13		
Kalocsa	Kalocsa	027978	Dózsa György Gazdasági, Műszaki Szakközépiskola, Szakiskola és Kollégium	állami	Dózsa György Gazdasági, Műszaki Szakközépiskola, Szakiskola és Kollégium	a kilencedik évfolyamon a szakmacsoportban folyó gyakorlati oktatás, tizedik évfolyamon folyó szakmai alapozó elméleti és gyakorlati oktatás területe (i): gépezészet szakmacsoport, építészet szakmacsoport, könnyűipar szakmacsoport, élelmiszeripar szakmac	9			15			1		
Kalocsa	Kalocsa	027978	Dózsa György Gazdasági, Műszaki Szakközépiskola, Szakiskola és Kollégium	állami	Dózsa György Gazdasági, Műszaki Szakközépiskola, Szakiskola és Kollégium	a kilencedik évfolyamon a szakmacsoportban folyó gyakorlati oktatás, tizedik évfolyamon folyó szakmai alapozó elméleti és gyakorlati oktatás területe (i): közlekedés szakmacsoport	35			12			12		
Kalocsa	Kalocsa	027978	Dózsa György Gazdasági, Műszaki Szakközépiskola, Szakiskola és Kollégium	állami	Dózsa György Gazdasági, Műszaki Szakközépiskola, Szakiskola és Kollégium	a Kt. 27. § (4) bekezdés alapján a kerettanterv szerint oktatott „előrehozott” szakképzésben a képzés területe: élelmiszeripar szakmacsoport			9			12			4

Tankerület	Település	OM azonosító	Intézmény neve	Fenntartó típusa (egyházi/magán/állami)	Feladatellátási hely	Szakmacsoport	Szakmacsoportonként az intézménybe 9. évfolyamra jelentkezők száma			Szakmacsoportonként a 9. évfolyamra az engedélyezett férőhelyek száma			Szakmacsoportonként a 9. évfolyamra felvettek száma		
							2010/2011	2011/2012	2012/2013	2010/2011	2011/2012	2012/2013	2010/2011	2011/2012	2012/2013
Kalocsa	Kalocsa	027978	Dózsa György Gazdasági, Műszaki Szakközépiskola, Szakiskola és Kollégium	állami	Dózsa György Gazdasági, Műszaki Szakközépiskola, Szakiskola és Kollégium	a Kt. 27. § (4) bekezdés alapján a kerettanterv szerint oktatott „előrehozott” szakképzésben a képzés területe: építészet szakmacsoport			16			12			5
Kalocsa	Kalocsa	027978	Dózsa György Gazdasági, Műszaki Szakközépiskola, Szakiskola és Kollégium	állami	Dózsa György Gazdasági, Műszaki Szakközépiskola, Szakiskola és Kollégium	a Kt. 27. § (4) bekezdés alapján a kerettanterv szerint oktatott „előrehozott” szakképzésben a képzés területe: könnyűipar szakmacsoport			11			12			7
Kalocsa	Kalocsa	027978	Dózsa György Gazdasági, Műszaki Szakközépiskola, Szakiskola és Kollégium	állami	Dózsa György Gazdasági, Műszaki Szakközépiskola, Szakiskola és Kollégium	A Kt. 27. § (4) szerinti ("előrehozott") szakképzésben a képzés területei: építészet szakmacsoport	25			16			12		
Kalocsa	Kalocsa	027978	Dózsa György Gazdasági, Műszaki Szakközépiskola, Szakiskola és Kollégium	állami	Dózsa György Gazdasági, Műszaki Szakközépiskola, Szakiskola és Kollégium	A Kt. 27. § (4) szerinti ("előrehozott") szakképzésben a képzés területei: könnyűipar szakmacsoport	5			12			1		
Kalocsa	Kalocsa	027978	Dózsa György Gazdasági, Műszaki Szakközépiskola, Szakiskola és Kollégium	állami	Dózsa György Gazdasági, Műszaki Szakközépiskola, Szakiskola és Kollégium	a Kt. 27. § (4) szerinti („előrehozott”) szakképzésben a képzés területe: építészet szakmacsoport		17			12			10	
Kalocsa	Kalocsa	027978	Dózsa György Gazdasági, Műszaki Szakközépiskola, Szakiskola és Kollégium	állami	Dózsa György Gazdasági, Műszaki Szakközépiskola, Szakiskola és Kollégium	a Kt. 27. § (4) szerinti („előrehozott”) szakképzésben a képzés területe: könnyűipar szakmacsoport		4			12				
Kalocsa	Kalocsa	027978	Dózsa György Gazdasági, Műszaki Szakközépiskola, Szakiskola és Kollégium	állami	Dózsa György Gazdasági, Műszaki Szakközépiskola, Szakiskola és Kollégium	az Országos Képzési Jegyzék szerinti elméleti és gyakorlati egyéb szolgáltatások szakmacsoportos alapozó oktatás	137			56			56		
Kalocsa	Kalocsa	027978	Dózsa György Gazdasági, Műszaki Szakközépiskola, Szakiskola és Kollégium	állami	Dózsa György Gazdasági, Műszaki Szakközépiskola, Szakiskola és Kollégium	az Országos Képzési Jegyzék szerinti elméleti és gyakorlati informatika szakmacsoportos alapozó oktatás	75			26			26		
Kalocsa	Kalocsa	027978	Dózsa György Gazdasági, Műszaki Szakközépiskola, Szakiskola és Kollégium	állami	Dózsa György Gazdasági, Műszaki Szakközépiskola, Szakiskola és Kollégium	elméleti és gyakorlati egyéb szolgáltatások szakmacsoportos alapozó oktatás		183	147		77	72		72	66
Kalocsa	Kalocsa	027978	Dózsa György Gazdasági, Műszaki Szakközépiskola, Szakiskola és Kollégium	állami	Dózsa György Gazdasági, Műszaki Szakközépiskola, Szakiskola és Kollégium	elméleti és gyakorlati elektrotechnika- elektronika szakmacsoportos alapozó oktatás		25	21		12	12		4	2

Tankerület	Település	OM azonosító	Intézmény neve	Fenntartó típusa (egyházi/magán/állami)	Feladatellátási hely	Szakmacsoport	Szakmacsoportonként az intézménybe 9. évfolyamra jelentkezők száma			Szakmacsoportonként a 9. évfolyamra az engedélyezett férőhelyek száma			Szakmacsoportonként a 9. évfolyamra felvettek száma		
							2010/2011	2011/2012	2012/2013	2010/2011	2011/2012	2012/2013	2010/2011	2011/2012	2012/2013
Kalocsa	Kalocsa	027978	Dózsa György Gazdasági, Műszaki Szakközépiskola, Szakiskola és Kollégium	állami	Dózsa György Gazdasági, Műszaki Szakközépiskola, Szakiskola és Kollégium	elméleti és gyakorlati élelmiszeripar szakmacsoportos alapozó oktatás		61	30		24	15		16	5
Kalocsa	Kalocsa	027978	Dózsa György Gazdasági, Műszaki Szakközépiskola, Szakiskola és Kollégium	állami	Dózsa György Gazdasági, Műszaki Szakközépiskola, Szakiskola és Kollégium	elméleti és gyakorlati építész szakmacsoportos alapozó oktatás		19	18		0	15			6
Kalocsa	Kalocsa	027978	Dózsa György Gazdasági, Műszaki Szakközépiskola, Szakiskola és Kollégium	állami	Dózsa György Gazdasági, Műszaki Szakközépiskola, Szakiskola és Kollégium	elméleti és gyakorlati faipar szakmacsoportos alapozó oktatás		29	34		12	12		9	4
Kalocsa	Kalocsa	027978	Dózsa György Gazdasági, Műszaki Szakközépiskola, Szakiskola és Kollégium	állami	Dózsa György Gazdasági, Műszaki Szakközépiskola, Szakiskola és Kollégium	elméleti és gyakorlati gépezés szakmacsoportos alapozó oktatás		81	88		38	54		21	35
Kalocsa	Kalocsa	027978	Dózsa György Gazdasági, Műszaki Szakközépiskola, Szakiskola és Kollégium	állami	Dózsa György Gazdasági, Műszaki Szakközépiskola, Szakiskola és Kollégium	elméleti és gyakorlati gépezés, építész, könnyűipar, élelmiszeripar szakmacsoportos alapozó oktatás		5	10		15	12		4	4
Kalocsa	Kalocsa	027978	Dózsa György Gazdasági, Műszaki Szakközépiskola, Szakiskola és Kollégium	állami	Dózsa György Gazdasági, Műszaki Szakközépiskola, Szakiskola és Kollégium	elméleti és gyakorlati informatika szakmacsoportos alapozó oktatás		71	64		28	32		14	10
Kalocsa	Kalocsa	027978	Dózsa György Gazdasági, Műszaki Szakközépiskola, Szakiskola és Kollégium	állami	Dózsa György Gazdasági, Műszaki Szakközépiskola, Szakiskola és Kollégium	elméleti és gyakorlati közgazdaság szakmacsoportos alapozó oktatás		56	61		30	30		10	7
Kalocsa	Kalocsa	027978	Dózsa György Gazdasági, Műszaki Szakközépiskola, Szakiskola és Kollégium	állami	Dózsa György Gazdasági, Műszaki Szakközépiskola, Szakiskola és Kollégium	elméleti és gyakorlati közlekedés szakmacsoportos alapozó oktatás		24			11			2	
Kalocsa	Kalocsa	027978	Dózsa György Gazdasági, Műszaki Szakközépiskola, Szakiskola és Kollégium	állami	Dózsa György Gazdasági, Műszaki Szakközépiskola, Szakiskola és Kollégium	elméleti és gyakorlati vendéglátás- idegenforgalom szakmacsoportos alapozó oktatás		72	23		50	15		10	3
Kalocsa	Kalocsa	027978	Dózsa György Gazdasági, Műszaki Szakközépiskola, Szakiskola és Kollégium	állami	Dózsa György Gazdasági, Műszaki Szakközépiskola, Szakiskola és Kollégium	tizenegyedik (nyelvi előkészítő esetén a tizenkettedik) évfolyamtól kezdődően - az Országos Képzési Jegyzék szerinti - elméleti és gyakorlati elektrotechnika- elektronika szakmacsoportos alapozó oktatás	28			14			7		
Kalocsa	Kalocsa	027978	Dózsa György Gazdasági, Műszaki Szakközépiskola, Szakiskola és Kollégium	állami	Dózsa György Gazdasági, Műszaki Szakközépiskola, Szakiskola és Kollégium	tizenegyedik (nyelvi előkészítő esetén a tizenkettedik) évfolyamtól kezdődően - az Országos Képzési Jegyzék szerinti - elméleti és gyakorlati gépezés szakmacsoportos alapozó oktatás	27			14			9		

Tankerület	Település	OM azonosító	Intézmény neve	Fenntartó típusa (egyházi/magán/állami)	Feladatellátási hely	Szakmacsoport	Szakmacsoportonként az intézménybe 9. évfolyamra jelentkezők száma			Szakmacsoportonként a 9. évfolyamra az engedélyezett férőhelyek száma			Szakmacsoportonként a 9. évfolyamra felvettek száma		
							2010/2011	2011/2012	2012/2013	2010/2011	2011/2012	2012/2013	2010/2011	2011/2012	2012/2013
Kalocsa	Kalocsa	027978	Dózsa György Gazdasági, Műszaki Szakközépiskola, Szakiskola és Kollégium	állami	Dózsa György Gazdasági, Műszaki Szakközépiskola, Szakiskola és Kollégium	tizenegyedik (nyelvi előkészítő esetén a tizenkettedik) évfolyamtól kezdődően - az Országos Képzési Jegyzék szerinti - elméleti és gyakorlati közgazdaság szakmacsoportos alapozó oktatás	64			28			23		
Kalocsa	Kalocsa	027978	Dózsa György Gazdasági, Műszaki Szakközépiskola, Szakiskola és Kollégium	állami	Dózsa György Gazdasági, Műszaki Szakközépiskola, Szakiskola és Kollégium	tizenegyedik (nyelvi előkészítő esetén a tizenkettedik) évfolyamtól kezdődően - az Országos Képzési Jegyzék szerinti - elméleti és gyakorlati mezőgazdaság szakmacsoportos alapozó oktatás	11			8			1		
Kalocsa	Kalocsa	038451	Nebuló Általános Iskola, Speciális Szakiskola, Készségfejlesztő Speciális Szakiskola és Egységes Gyógypedagógiai Módszertani Intézmény	állami	Nebuló Általános Iskola, Speciális Szakiskola, Készségfejlesztő Speciális Szakiskola	a kilencedik évfolyamon a szakmacsoportban folyó gyakorlati oktatás, tizedik évfolyamon folyó szakmai alapozó elméleti és gyakorlati oktatás területe (i): mezőgazdaság szakmacsoport	13			15			9		
Kalocsa	Kalocsa	038451	Nebuló Általános Iskola, Speciális Szakiskola, Készségfejlesztő Speciális Szakiskola és Egységes Gyógypedagógiai Módszertani Intézmény	állami	Nebuló Általános Iskola, Speciális Szakiskola, Készségfejlesztő Speciális Szakiskola	elméleti és gyakorlati mezőgazdaság szakmacsoportos alapozó oktatás		11		15				10	
Kalocsa	Kalocsa	038451	Nebuló Általános Iskola, Speciális Szakiskola, Készségfejlesztő Speciális Szakiskola és Egységes Gyógypedagógiai Módszertani Intézmény	állami	Nebuló Általános Iskola, Speciális Szakiskola, Készségfejlesztő Speciális Szakiskola	nincs szakmai alapozó elméleti és gyakorlati oktatás, szakmacsoportos alapozó oktatás		1	1	5	1			1	
Kalocsa	Kalocsa	102334	Kalyi Jag Roma Nemzetiségi Szakiskola, Szakközépiskola és Alapfokú Művészetoktatási Intézmény	magán	II. számú Kalyi Jag Roma Nemzetiségi Szakiskola	a kilencedik évfolyamon a szakmacsoportban folyó gyakorlati oktatás, tizedik évfolyamon folyó szakmai alapozó elméleti és gyakorlati oktatás területe (i): a kilencedik-tizedik évfolyamon több szakmacsoportban folyó gyakorlati oktatás, szakmai alapozó elm	5			40			1		

Tankerület	Település	OM azonosító	Intézmény neve	Fenntartó típusa (egyházi/magán/állami)	Feladatellátási hely	Szakmacsoport	Szakmacsoportonként az intézménybe 9. évfolyamra jelentkezők száma			Szakmacsoportonként a 9. évfolyamra az engedélyezett férőhelyek száma			Szakmacsoportonként a 9. évfolyamra felvettek száma		
							2010/2011	2011/2012	2012/2013	2010/2011	2011/2012	2012/2013	2010/2011	2011/2012	2012/2013
Kalocsa	Kalocsa	102334	Kalyi Jak Roma Nemzetiségi Szakiskola, Szakközépiskola és Alapfokú Művészetoktatási Intézmény	magán	II. számú Kalyi Jag Roma Nemzetiségi Szakiskola	a kilencedik évfolyamon a szakmacsoportban folyó gyakorlati oktatás, tizedik évfolyamon folyó szakmai alapozó elméleti és gyakorlati oktatás területe (i): kereskedelem-marketing, üzleti adminisztráció	6			20			1		
Kalocsa	Kalocsa	102334	Kalyi Jag Roma Nemzetiségi Szakiskola, Szakközépiskola és Alapfokú Művészetoktatási Intézmény	magán	II. számú Kalyi Jag Roma Nemzetiségi Szakiskola	elméleti és gyakorlati kereskedelem-marketing, üzleti adminisztráció szakmacsoportos alapozó oktatás			2			20			1
Kalocsa	Kalocsa	102334	Kalyi Jag Roma Nemzetiségi Szakiskola, Szakközépiskola és Alapfokú Művészetoktatási Intézmény	magán	II. számú Kalyi Jag Roma Nemzetiségi Szakiskola	elméleti és gyakorlati ügyvitel, kereskedelem-marketing, üzleti adminisztráció szakmacsoportos alapozó oktatás		10	3		0	20			2
Kalocsa	Kalocsa	102334	Kalyi Jag Roma Nemzetiségi Szakiskola, Szakközépiskola és Alapfokú Művészetoktatási Intézmény	magán	II. számú Kalyi Jag Roma Nemzetiségi Szakiskola	nincs szakmai alapozó elméleti és gyakorlati oktatás, szakmacsoportos alapozó oktatás		3			0				
Kalocsa	Kalocsa	200795	Euroszféra Magángimnázium, Szakközépiskola és Szakiskola	magán	Euroszféra Magángimnázium, Szakközépiskola és Szakiskola	elméleti és gyakorlati építészet szakmacsoportos alapozó oktatás			3			0			
Kalocsa	Kalocsa	200795	Euroszféra Magángimnázium, Szakközépiskola és Szakiskola	magán	Euroszféra Magángimnázium, Szakközépiskola és Szakiskola	elméleti és gyakorlati faipar szakmacsoportos alapozó oktatás			1			0			
Kalocsa	Kalocsa	200795	Euroszféra Magángimnázium, Szakközépiskola és Szakiskola	magán	Euroszféra Magángimnázium, Szakközépiskola és Szakiskola	elméleti és gyakorlati vendéglátás-idegenforgalom szakmacsoportos alapozó oktatás			9			0			
Kalocsa	Solt	200795	Euroszféra Magángimnázium, Szakközépiskola és Szakiskola	magán	Euroszféra Magángimnázium, Szakközépiskola és Szakiskola	a Kt. 27. § (4) szerinti („előrehozott”) szakképzésben a képzés területe: élelmiszeripar szakmacsoport		2			20				
Kalocsa	Solt	200795	Euroszféra Magángimnázium, Szakközépiskola és Szakiskola	magán	Euroszféra Magángimnázium, Szakközépiskola és Szakiskola	a Kt. 27. § (4) szerinti („előrehozott”) szakképzésben a képzés területe: építészet szakmacsoport		1			40		1		
Kalocsa	Solt	200795	Euroszféra Magángimnázium, Szakközépiskola és Szakiskola	magán	Euroszféra Magángimnázium, Szakközépiskola és Szakiskola	a Kt. 27. § (4) szerinti („előrehozott”) szakképzésben a képzés területe: faipar szakmacsoport		2			20		2		

Tankerület	Település	OM azonosító	Intézmény neve	Fenntartó típusa (egyházi/magán/állami)	Feladatellátási hely	Szakmacsoport	Szakmacsoportonként az intézménybe 9. évfolyamra jelentkezők száma			Szakmacsoportonként a 9. évfolyamra az engedélyezett férőhelyek száma			Szakmacsoportonként a 9. évfolyamra felvettek száma		
							2010/2011	2011/2012	2012/2013	2010/2011	2011/2012	2012/2013	2010/2011	2011/2012	2012/2013
Kalocsa	Solt	200795	Euroszféra Magángimnázium, Szakközépiskola és Szakiskola	magán	Euroszféra Magángimnázium, Szakközépiskola és Szakiskola	elméleti és gyakorlati élelmiszeripar szakmacsoportos alapozó oktatás		4			20			1	
Kalocsa	Solt	200795	Euroszféra Magángimnázium, Szakközépiskola és Szakiskola	magán	Euroszféra Magángimnázium, Szakközépiskola és Szakiskola	elméleti és gyakorlati építészet szakmacsoportos alapozó oktatás		2			40				
Kalocsa	Solt	200795	Euroszféra Magángimnázium, Szakközépiskola és Szakiskola	magán	Euroszféra Magángimnázium, Szakközépiskola és Szakiskola	elméleti és gyakorlati faipar szakmacsoportos alapozó oktatás		1			20				
Kecskemét	Kecskemét	038452	Kecskeméti Egységes Gyógypedagógiai Módszertani Intézmény, Készségfejlesztő Speciális Szakiskola és Logopédiai Intézet	állami	Összetett Iskola	nincs szakmai alapozó elméleti és gyakorlati oktatás, szakmacsoportos alapozó oktatás		0	0		0	0			
Kecskemét	Kecskemét	038454	Bács-Kiskun Megyei Önkormányzat Integrált Óvodája, Általános Iskolája, Előkészítő és Készségfejlesztő Speciális Szakiskolája, Kollégiuma, Egységes Gyógypedagógiai Módszertani Intézménye, Egységes Pedagógiai Szakszolgálata, Nevelési Tanácsadója, Gyerem	állami	Bács-Kiskun Megyei Önkormányzat Integrált Óvodája, Általános Iskolája, Előkészítő és Készségfejlesztő Speciális Szakiskolája, Kollégiuma, Egységes Gyógypedagógiai Módszertani Intézménye, Egységes Pedagógiai Szakszolgálata, Nevelési Tanácsadója, Gyerem	elméleti és gyakorlati informatika, egyéb szolgáltatások szakmacsoportos alapozó oktatás			7		4			1	
Kecskemét	Kecskemét	100539	Katedra Gimnázium, Informatikai és Művészeti Szakközépiskola és Kollégium	magán	Katedra Gimnázium, Informatikai és Művészeti Szakközépiskola és Kollégium	az Országos Képzési Jegyzék szerinti elméleti és gyakorlati informatika szakmacsoportos alapozó oktatás	46			24			14		
Kecskemét	Kecskemét	100539	Katedra Gimnázium, Informatikai és Művészeti Szakközépiskola és Kollégium	magán	Katedra Gimnázium, Informatikai és Művészeti Szakközépiskola és Kollégium	az Országos Képzési Jegyzék szerinti elméleti és gyakorlati művészet, közművelődés, kommunikáció szakmacsoportos alapozó oktatás	47			24			24		
Kecskemét	Kecskemét	100539	Katedra Gimnázium, Informatikai és Művészeti Szakközépiskola és Kollégium	magán	Katedra Gimnázium, Informatikai és Művészeti Szakközépiskola és Kollégium	elméleti és gyakorlati informatika szakmacsoportos alapozó oktatás		45	59		24	24		12	15
Kecskemét	Kecskemét	100539	Katedra Gimnázium, Informatikai és Művészeti Szakközépiskola és Kollégium	magán	Katedra Gimnázium, Informatikai és Művészeti Szakközépiskola és Kollégium	elméleti és gyakorlati művészet, közművelődés, kommunikáció szakmacsoportos alapozó oktatás		32	37		24	24		18	16

Tankerület	Település	OM azonosító	Intézmény neve	Fenntartó típusa (egyházi/magán/állami)	Feladatellátási hely	Szakmacsoport	Szakmacsoportonként az intézménybe 9. évfolyamra jelentkezők száma			Szakmacsoportonként a 9. évfolyamra az engedélyezett férőhelyek száma			Szakmacsoportonként a 9. évfolyamra felvettek száma		
							2010/2011	2011/2012	2012/2013	2010/2011	2011/2012	2012/2013	2010/2011	2011/2012	2012/2013
Kecskemét	Kecskemét	200923	Kecskeméti Művészeti Óvoda, Általános Iskola, Középiskola és Alapfokú Művészetoktatási Intézmény	állami	Kecskeméti Művészeti Óvoda, Általános Iskola, Középiskola és Alapfokú Művészetoktatási Intézmény Kodály Zoltán Ének-zenei Iskolája	elméleti és gyakorlati művészet, közművelődés, kommunikáció szakmacsoportos alapozó oktatás		30	35		28	32		21	24
Kecskemét	Kecskemét	200923	Kecskeméti Művészeti Óvoda, Általános Iskola, Középiskola és Alapfokú Művészetoktatási Intézmény	állami	Kecskeméti Művészeti Óvoda, Általános Iskola, Középiskola és Alapfokú Művészetoktatási Intézmény Kodály Zoltán Ének-zenei Iskolája	az Országos Képzési Jegyzék szerinti elméleti és gyakorlati művészet, közművelődés, kommunikáció szakmacsoportos alapozó oktatás	29			28			20		
Kecskemét	Kecskemét	200930	Lestár Péter Egységes Középiskola, Szakiskola és Óvoda	állami	Lestár Péter Egységes Középiskola, Szakiskola	a kilencedik évfolyamon a szakmacsoportban folyó gyakorlati oktatás, tizedik évfolyamon folyó szakmai alapozó elméleti és gyakorlati oktatás területe (i): kereskedelem- marketing, üzleti adminisztráció	218			84			43		
Kecskemét	Kecskemét	200930	Lestár Péter Egységes Középiskola, Szakiskola és Óvoda	állami	Lestár Péter Egységes Középiskola, Szakiskola	a Kt. 27. § (4) bekezdés alapján a kerettanterv szerint oktatott „előrehozott” szakképzésben a képzés területe: kereskedelem- marketing, üzleti adminisztráció szakmacsoport			143			72			37
Kecskemét	Kecskemét	200930	Lestár Péter Egységes Középiskola, Szakiskola és Óvoda	állami	Lestár Péter Egységes Középiskola, Szakiskola	elméleti és gyakorlati kereskedelem- marketing, üzleti adminisztráció szakmacsoportos alapozó oktatás		158	183		56	36		33	29
Kecskemét	Kecskemét	200930	Lestár Péter Egységes Középiskola, Szakiskola és Óvoda	állami	Lestár Péter Egységes Középiskola, Szakiskola	elméleti és gyakorlati közlekedés, kereskedelem- marketing, üzleti adminisztráció szakmacsoportos alapozó oktatás		223			84			30	
Kecskemét	Kecskemét	200930	Lestár Péter Egységes Középiskola, Szakiskola és Óvoda	állami	Lestár Péter Egységes Középiskola, Szakiskola	tizenegyedik (nyelvi előkészítő esetén a tizenkettedik) évfolyamtól kezdődően - az Országos Képzési Jegyzék szerinti - elméleti és gyakorlati közlekedés szakmacsoport, kereskedelem- marketing, üzleti adminisztrációs alapozó oktatás	297			84			67		

Tankerület	Település	OM azonosító	Intézmény neve	Fenntartó típusa (egyházi/magán/állami)	Feladatellátási hely	Szakmacsoport	Szakmacsoportonként az intézménybe 9. évfolyamra jelentkezők száma			Szakmacsoportonként a 9. évfolyamra az engedélyezett férőhelyek száma			Szakmacsoportonként a 9. évfolyamra felvettek száma		
							2010/2011	2011/2012	2012/2013	2010/2011	2011/2012	2012/2013	2010/2011	2011/2012	2012/2013
Kecskemét	Kecskemét	201176	Kecskeméti Humán Középiskola, Szakiskola és Kollégium	állami	Kecskeméti Humán Középiskola, Szakiskola és Kollégium Kada Elek Közgazdasági Szakközépiskolája	az Országos Képzési Jegyzék szerinti elméleti és gyakorlati közgazdaság szakmacsoportos alapozó oktatás	412			75			75		
Kecskemét	Kecskemét	201176	Kecskeméti Humán Középiskola, Szakiskola és Kollégium	állami	Kecskeméti Humán Középiskola, Szakiskola és Kollégium Kada Elek Közgazdasági Szakközépiskolája	elméleti és gyakorlati kereskedelem- marketing, üzleti adminisztráció szakmacsoportos alapozó oktatás		257	243		28	30		28	28
Kecskemét	Kecskemét	201176	Kecskeméti Humán Középiskola, Szakiskola és Kollégium	állami	Kecskeméti Humán Középiskola, Szakiskola és Kollégium Kada Elek Közgazdasági Szakközépiskolája	elméleti és gyakorlati közgazdaság szakmacsoportos alapozó oktatás		433	357		88	76		88	75
Kecskemét	Kecskemét	201176	Kecskeméti Humán Középiskola, Szakiskola és Kollégium	állami	Kecskeméti Humán Középiskola, Szakiskola és Kollégium Kada Elek Közgazdasági Szakközépiskolája	elméleti és gyakorlati üzgyvitel szakmacsoportos alapozó oktatás			40			12			12
Kecskemét	Kecskemét	201176	Kecskeméti Humán Középiskola, Szakiskola és Kollégium	állami	Kecskeméti Humán Középiskola, Szakiskola és Kollégium Kada Elek Közgazdasági Szakközépiskolája	tizenegyedik (nyelvi előkészítő esetén a tizenkettedik) évfolyamtól kezdődően - az Országos Képzési Jegyzék szerinti - elméleti és gyakorlati kereskedelem- marketing, üzleti adminisztrációs alapozó oktatás	282			28			28		
Kecskemét	Kecskemét	201176	Kecskeméti Humán Középiskola, Szakiskola és Kollégium	állami	Kecskeméti Humán Középiskola, Szakiskola és Kollégium Kada Elek Közgazdasági Szakközépiskolája	tizenegyedik (nyelvi előkészítő esetén a tizenkettedik) évfolyamtól kezdődően - az Országos Képzési Jegyzék szerinti - elméleti és gyakorlati közgazdaság szakmacsoportos alapozó oktatás	84			14			14		
Kecskemét	Kecskemét	201176	Kecskeméti Humán Középiskola, Szakiskola és Kollégium	állami	Kecskeméti Humán Középiskola, Szakiskola és Kollégium Széchenyi István Idegenforgalmi, Vendéglátóipari Szakközépiskola és Szakiskolája	a kilencedik évfolyamon a szakmacsoportban folyó gyakorlati oktatás, tizedik évfolyamon folyó szakmai alapozó elméleti és gyakorlati oktatás területe (i): vendéglátás- idegenforgalom szakmacsoport	298			52			52		

Tankerület	Település	OM azonosító	Intézmény neve	Fenntartó típusa (egyházi/magán/állami)	Feladatellátási hely	Szakmacsoport	Szakmacsoportonként az intézménybe 9. évfolyamra jelentkezők száma			Szakmacsoportonként a 9. évfolyamra az engedélyezett férőhelyek száma			Szakmacsoportonként a 9. évfolyamra felvettek száma		
							2010/2011	2011/2012	2012/2013	2010/2011	2011/2012	2012/2013	2010/2011	2011/2012	2012/2013
Kecskemét	Kecskemét	201176	Kecskeméti Humán Középiskola, Szakiskola és Kollégium	állami	Kecskeméti Humán Középiskola, Szakiskola és Kollégium Széchenyi István Idegenforgalmi, Vendéglátóipari Szakközépiskola és Szakiskolája	a Kt. 27. § (4) bekezdés alapján a kerettanterv szerint oktatott „előrehozott” szakképzésben a képzés területe: vendéglátás- idegenforgalom szakmacsoport			526			84			84
Kecskemét	Kecskemét	201176	Kecskeméti Humán Középiskola, Szakiskola és Kollégium	állami	Kecskeméti Humán Középiskola, Szakiskola és Kollégium Széchenyi István Idegenforgalmi, Vendéglátóipari Szakközépiskola és Szakiskolája	A Kt. 27. § (4) szerinti ("előrehozott") szakképzésben a képzés területei: vendéglátás- idegenforgalom szakmacsoport	139			32			32		
Kecskemét	Kecskemét	201176	Kecskeméti Humán Középiskola, Szakiskola és Kollégium	állami	Kecskeméti Humán Középiskola, Szakiskola és Kollégium Széchenyi István Idegenforgalmi, Vendéglátóipari Szakközépiskola és Szakiskolája	a Kt. 27. § (4) szerinti („előrehozott”) szakképzésben a képzés területe: vendéglátás- idegenforgalom szakmacsoport		396			54			42	
Kecskemét	Kecskemét	201176	Kecskeméti Humán Középiskola, Szakiskola és Kollégium	állami	Kecskeméti Humán Középiskola, Szakiskola és Kollégium Széchenyi István Idegenforgalmi, Vendéglátóipari Szakközépiskola és Szakiskolája	elméleti és gyakorlati vendéglátás- idegenforgalom szakmacsoportos alapozó oktatás		518	329		82	56		80	56
Kecskemét	Kecskemét	201176	Kecskeméti Humán Középiskola, Szakiskola és Kollégium	állami	Kecskeméti Humán Középiskola, Szakiskola és Kollégium Széchenyi István Idegenforgalmi, Vendéglátóipari Szakközépiskola és Szakiskolája	tizenegyedik (nyelvi előkészítő esetén a tizenkettedik) évfolyamtól kezdődően - az Országos Képzési Jegyzék szerinti - elméleti és gyakorlati vendéglátás- idegenforgalom szakmacsoportos alapozó oktatás	456			60			60		
Kecskemét	Kecskemét	201176	Kecskeméti Humán Középiskola, Szakiskola és Kollégium	állami	Kecskeméti Humán Középiskola, Szakiskola és Kollégium Szent-Györgyi Albert Egészségügyi és Szociális Szakközépiskola és Szakiskolája	a Kt. 27. § (4) bekezdés alapján a kerettanterv szerint oktatott „előrehozott” szakképzésben a képzés területe: szociális szolgáltatások szakmacsoport			75			20			20
Kecskemét	Kecskemét	201176	Kecskeméti Humán Középiskola, Szakiskola és Kollégium	állami	Kecskeméti Humán Középiskola, Szakiskola és Kollégium Szent-Györgyi Albert Egészségügyi és Szociális Szakközépiskola és Szakiskolája	a Kt. 27. § (4) szerinti („előrehozott”) szakképzésben a képzés területe: Szociális szolgáltatások		59			26			15	

Tankerület	Település	OM azonosító	Intézmény neve	Fenntartó típusa (egyházi/magán/állami)	Feladatellátási hely	Szakmacsoport	Szakmacsoportonként az intézménybe 9. évfolyamra jelentkezők száma			Szakmacsoportonként a 9. évfolyamra az engedélyezett férőhelyek száma			Szakmacsoportonként a 9. évfolyamra felvettek száma		
							2010/2011	2011/2012	2012/2013	2010/2011	2011/2012	2012/2013	2010/2011	2011/2012	2012/2013
Kecskemét	Kecskemét	201176	Kecskeméti Humán Középiskola, Szakiskola és Kollégium	állami	Kecskeméti Humán Középiskola, Szakiskola és Kollégium Szent-Györgyi Albert Egészségügyi és Szociális Szakközépiskola és Szakiskolája	az Országos Képzési Jegyzék szerinti elméleti és gyakorlati egészségügy szakmacsoportos alapozó oktatás	383			56			56		
Kecskemét	Kecskemét	201176	Kecskeméti Humán Középiskola, Szakiskola és Kollégium	állami	Kecskeméti Humán Középiskola, Szakiskola és Kollégium Szent-Györgyi Albert Egészségügyi és Szociális Szakközépiskola és Szakiskolája	az Országos Képzési Jegyzék szerinti elméleti és gyakorlati szociális szolgáltatások szakmacsoportos alapozó oktatás	130			28			28		
Kecskemét	Kecskemét	201176	Kecskeméti Humán Középiskola, Szakiskola és Kollégium	állami	Kecskeméti Humán Középiskola, Szakiskola és Kollégium Szent-Györgyi Albert Egészségügyi és Szociális Szakközépiskola és Szakiskolája	elméleti és gyakorlati egészségügy szakmacsoportos alapozó oktatás		288	296		56	54		56	26
Kecskemét	Kecskemét	201176	Kecskeméti Humán Középiskola, Szakiskola és Kollégium	állami	Kecskeméti Humán Középiskola, Szakiskola és Kollégium Szent-Györgyi Albert Egészségügyi és Szociális Szakközépiskola és Szakiskolája	elméleti és gyakorlati szociális szolgáltatások szakmacsoportos alapozó oktatás		125	156		29	56		29	50
Kecskemét	Kecskemét	201176	Kecskeméti Humán Középiskola, Szakiskola és Kollégium	állami	Kecskeméti Humán Középiskola, Szakiskola és Kollégium Kocsis Pál Mezőgazdasági és Környezetvédelmi Szakközépiskola és Szakiskolája	a kilencedik évfolyamon a szakmacsoportban folyó gyakorlati oktatás, tizedik évfolyamon folyó szakmai alapozó elméleti és gyakorlati oktatás területe (i): vendéglátás- idegenforgalom szakmacsoport, mezőgazdaság szakmacsoport	135			26			26		
Kecskemét	Kecskemét	201176	Kecskeméti Humán Középiskola, Szakiskola és Kollégium	állami	Kecskeméti Humán Középiskola, Szakiskola és Kollégium Kocsis Pál Mezőgazdasági és Környezetvédelmi Szakközépiskola és Szakiskolája	a Kt. 27. § (4) bekezdés alapján a kerettanterv szerint oktatott „előrehozott” szakképzésben a képzés területe: mezőgazdaság szakmacsoport			48			40			12
Kecskemét	Kecskemét	201176	Kecskeméti Humán Középiskola, Szakiskola és Kollégium	állami	Kecskeméti Humán Középiskola, Szakiskola és Kollégium Kocsis Pál Mezőgazdasági és Környezetvédelmi Szakközépiskola és Szakiskolája	A Kt. 27. § (4) szerinti ("előrehozott") szakképzésben a képzés területei: mezőgazdaság szakmacsoport	29			27			8		

Tankerület	Település	OM azonosító	Intézmény neve	Fenntartó típusa (egyházi/magán/állami)	Feladatellátási hely	Szakmacsoport	Szakmacsoportonként az intézménybe 9. évfolyamra jelentkezők száma			Szakmacsoportonként a 9. évfolyamra az engedélyezett férőhelyek száma			Szakmacsoportonként a 9. évfolyamra felvettek száma		
							2010/2011	2011/2012	2012/2013	2010/2011	2011/2012	2012/2013	2010/2011	2011/2012	2012/2013
Kecskemét	Kecskemét	201176	Kecskeméti Humán Középiskola, Szakiskola és Kollégium	állami	Kecskeméti Humán Középiskola, Szakiskola és Kollégium Kocsis Pál Mezőgazdasági és Környezetvédelmi Szakközépiskola és Szakiskolája	a Kt. 27. § (4) szerinti („előrehozott”) szakképzésben a képzés területe: mezőgazdaság szakmacsoport		38			26			18	
Kecskemét	Kecskemét	201176	Kecskeméti Humán Középiskola, Szakiskola és Kollégium	állami	Kecskeméti Humán Középiskola, Szakiskola és Kollégium Kocsis Pál Mezőgazdasági és Környezetvédelmi Szakközépiskola és Szakiskolája	az Országos Képzési Jegyzék szerinti elméleti és gyakorlati környezetvédelem- vízgazdálkodás szakmacsoportos alapozó oktatás	176			28			28		
Kecskemét	Kecskemét	201176	Kecskeméti Humán Középiskola, Szakiskola és Kollégium	állami	Kecskeméti Humán Középiskola, Szakiskola és Kollégium Kocsis Pál Mezőgazdasági és Környezetvédelmi Szakközépiskola és Szakiskolája	az Országos Képzési Jegyzék szerinti elméleti és gyakorlati mezőgazdaság szakmacsoportos alapozó oktatás	80			28			28		
Kecskemét	Kecskemét	201176	Kecskeméti Humán Középiskola, Szakiskola és Kollégium	állami	Kecskeméti Humán Középiskola, Szakiskola és Kollégium Kocsis Pál Mezőgazdasági és Környezetvédelmi Szakközépiskola és Szakiskolája	elméleti és gyakorlati környezetvédelem- vízgazdálkodás szakmacsoportos alapozó oktatás		128			28			28	
Kecskemét	Kecskemét	201176	Kecskeméti Humán Középiskola, Szakiskola és Kollégium	állami	Kecskeméti Humán Középiskola, Szakiskola és Kollégium Kocsis Pál Mezőgazdasági és Környezetvédelmi Szakközépiskola és Szakiskolája	elméleti és gyakorlati környezetvédelem- vízgazdálkodás, mezőgazdaság szakmacsoportos alapozó oktatás			115			30			30
Kecskemét	Kecskemét	201176	Kecskeméti Humán Középiskola, Szakiskola és Kollégium	állami	Kecskeméti Humán Középiskola, Szakiskola és Kollégium Kocsis Pál Mezőgazdasági és Környezetvédelmi Szakközépiskola és Szakiskolája	elméleti és gyakorlati mezőgazdaság szakmacsoportos alapozó oktatás		57			28			16	
Kecskemét	Kecskemét	201176	Kecskeméti Humán Középiskola, Szakiskola és Kollégium	állami	Kecskeméti Humán Középiskola, Szakiskola és Kollégium Kocsis Pál Mezőgazdasági és Környezetvédelmi Szakközépiskola és Szakiskolája	elméleti és gyakorlati vendéglátás- idegenforgalom, mezőgazdaság szakmacsoportos alapozó oktatás		106			26			26	

Tankerület	Település	OM azonosító	Intézmény neve	Fenntartó típusa (egyházi/magán/állami)	Feladatellátási hely	Szakmacsoport	Szakmacsoportonként az intézménybe 9. évfolyamra jelentkezők száma			Szakmacsoportonként a 9. évfolyamra az engedélyezett férőhelyek száma			Szakmacsoportonként a 9. évfolyamra felvettek száma		
							2010/2011	2011/2012	2012/2013	2010/2011	2011/2012	2012/2013	2010/2011	2011/2012	2012/2013
Kecskemét	Kecskemét	201177	Kecskeméti Műszaki Szakképző Iskola, Speciális Szakiskola és Kollégium	állami	Kecskeméti Műszaki Szakképző Iskola, Speciális Szakiskola és Kollégium; Gáspár András Szakközépiskola és Szakiskolája	a kilencedik évfolyamon a szakmacsoportban folyó gyakorlati oktatás, tizedik évfolyamon folyó szakmai alapozó elméleti és gyakorlati oktatás területe (i): nyomdaipar szakmacsoport	29			10			10		
Kecskemét	Kecskemét	201177	Kecskeméti Műszaki Szakképző Iskola, Speciális Szakiskola és Kollégium	állami	Kecskeméti Műszaki Szakképző Iskola, Speciális Szakiskola és Kollégium; Gáspár András Szakközépiskola és Szakiskolája	a kilencedik évfolyamon a szakmacsoportban folyó gyakorlati oktatás, tizedik évfolyamon folyó szakmai alapozó elméleti és gyakorlati oktatás területe (i): építészet szakmacsoport	159			52			40		
Kecskemét	Kecskemét	201177	Kecskeméti Műszaki Szakképző Iskola, Speciális Szakiskola és Kollégium	állami	Kecskeméti Műszaki Szakképző Iskola, Speciális Szakiskola és Kollégium; Gáspár András Szakközépiskola és Szakiskolája	a kilencedik évfolyamon a szakmacsoportban folyó gyakorlati oktatás, tizedik évfolyamon folyó szakmai alapozó elméleti és gyakorlati oktatás területe (i): közlekedés szakmacsoport	149			28			28		
Kecskemét	Kecskemét	201177	Kecskeméti Műszaki Szakképző Iskola, Speciális Szakiskola és Kollégium	állami	Kecskeméti Műszaki Szakképző Iskola, Speciális Szakiskola és Kollégium; Gáspár András Szakközépiskola és Szakiskolája	a kilencedik évfolyamon a szakmacsoportban folyó gyakorlati oktatás, tizedik évfolyamon folyó szakmai alapozó elméleti és gyakorlati oktatás területe (i): egyéb szolgáltatások szakmacsoport	114			18			18		
Kecskemét	Kecskemét	201177	Kecskeméti Műszaki Szakképző Iskola, Speciális Szakiskola és Kollégium	állami	Kecskeméti Műszaki Szakképző Iskola, Speciális Szakiskola és Kollégium; Gáspár András Szakközépiskola és Szakiskolája	a kilencedik évfolyamon a szakmacsoportban folyó gyakorlati oktatás, tizedik évfolyamon folyó szakmai alapozó elméleti és gyakorlati oktatás területe (i): gépészet szakmacsoport	71			26			12		
Kecskemét	Kecskemét	201177	Kecskeméti Műszaki Szakképző Iskola, Speciális Szakiskola és Kollégium	állami	Kecskeméti Műszaki Szakképző Iskola, Speciális Szakiskola és Kollégium; Gáspár András Szakközépiskola és Szakiskolája	a Kt. 27. § (4) bekezdés alapján a kerettanterv szerint oktatott „előrehozott” szakképzésben a képzés területe: gépészet szakmacsoport			116			54			17

Tankerület	Település	OM azonosító	Intézmény neve	Fenntartó típusa (egyházi/magán/állami)	Feladatellátási hely	Szakmacsoport	Szakmacsoportonként az intézménybe 9. évfolyamra jelentkezők száma			Szakmacsoportonként a 9. évfolyamra az engedélyezett férőhelyek száma			Szakmacsoportonként a 9. évfolyamra felvettek száma		
							2010/2011	2011/2012	2012/2013	2010/2011	2011/2012	2012/2013	2010/2011	2011/2012	2012/2013
Kecskemét	Kecskemét	201177	Kecskeméti Műszaki Szakképző Iskola, Speciális Szakiskola és Kollégium	állami	Kecskeméti Műszaki Szakképző Iskola, Speciális Szakiskola és Kollégium; Gáspár András Szakközépiskola és Szakiskolája	a Kt. 27. § (4) bekezdés alapján a kerettanterv szerint oktatott „előrehozott” szakképzésben a képzés területe: építészet szakmacsoport			140			70			25
Kecskemét	Kecskemét	201177	Kecskeméti Műszaki Szakképző Iskola, Speciális Szakiskola és Kollégium	állami	Kecskeméti Műszaki Szakképző Iskola, Speciális Szakiskola és Kollégium; Gáspár András Szakközépiskola és Szakiskolája	a Kt. 27. § (4) bekezdés alapján a kerettanterv szerint oktatott „előrehozott” szakképzésben a képzés területe: faipar szakmacsoport			14			10			2
Kecskemét	Kecskemét	201177	Kecskeméti Műszaki Szakképző Iskola, Speciális Szakiskola és Kollégium	állami	Kecskeméti Műszaki Szakképző Iskola, Speciális Szakiskola és Kollégium; Gáspár András Szakközépiskola és Szakiskolája	a Kt. 27. § (4) bekezdés alapján a kerettanterv szerint oktatott „előrehozott” szakképzésben a képzés területe: egyéb szolgáltatások szakmacsoport			70			24			13
Kecskemét	Kecskemét	201177	Kecskeméti Műszaki Szakképző Iskola, Speciális Szakiskola és Kollégium	állami	Kecskeméti Műszaki Szakképző Iskola, Speciális Szakiskola és Kollégium; Gáspár András Szakközépiskola és Szakiskolája	a Kt. 27. § (4) bekezdés alapján a kerettanterv szerint oktatott „előrehozott” szakképzésben a képzés területe: közlekedés szakmacsoport			295			98			40
Kecskemét	Kecskemét	201177	Kecskeméti Műszaki Szakképző Iskola, Speciális Szakiskola és Kollégium	állami	Kecskeméti Műszaki Szakképző Iskola, Speciális Szakiskola és Kollégium; Gáspár András Szakközépiskola és Szakiskolája	A Kt. 27. § (4) szerinti ("előrehozott") szakképzésben a képzés területei: faipar szakmacsoport	24			6			6		
Kecskemét	Kecskemét	201177	Kecskeméti Műszaki Szakképző Iskola, Speciális Szakiskola és Kollégium	állami	Kecskeméti Műszaki Szakképző Iskola, Speciális Szakiskola és Kollégium; Gáspár András Szakközépiskola és Szakiskolája	A Kt. 27. § (4) szerinti ("előrehozott") szakképzésben a képzés területei: gépészet szakmacsoport	42			13			6		
Kecskemét	Kecskemét	201177	Kecskeméti Műszaki Szakképző Iskola, Speciális Szakiskola és Kollégium	állami	Kecskeméti Műszaki Szakképző Iskola, Speciális Szakiskola és Kollégium; Gáspár András Szakközépiskola és Szakiskolája	a Kt. 27. § (4) szerinti („előrehozott”) szakképzésben a képzés területe: gépészet szakmacsoport		53			24			6	
Kecskemét	Kecskemét	201177	Kecskeméti Műszaki Szakképző Iskola, Speciális Szakiskola és Kollégium	állami	Kecskeméti Műszaki Szakképző Iskola, Speciális Szakiskola és Kollégium; Gáspár András Szakközépiskola és Szakiskolája	a Kt. 27. § (4) szerinti („előrehozott”) szakképzésben a képzés területe: közlekedés szakmacsoport		192			80			23	

Tankerület	Település	OM azonosító	Intézmény neve	Fenntartó típusa (egyházi/magán/állami)	Feladatellátási hely	Szakmacsoport	Szakmacsoportonként az intézménybe 9. évfolyamra jelentkezők száma			Szakmacsoportonként a 9. évfolyamra az engedélyezett férőhelyek száma			Szakmacsoportonként a 9. évfolyamra felvettek száma		
							2010/2011	2011/2012	2012/2013	2010/2011	2011/2012	2012/2013	2010/2011	2011/2012	2012/2013
Kecskemét	Kecskemét	201177	Kecskeméti Műszaki Szakképző Iskola, Speciális Szakiskola és Kollégium	állami	Kecskeméti Műszaki Szakképző Iskola, Speciális Szakiskola és Kollégium; Gáspár András Szakközépiskola és Szakiskolája	az Országos Képzési Jegyzék szerinti elméleti és gyakorlati építészeti szakmacsoportos alapozó oktatás	50			28			15		
Kecskemét	Kecskemét	201177	Kecskeméti Műszaki Szakképző Iskola, Speciális Szakiskola és Kollégium	állami	Kecskeméti Műszaki Szakképző Iskola, Speciális Szakiskola és Kollégium; Gáspár András Szakközépiskola és Szakiskolája	az Országos Képzési Jegyzék szerinti elméleti és gyakorlati közlekedési szakmacsoportos alapozó oktatás	107			28			28		
Kecskemét	Kecskemét	201177	Kecskeméti Műszaki Szakképző Iskola, Speciális Szakiskola és Kollégium	állami	Kecskeméti Műszaki Szakképző Iskola, Speciális Szakiskola és Kollégium; Gáspár András Szakközépiskola és Szakiskolája	az Országos Képzési Jegyzék szerinti elméleti és gyakorlati nincs a kilencedik-tizedik évfolyamon gyakorlati oktatás, szakmai alapozó elméleti és gyakorlati oktatás, szakmacsoportos alapozó oktatásos alapozó oktatás	226			56			56		
Kecskemét	Kecskemét	201177	Kecskeméti Műszaki Szakképző Iskola, Speciális Szakiskola és Kollégium	állami	Kecskeméti Műszaki Szakképző Iskola, Speciális Szakiskola és Kollégium; Gáspár András Szakközépiskola és Szakiskolája	elméleti és gyakorlati egyéb szolgáltatások szakmacsoportos alapozó oktatás		102		14			14		
Kecskemét	Kecskemét	201177	Kecskeméti Műszaki Szakképző Iskola, Speciális Szakiskola és Kollégium	állami	Kecskeméti Műszaki Szakképző Iskola, Speciális Szakiskola és Kollégium; Gáspár András Szakközépiskola és Szakiskolája	elméleti és gyakorlati építészeti szakmacsoportos alapozó oktatás		178	25	68	32		51	5	
Kecskemét	Kecskemét	201177	Kecskeméti Műszaki Szakképző Iskola, Speciális Szakiskola és Kollégium	állami	Kecskeméti Műszaki Szakképző Iskola, Speciális Szakiskola és Kollégium; Gáspár András Szakközépiskola és Szakiskolája	elméleti és gyakorlati faipari szakmacsoportos alapozó oktatás		19		6			5		
Kecskemét	Kecskemét	201177	Kecskeméti Műszaki Szakképző Iskola, Speciális Szakiskola és Kollégium	állami	Kecskeméti Műszaki Szakképző Iskola, Speciális Szakiskola és Kollégium; Gáspár András Szakközépiskola és Szakiskolája	elméleti és gyakorlati gépészet szakmacsoportos alapozó oktatás		47	13	12	0		9		
Kecskemét	Kecskemét	201177	Kecskeméti Műszaki Szakképző Iskola, Speciális Szakiskola és Kollégium	állami	Kecskeméti Műszaki Szakképző Iskola, Speciális Szakiskola és Kollégium; Gáspár András Szakközépiskola és Szakiskolája	elméleti és gyakorlati gépészet, építészeti szakmacsoportos alapozó oktatás		13		0					

Tankerület	Település	OM azonosító	Intézmény neve	Fenntartó típusa (egyházi/magán/állami)	Feladatellátási hely	Szakmacsoport	Szakmacsoportonként az intézménybe 9. évfolyamra jelentkezők száma			Szakmacsoportonként a 9. évfolyamra az engedélyezett férőhelyek száma			Szakmacsoportonként a 9. évfolyamra felvettek száma		
							2010/2011	2011/2012	2012/2013	2010/2011	2011/2012	2012/2013	2010/2011	2011/2012	2012/2013
Kecskemét	Kecskemét	201177	Kecskeméti Műszaki Szakképző Iskola, Speciális Szakiskola és Kollégium	állami	Kecskeméti Műszaki Szakképző Iskola, Speciális Szakiskola és Kollégium; Gáspár András Szakközépiskola és Szakiskolája	elméleti és gyakorlati könnyűipar, faipar, nyomdaipar szakmacsoportos alapozó oktatás			7			0			
Kecskemét	Kecskemét	201177	Kecskeméti Műszaki Szakképző Iskola, Speciális Szakiskola és Kollégium	állami	Kecskeméti Műszaki Szakképző Iskola, Speciális Szakiskola és Kollégium; Gáspár András Szakközépiskola és Szakiskolája	elméleti és gyakorlati közlekedés szakmacsoportos alapozó oktatás		211	77		52	32		52	22
Kecskemét	Kecskemét	201177	Kecskeméti Műszaki Szakképző Iskola, Speciális Szakiskola és Kollégium	állami	Kecskeméti Műszaki Szakképző Iskola, Speciális Szakiskola és Kollégium; Gáspár András Szakközépiskola és Szakiskolája	elméleti és gyakorlati nyomdaipar szakmacsoportos alapozó oktatás		37			6			6	
Kecskemét	Kecskemét	201177	Kecskeméti Műszaki Szakképző Iskola, Speciális Szakiskola és Kollégium	állami	Kecskeméti Műszaki Szakképző Iskola, Speciális Szakiskola és Kollégium; Gáspár András Szakközépiskola és Szakiskolája	elméleti és gyakorlati nyomdaipar szakmacsoportos alapozó oktatás;			22			12			2
Kecskemét	Kecskemét	201177	Kecskeméti Műszaki Szakképző Iskola, Speciális Szakiskola és Kollégium	állami	Kecskeméti Műszaki Szakképző Iskola, Speciális Szakiskola és Kollégium; Gáspár András Szakközépiskola és Szakiskolája	nincs elméleti és gyakorlati szakmacsoportos alapozó oktatás		221	152		58	64		58	64
Kecskemét	Kecskemét	201177	Kecskeméti Műszaki Szakképző Iskola, Speciális Szakiskola és Kollégium	állami	Kecskeméti Műszaki Szakképző Iskola, Speciális Szakiskola és Kollégium; Kandó Kálmán Szakközépiskola és Szakiskolája	a kilencedik évfolyamon a szakmacsoportban folyó gyakorlati oktatás, tizedik évfolyamon folyó szakmai alapozó elméleti és gyakorlati oktatás területe (i): könnyűipar szakmacsoport	26			12			3		
Kecskemét	Kecskemét	201177	Kecskeméti Műszaki Szakképző Iskola, Speciális Szakiskola és Kollégium	állami	Kecskeméti Műszaki Szakképző Iskola, Speciális Szakiskola és Kollégium; Kandó Kálmán Szakközépiskola és Szakiskolája	a kilencedik évfolyamon a szakmacsoportban folyó gyakorlati oktatás, tizedik évfolyamon folyó szakmai alapozó elméleti és gyakorlati oktatás területe (i): faipar szakmacsoport	145			28			28		
Kecskemét	Kecskemét	201177	Kecskeméti Műszaki Szakképző Iskola, Speciális Szakiskola és Kollégium	állami	Kecskeméti Műszaki Szakképző Iskola, Speciális Szakiskola és Kollégium; Kandó Kálmán Szakközépiskola és Szakiskolája	a kilencedik évfolyamon a szakmacsoportban folyó gyakorlati oktatás, tizedik évfolyamon folyó szakmai alapozó elméleti és gyakorlati oktatás területe (i): elektrotechnika-elektronika	78			12			12		

Tankerület	Település	OM azonosító	Intézmény neve	Fenntartó típusa (egyházi/magán/állami)	Feladatellátási hely	Szakmacsoport	Szakmacsoportonként az intézménybe 9. évfolyamra jelentkezők száma			Szakmacsoportonként a 9. évfolyamra az engedélyezett férőhelyek száma			Szakmacsoportonként a 9. évfolyamra felvettek száma		
							2010/2011	2011/2012	2012/2013	2010/2011	2011/2012	2012/2013	2010/2011	2011/2012	2012/2013
						szakmacsoport									
Kecskemét	Kecskemét	201177	Kecskeméti Műszaki Szakképző Iskola, Speciális Szakiskola és Kollégium	állami	Kecskeméti Műszaki Szakképző Iskola, Speciális Szakiskola és Kollégium; Kandó Kálmán Szakközépiskola és Szakiskolája	a kilencedik évfolyamon a szakmacsoportban folyó gyakorlati oktatás, tizedik évfolyamon folyó szakmai alapozó elméleti és gyakorlati oktatás területe (i): gépészet szakmacsoport	134			36			30		
Kecskemét	Kecskemét	201177	Kecskeméti Műszaki Szakképző Iskola, Speciális Szakiskola és Kollégium	állami	Kecskeméti Műszaki Szakképző Iskola, Speciális Szakiskola és Kollégium; Kandó Kálmán Szakközépiskola és Szakiskolája	a Kt. 27. § (4) bekezdés alapján a kerettanterv szerint oktatott „előrehozott” szakképzésben a képzés területe: könnyűipar szakmacsoport			57			15			8
Kecskemét	Kecskemét	201177	Kecskeméti Műszaki Szakképző Iskola, Speciális Szakiskola és Kollégium	állami	Kecskeméti Műszaki Szakképző Iskola, Speciális Szakiskola és Kollégium; Kandó Kálmán Szakközépiskola és Szakiskolája	a Kt. 27. § (4) bekezdés alapján a kerettanterv szerint oktatott „előrehozott” szakképzésben a képzés területe: faipar szakmacsoport			110			30			25
Kecskemét	Kecskemét	201177	Kecskeméti Műszaki Szakképző Iskola, Speciális Szakiskola és Kollégium	állami	Kecskeméti Műszaki Szakképző Iskola, Speciális Szakiskola és Kollégium; Kandó Kálmán Szakközépiskola és Szakiskolája	a Kt. 27. § (4) bekezdés alapján a kerettanterv szerint oktatott „előrehozott” szakképzésben a képzés területe: elektrotechnika-elektronika szakmacsoport			137			45			37
Kecskemét	Kecskemét	201177	Kecskeméti Műszaki Szakképző Iskola, Speciális Szakiskola és Kollégium	állami	Kecskeméti Műszaki Szakképző Iskola, Speciális Szakiskola és Kollégium; Kandó Kálmán Szakközépiskola és Szakiskolája	a Kt. 27. § (4) bekezdés alapján a kerettanterv szerint oktatott „előrehozott” szakképzésben a képzés területe: gépészet szakmacsoport			232			63			52
Kecskemét	Kecskemét	201177	Kecskeméti Műszaki Szakképző Iskola, Speciális Szakiskola és Kollégium	állami	Kecskeméti Műszaki Szakképző Iskola, Speciális Szakiskola és Kollégium; Kandó Kálmán Szakközépiskola és Szakiskolája	A Kt. 27. § (4) szerinti ("előrehozott") szakképzésben a képzés területei: gépészet szakmacsoport	23			14			6		

Tankerület	Település	OM azonosító	Intézmény neve	Fenntartó típusa (egyházi/magán/állami)	Feladatellátási hely	Szakmacsoport	Szakmacsoportonként az intézménybe 9. évfolyamra jelentkezők száma			Szakmacsoportonként a 9. évfolyamra az engedélyezett férőhelyek száma			Szakmacsoportonként a 9. évfolyamra felvettek száma		
							2010/2011	2011/2012	2012/2013	2010/2011	2011/2012	2012/2013	2010/2011	2011/2012	2012/2013
Kecskemét	Kecskemét	201177	Kecskeméti Műszaki Szakképző Iskola, Speciális Szakiskola és Kollégium	állami	Kecskeméti Műszaki Szakképző Iskola, Speciális Szakiskola és Kollégium; Kandó Kálmán Szakközépiskola és Szakiskolája	A Kt. 27. § (4) szerinti ("előrehozott") szakképzésben a képzés területei: könnyűipar szakmacsoport	13			12			9		
Kecskemét	Kecskemét	201177	Kecskeméti Műszaki Szakképző Iskola, Speciális Szakiskola és Kollégium	állami	Kecskeméti Műszaki Szakképző Iskola, Speciális Szakiskola és Kollégium; Kandó Kálmán Szakközépiskola és Szakiskolája	a Kt. 27. § (4) szerinti („előrehozott”) szakképzésben a képzés területe: elektrotechnika-elektronika szakmacsoport		136			30			21	
Kecskemét	Kecskemét	201177	Kecskeméti Műszaki Szakképző Iskola, Speciális Szakiskola és Kollégium	állami	Kecskeméti Műszaki Szakképző Iskola, Speciális Szakiskola és Kollégium; Kandó Kálmán Szakközépiskola és Szakiskolája	a Kt. 27. § (4) szerinti („előrehozott”) szakképzésben a képzés területe: gépészet szakmacsoport		101			25			20	
Kecskemét	Kecskemét	201177	Kecskeméti Műszaki Szakképző Iskola, Speciális Szakiskola és Kollégium	állami	Kecskeméti Műszaki Szakképző Iskola, Speciális Szakiskola és Kollégium; Kandó Kálmán Szakközépiskola és Szakiskolája	a Kt. 27. § (4) szerinti („előrehozott”) szakképzésben a képzés területe: könnyűipar szakmacsoport		38			12			8	
Kecskemét	Kecskemét	201177	Kecskeméti Műszaki Szakképző Iskola, Speciális Szakiskola és Kollégium	állami	Kecskeméti Műszaki Szakképző Iskola, Speciális Szakiskola és Kollégium; Kandó Kálmán Szakközépiskola és Szakiskolája	elméleti és gyakorlati elektrotechnika-elektronika szakmacsoportos alapozó oktatás		114	87		14	30		14	26
Kecskemét	Kecskemét	201177	Kecskeméti Műszaki Szakképző Iskola, Speciális Szakiskola és Kollégium	állami	Kecskeméti Műszaki Szakképző Iskola, Speciális Szakiskola és Kollégium; Kandó Kálmán Szakközépiskola és Szakiskolája	elméleti és gyakorlati faipar szakmacsoportos alapozó oktatás		63	40		28	15		12	9
Kecskemét	Kecskemét	201177	Kecskeméti Műszaki Szakképző Iskola, Speciális Szakiskola és Kollégium	állami	Kecskeméti Műszaki Szakképző Iskola, Speciális Szakiskola és Kollégium; Kandó Kálmán Szakközépiskola és Szakiskolája	elméleti és gyakorlati gépészet szakmacsoportos alapozó oktatás		104	74		28	30		17	17
Kecskemét	Kecskemét	201177	Kecskeméti Műszaki Szakképző Iskola, Speciális Szakiskola és Kollégium	állami	Kecskeméti Műszaki Szakképző Iskola, Speciális Szakiskola és Kollégium; Kandó Kálmán Szakközépiskola és Szakiskolája	elméleti és gyakorlati gépészet, elektrotechnika-elektronika, informatika szakmacsoportos alapozó oktatás		113	119		28	30		28	30
Kecskemét	Kecskemét	201177	Kecskeméti Műszaki Szakképző Iskola, Speciális Szakiskola és Kollégium	állami	Kecskeméti Műszaki Szakképző Iskola, Speciális Szakiskola és Kollégium; Kandó Kálmán Szakközépiskola és Szakiskolája	elméleti és gyakorlati gépészet, elektrotechnika-elektronika, könnyűipar, faipar szakmacsoportos alapozó oktatás		233			44			44	

Tankerület	Település	OM azonosító	Intézmény neve	Fenntartó típusa (egyházi/magán/állami)	Feladatellátási hely	Szakmacsoport	Szakmacsoportonként az intézménybe 9. évfolyamra jelentkezők száma			Szakmacsoportonként a 9. évfolyamra az engedélyezett férőhelyek száma			Szakmacsoportonként a 9. évfolyamra felvettek száma		
							2010/2011	2011/2012	2012/2013	2010/2011	2011/2012	2012/2013	2010/2011	2011/2012	2012/2013
Kecskemét	Kecskemét	201177	Kecskeméti Műszaki Szakképző Iskola, Speciális Szakiskola és Kollégium	állami	Kecskeméti Műszaki Szakképző Iskola, Speciális Szakiskola és Kollégium; Kandó Kálmán Szakközépiskola és Szakiskolája	elméleti és gyakorlati informatika szakmacsoportos alapozó oktatás		188	180		28	30		28	30
Kecskemét	Kecskemét	201177	Kecskeméti Műszaki Szakképző Iskola, Speciális Szakiskola és Kollégium	állami	Kecskeméti Műszaki Szakképző Iskola, Speciális Szakiskola és Kollégium; Kandó Kálmán Szakközépiskola és Szakiskolája	elméleti és gyakorlati könnyűipar szakmacsoportos alapozó oktatás		46	45		14	15		12	13
Kecskemét	Kecskemét	201177	Kecskeméti Műszaki Szakképző Iskola, Speciális Szakiskola és Kollégium	állami	Kecskeméti Műszaki Szakképző Iskola, Speciális Szakiskola és Kollégium; Kandó Kálmán Szakközépiskola és Szakiskolája	elméleti és gyakorlati művészet, közművelődés, kommunikáció szakmacsoportos alapozó oktatás		69	74		30	32		30	32
Kecskemét	Kecskemét	201177	Kecskeméti Műszaki Szakképző Iskola, Speciális Szakiskola és Kollégium	állami	Kecskeméti Műszaki Szakképző Iskola, Speciális Szakiskola és Kollégium; Kandó Kálmán Szakközépiskola és Szakiskolája	tizenegyedik (nyelvi előkészítő esetén a tizenkettedik) évfolyamtól kezdődően - az Országos Képzési Jegyzék szerinti - elméleti és gyakorlati művészet, közművelődés, kommunikáció szakmacsoportos alapozó oktatás	104			30			30		
Kecskemét	Kecskemét	201177	Kecskeméti Műszaki Szakképző Iskola, Speciális Szakiskola és Kollégium	állami	Kecskeméti Műszaki Szakképző Iskola, Speciális Szakiskola és Kollégium; Kandó Kálmán Szakközépiskola és Szakiskolája	tizenegyedik (nyelvi előkészítő esetén a tizenkettedik) évfolyamtól kezdődően - az Országos Képzési Jegyzék szerinti - elméleti és gyakorlati elektrotechnika-elektronika szakmacsoportos alapozó oktatás	127			42			42		
Kecskemét	Kecskemét	201177	Kecskeméti Műszaki Szakképző Iskola, Speciális Szakiskola és Kollégium	állami	Kecskeméti Műszaki Szakképző Iskola, Speciális Szakiskola és Kollégium; Kandó Kálmán Szakközépiskola és Szakiskolája	tizenegyedik (nyelvi előkészítő esetén a tizenkettedik) évfolyamtól kezdődően - az Országos Képzési Jegyzék szerinti - elméleti és gyakorlati faipar szakmacsoportos alapozó oktatás	74			28			28		

Tankerület	Település	OM azonosító	Intézmény neve	Fenntartó típusa (egyházi/magán/állami)	Feladatellátási hely	Szakmacsoport	Szakmacsoportonként az intézménybe 9. évfolyamra jelentkezők száma			Szakmacsoportonként a 9. évfolyamra az engedélyezett férőhelyek száma			Szakmacsoportonként a 9. évfolyamra felvettek száma		
							2010/2011	2011/2012	2012/2013	2010/2011	2011/2012	2012/2013	2010/2011	2011/2012	2012/2013
Kecskemét	Kecskemét	201177	Kecskeméti Műszaki Szakképző Iskola, Speciális Szakiskola és Kollégium	állami	Kecskeméti Műszaki Szakképző Iskola, Speciális Szakiskola és Kollégium; Kandó Kálmán Szakközépiskola és Szakiskolája	tizenegyedik (nyelvi előkészítő esetén a tizenkettedik) évfolyamtól kezdődően - az Országos Képzési Jegyzék szerinti - elméleti és gyakorlati informatika szakmacsoportos alapozó oktatás	192			29			29		
Kecskemét	Kecskemét	201177	Kecskeméti Műszaki Szakképző Iskola, Speciális Szakiskola és Kollégium	állami	Kecskeméti Műszaki Szakképző Iskola, Speciális Szakiskola és Kollégium; Kandó Kálmán Szakközépiskola és Szakiskolája	tizenegyedik (nyelvi előkészítő esetén a tizenkettedik) évfolyamtól kezdődően - az Országos Képzési Jegyzék szerinti - elméleti és gyakorlati könnyűipar szakmacsoportos alapozó oktatás	44			14			14		
Kecskemét	Kecskemét	201177	Kecskeméti Műszaki Szakképző Iskola, Speciális Szakiskola és Kollégium	állami	Kecskeméti Műszaki Szakképző Iskola, Speciális Szakiskola és Kollégium; Kandó Kálmán Szakközépiskola és Szakiskolája	tizenegyedik (nyelvi előkészítő esetén a tizenkettedik) évfolyamtól kezdődően - az Országos Képzési Jegyzék szerinti - elméleti és gyakorlati gépészet szakmacsoportos alapozó oktatás	99			28			28		
Kecskemét	Kecskemét	201177	Kecskeméti Műszaki Szakképző Iskola, Speciális Szakiskola és Kollégium	állami	Kecskeméti Műszaki Szakképző Iskola, Speciális Szakiskola és Kollégium; Speciális Szakiskolája	a kilencedik évfolyamon a szakmacsoportban folyó gyakorlati oktatás, tizedik évfolyamon folyó szakmai alapozó elméleti és gyakorlati oktatás területe (i): gépészet szakmacsoport, építészet szakmacsoport, könnyűipar szakmacsoport, mezőgazdaság szakmacso	15			40			14		
Kecskemét	Kecskemét	201177	Kecskeméti Műszaki Szakképző Iskola, Speciális Szakiskola és Kollégium	állami	Kecskeméti Műszaki Szakképző Iskola, Speciális Szakiskola és Kollégium; Speciális Szakiskolája	elméleti és gyakorlati gépészet, építészet, könnyűipar, mezőgazdaság szakmacsoportos alapozó oktatás		51	48		45	38		35	33
Kiskőrös	Kecel	028012	T.G.-Virágdekor Szakképző Iskola és Kollégium	magán	T.G.-Virágdekor Szakképző Iskola és Kollégium	a kilencedik évfolyamon a szakmacsoportban folyó gyakorlati oktatás, tizedik évfolyamon folyó szakmai alapozó elméleti és gyakorlati oktatás területe (i): egészségügy szakmacsoport	2			0					

Tankerület	Település	OM azonosító	Intézmény neve	Fenntartó típusa (egyházi/magán/állami)	Feladatellátási hely	Szakmacsoport	Szakmacsoportonként az intézménybe 9. évfolyamra jelentkezők száma			Szakmacsoportonként a 9. évfolyamra az engedélyezett férőhelyek száma			Szakmacsoportonként a 9. évfolyamra felvettek száma		
							2010/2011	2011/2012	2012/2013	2010/2011	2011/2012	2012/2013	2010/2011	2011/2012	2012/2013
Kiskőrös	Kecel	028012	T.G.-Virágdekor Szakképző Iskola és Kollégium	magán	T.G.-Virágdekor Szakképző Iskola és Kollégium	a kilencedik évfolyamon a szakmacsoportban folyó gyakorlati oktatás, tizedik évfolyamon folyó szakmai alapozó elméleti és gyakorlati oktatás területe (i): élelmiszeripar szakmacsoport	11			25			2		
Kiskőrös	Kecel	028012	T.G.-Virágdekor Szakképző Iskola és Kollégium	magán	T.G.-Virágdekor Szakképző Iskola és Kollégium	a kilencedik évfolyamon a szakmacsoportban folyó gyakorlati oktatás, tizedik évfolyamon folyó szakmai alapozó elméleti és gyakorlati oktatás területe (i): kereskedelem-marketing, üzleti adminisztráció, vendéglátás-idegenforgalom szakmacsoport	52			50			16		
Kiskőrös	Kecel	028012	T.G.-Virágdekor Szakképző Iskola és Kollégium	magán	T.G.-Virágdekor Szakképző Iskola és Kollégium	a kilencedik évfolyamon a szakmacsoportban folyó gyakorlati oktatás, tizedik évfolyamon folyó szakmai alapozó elméleti és gyakorlati oktatás területe (i): mezőgazdaság szakmacsoport	11			50			3		
Kiskőrös	Kecel	028012	T.G.-Virágdekor Szakképző Iskola és Kollégium	magán	T.G.-Virágdekor Szakképző Iskola és Kollégium	a kilencedik évfolyamon a szakmacsoportban folyó gyakorlati oktatás, tizedik évfolyamon folyó szakmai alapozó elméleti és gyakorlati oktatás területe (i): ügyvitel szakmacsoport	7			25					
Kiskőrös	Kecel	028012	T.G.-Virágdekor Szakképző Iskola és Kollégium	magán	T.G.-Virágdekor Szakképző Iskola és Kollégium	a Kt. 27. § (4) bekezdés alapján a kerettanterv szerint oktatott „előrehozott” szakképzésben a képzés területe: élelmiszeripar szakmacsoport			3			10			
Kiskőrös	Kecel	028012	T.G.-Virágdekor Szakképző Iskola és Kollégium	magán	T.G.-Virágdekor Szakképző Iskola és Kollégium	a Kt. 27. § (4) bekezdés alapján a kerettanterv szerint oktatott „előrehozott” szakképzésben a képzés területe: kereskedelem-marketing, üzleti adminisztráció szakmacsoport			1			20			

Tankerület	Település	OM azonosító	Intézmény neve	Fenntartó típusa (egyházi/magán/állami)	Feladatellátási hely	Szakmacsoport	Szakmacsoportonként az intézménybe 9. évfolyamra jelentkezők száma			Szakmacsoportonként a 9. évfolyamra az engedélyezett férőhelyek száma			Szakmacsoportonként a 9. évfolyamra felvettek száma		
							2010/2011	2011/2012	2012/2013	2010/2011	2011/2012	2012/2013	2010/2011	2011/2012	2012/2013
Kiskőrös	Kecel	028012	T.G.-Virágdekor Szakképző Iskola és Kollégium	magán	T.G.-Virágdekor Szakképző Iskola és Kollégium	a Kt. 27. § (4) bekezdés alapján a kerettanterv szerint oktatott „előrehozott” szakképzésben a képzés területe: mezőgazdaság szakmacsoport			4			20			1
Kiskőrös	Kecel	028012	T.G.-Virágdekor Szakképző Iskola és Kollégium	magán	T.G.-Virágdekor Szakképző Iskola és Kollégium	a Kt. 27. § (4) bekezdés alapján a kerettanterv szerint oktatott „előrehozott” szakképzésben a képzés területe: ügyvitel szakmacsoport			1			10			
Kiskőrös	Kecel	028012	T.G.-Virágdekor Szakképző Iskola és Kollégium	magán	T.G.-Virágdekor Szakképző Iskola és Kollégium	a Kt. 27. § (4) bekezdés alapján a kerettanterv szerint oktatott „előrehozott” szakképzésben a képzés területe: vendéglátás-idegenforgalom szakmacsoport			6			30			2
Kiskőrös	Kecel	028012	T.G.-Virágdekor Szakképző Iskola és Kollégium	magán	T.G.-Virágdekor Szakképző Iskola és Kollégium	a Kt. 27. § (4) szerinti ("előrehozott") szakképzésben a képzés területe (i): élelmiszeripar szakmacsoport	0			0					
Kiskőrös	Kecel	028012	T.G.-Virágdekor Szakképző Iskola és Kollégium	magán	T.G.-Virágdekor Szakképző Iskola és Kollégium	a Kt. 27. § (4) szerinti ("előrehozott") szakképzésben a képzés területe(i): kereskedelem-marketing, üzleti adminisztráció szakmacsoport	0			0					
Kiskőrös	Kecel	028012	T.G.-Virágdekor Szakképző Iskola és Kollégium	magán	T.G.-Virágdekor Szakképző Iskola és Kollégium	a Kt. 27. § (4) szerinti ("előrehozott") szakképzésben a képzés területe(i): mezőgazdaság szakmacsoport	0			0					
Kiskőrös	Kecel	028012	T.G.-Virágdekor Szakképző Iskola és Kollégium	magán	T.G.-Virágdekor Szakképző Iskola és Kollégium	a Kt. 27. § (4) szerinti ("előrehozott") szakképzésben a képzés területe(i): ügyvitel szakmacsoport	0			0					
Kiskőrös	Kecel	028012	T.G.-Virágdekor Szakképző Iskola és Kollégium	magán	T.G.-Virágdekor Szakképző Iskola és Kollégium	a Kt. 27. § (4) szerinti ("előrehozott") szakképzésben a képzés területe(i): vendéglátás-idegenforgalom szakmacsoport	6			40			2		

Tankerület	Település	OM azonosító	Intézmény neve	Fenntartó típusa (egyházi/magán/állami)	Feladatellátási hely	Szakmacsoport	Szakmacsoportonként az intézménybe 9. évfolyamra jelentkezők száma			Szakmacsoportonként a 9. évfolyamra az engedélyezett férőhelyek száma			Szakmacsoportonként a 9. évfolyamra felvettek száma		
							2010/2011	2011/2012	2012/2013	2010/2011	2011/2012	2012/2013	2010/2011	2011/2012	2012/2013
Kiskőrös	Kecel	028012	T.G.-Virágdekor Szakképző Iskola és Kollégium	magán	T.G.-Virágdekor Szakképző Iskola és Kollégium	A Kt. 27. § (4) szerinti ("előrehozott") szakképzésben a képzés területei: élelmiszeripar szakmacsoport	2			20			1		
Kiskőrös	Kecel	028012	T.G.-Virágdekor Szakképző Iskola és Kollégium	magán	T.G.-Virágdekor Szakképző Iskola és Kollégium	A Kt. 27. § (4) szerinti ("előrehozott") szakképzésben a képzés területei: kereskedelem-marketing, üzleti adminisztráció szakmacsoport	3			20			1		
Kiskőrös	Kecel	028012	T.G.-Virágdekor Szakképző Iskola és Kollégium	magán	T.G.-Virágdekor Szakképző Iskola és Kollégium	A Kt. 27. § (4) szerinti ("előrehozott") szakképzésben a képzés területei: mezőgazdaság szakmacsoport	0			0					
Kiskőrös	Kecel	028012	T.G.-Virágdekor Szakképző Iskola és Kollégium	magán	T.G.-Virágdekor Szakképző Iskola és Kollégium	A Kt. 27. § (4) szerinti ("előrehozott") szakképzésben a képzés területei: vendéglátás-idegenforgalom szakmacsoport	0			0					
Kiskőrös	Kecel	028012	T.G.-Virágdekor Szakképző Iskola és Kollégium	magán	T.G.-Virágdekor Szakképző Iskola és Kollégium	a Kt. 27. § (4) szerinti („előrehozott”) szakképzésben a képzés területe: élelmiszeripar szakmacsoport		2			15			2	
Kiskőrös	Kecel	028012	T.G.-Virágdekor Szakképző Iskola és Kollégium	magán	T.G.-Virágdekor Szakképző Iskola és Kollégium	a Kt. 27. § (4) szerinti („előrehozott”) szakképzésben a képzés területe: kereskedelem-marketing, üzleti adminisztráció szakmacsoport		3			20				
Kiskőrös	Kecel	028012	T.G.-Virágdekor Szakképző Iskola és Kollégium	magán	T.G.-Virágdekor Szakképző Iskola és Kollégium	a Kt. 27. § (4) szerinti („előrehozott”) szakképzésben a képzés területe: mezőgazdaság szakmacsoport		3			20				
Kiskőrös	Kecel	028012	T.G.-Virágdekor Szakképző Iskola és Kollégium	magán	T.G.-Virágdekor Szakképző Iskola és Kollégium	a Kt. 27. § (4) szerinti („előrehozott”) szakképzésben a képzés területe: ügyvitel szakmacsoport		3			15			1	
Kiskőrös	Kecel	028012	T.G.-Virágdekor Szakképző Iskola és Kollégium	magán	T.G.-Virágdekor Szakképző Iskola és Kollégium	a Kt. 27. § (4) szerinti („előrehozott”) szakképzésben a képzés területe: vendéglátás-idegenforgalom szakmacsoport		5			35			1	

Tankerület	Település	OM azonosító	Intézmény neve	Fenntartó típusa (egyházi/magán/állami)	Feladatellátási hely	Szakmacsoport	Szakmacsoportonként az intézménybe 9. évfolyamra jelentkezők száma			Szakmacsoportonként a 9. évfolyamra az engedélyezett férőhelyek száma			Szakmacsoportonként a 9. évfolyamra felvettek száma		
							2010/2011	2011/2012	2012/2013	2010/2011	2011/2012	2012/2013	2010/2011	2011/2012	2012/2013
Kiskőrös	Kecel	028012	T.G.-Virágdekor Szakképző Iskola és Kollégium	magán	T.G.-Virágdekor Szakképző Iskola és Kollégium	elméleti és gyakorlati élelmiszeripar szakmacsoportos alapozó oktatás		12	3		30	10		1	1
Kiskőrös	Kecel	028012	T.G.-Virágdekor Szakképző Iskola és Kollégium	magán	T.G.-Virágdekor Szakképző Iskola és Kollégium	elméleti és gyakorlati kereskedelem-marketing, üzleti adminisztráció szakmacsoportos alapozó oktatás		15	11		40	23		3	2
Kiskőrös	Kecel	028012	T.G.-Virágdekor Szakképző Iskola és Kollégium	magán	T.G.-Virágdekor Szakképző Iskola és Kollégium	elméleti és gyakorlati mezőgazdaság szakmacsoportos alapozó oktatás		9	2		25	10		2	1
Kiskőrös	Kecel	028012	T.G.-Virágdekor Szakképző Iskola és Kollégium	magán	T.G.-Virágdekor Szakképző Iskola és Kollégium	elméleti és gyakorlati szociális szolgáltatások szakmacsoportos alapozó oktatás		6			20			1	
Kiskőrös	Kecel	028012	T.G.-Virágdekor Szakképző Iskola és Kollégium	magán	T.G.-Virágdekor Szakképző Iskola és Kollégium	elméleti és gyakorlati ügyvitel szakmacsoportos alapozó oktatás			2			10			1
Kiskőrös	Kecel	028012	T.G.-Virágdekor Szakképző Iskola és Kollégium	magán	T.G.-Virágdekor Szakképző Iskola és Kollégium	elméleti és gyakorlati vendéglátás-idegenforgalom szakmacsoportos alapozó oktatás		29	9		50	23		10	
Kiskőrös	Kiskőrös	029791	Katedra Alapítványi Szakképző Iskola	magán	Kiskőrös	a Kt. 27. § (4) bekezdés alapján a kerettanterv szerint oktatott „előrehozott” szakképzésben a képzés területe: vendéglátás-idegenforgalom szakmacsoport			0			0			
Kiskőrös	Kiskőrös	038454	Bács-Kiskun Megyei Önkormányzat Integrált Óvodája, Általános Iskolája, Előkészítő és Készségfejlesztő Speciális Szakiskolája, Kollégiuma, Egységes Gyógypedagógiai Módszertani Intézménye, Egységes Pedagógiai Szakszolgálat, Nevelési Tanácsadója, Gyerme	állami	Bács-Kiskun Megyei Önkormányzat Integrált Óvodája, Általános Iskolája, Előkészítő és Készségfejlesztő Speciális Szakiskolája, Kollégiuma, Egységes Gyógypedagógiai Módszertani Intézménye, Egységes Pedagógiai Szakszolgálat, Nevelési Tanácsadója, Gyerme	elméleti és gyakorlati építészeti szakmacsoportos alapozó oktatás			2			30			1

Tankerület	Település	OM azonosító	Intézmény neve	Fenntartó típusa (egyházi/magán/állami)	Feladatellátási hely	Szakmacsoport	Szakmacsoportonként az intézménybe 9. évfolyamra jelentkezők száma			Szakmacsoportonként a 9. évfolyamra az engedélyezett férőhelyek száma			Szakmacsoportonként a 9. évfolyamra felvettek száma		
							2010/2011	2011/2012	2012/2013	2010/2011	2011/2012	2012/2013	2010/2011	2011/2012	2012/2013
Kiskőrös	Kiskőrös	038454	Bács-Kiskun Megyei Önkormányzat Integrált Óvodája, Általános Iskolája, Előkészítő és Készségfejlesztő Speciális Szakiskolája, Kollégiuma, Egységes Gyógypedagógiai Módszertani Intézménye, Egységes Pedagógiai Szakszolgálat, Nevelési Tanácsadója, Gyerem	állami	Bács-Kiskun Megyei Önkormányzat Integrált Óvodája, Általános Iskolája, Előkészítő és Készségfejlesztő Speciális Szakiskolája, Kollégiuma, Egységes Gyógypedagógiai Módszertani Intézménye, Egységes Pedagógiai Szakszolgálat, Nevelési Tanácsadója, Gyerem	elméleti és gyakorlati építészet, könnyűipar szakmacsoportos alapozó oktatás		3			60		3		
Kiskőrös	Kiskőrös	200955	Kiskőrösi Többcélú Kistérségi Társulás Óvodája, Általános Iskolája, Középiskolája, Szakiskolája és Kollégiuma	állami	KTKT Általános Iskola és Középiskola, Petőfi Sándor Gimnáziuma, Kertészeti Szakközépiskolája	az Országos Képzési Jegyzék szerinti elméleti és gyakorlati élelmiszeripar szakmacsoportos alapozó oktatás	49			15			15		
Kiskőrös	Kiskőrös	200955	Kiskőrösi Többcélú Kistérségi Társulás Óvodája, Általános Iskolája, Középiskolája, Szakiskolája és Kollégiuma	állami	KTKT Általános Iskola és Középiskola, Petőfi Sándor Gimnáziuma, Kertészeti Szakközépiskolája	az Országos Képzési Jegyzék szerinti elméleti és gyakorlati mezőgazdaság szakmacsoportos alapozó oktatás	47			15			14		
Kiskőrös	Kiskőrös	200955	Kiskőrösi Többcélú Kistérségi Társulás Óvodája, Általános Iskolája, Középiskolája, Szakiskolája és Kollégiuma	állami	KTKT Általános Iskola és Középiskola, Petőfi Sándor Gimnáziuma, Kertészeti Szakközépiskolája	elméleti és gyakorlati élelmiszeripar szakmacsoportos alapozó oktatás		35	34		16	12		13	8
Kiskőrös	Kiskőrös	200955	Kiskőrösi Többcélú Kistérségi Társulás Óvodája, Általános Iskolája, Középiskolája, Szakiskolája és Kollégiuma	állami	KTKT Általános Iskola és Középiskola, Petőfi Sándor Gimnáziuma, Kertészeti Szakközépiskolája	elméleti és gyakorlati mezőgazdaság szakmacsoportos alapozó oktatás		50	63		14	18		10	15
Kiskőrös	Kiskőrös	200955	Kiskőrösi Többcélú Kistérségi Társulás Óvodája, Általános Iskolája, Középiskolája, Szakiskolája és Kollégiuma	állami	KTKT Általános Iskola és Középiskola, Wattay Középiskola és Szakiskolája	a kilencedik évfolyamon a szakmacsoportban folyó gyakorlati oktatás, tizedik évfolyamon folyó szakmai alapozó elméleti és gyakorlati oktatás területe(i): faipar szakmacsoport	48			30			15		
Kiskőrös	Kiskőrös	200955	Kiskőrösi Többcélú Kistérségi Társulás Óvodája, Általános Iskolája, Középiskolája, Szakiskolája és Kollégiuma	állami	KTKT Általános Iskola és Középiskola, Wattay Középiskola és Szakiskolája	a kilencedik évfolyamon a szakmacsoportban folyó gyakorlati oktatás, tizedik évfolyamon folyó szakmai alapozó elméleti és gyakorlati oktatás területe(i): építészet szakmacsoport	20			15			6		

Tankerület	Település	OM azonosító	Intézmény neve	Fenntartó típusa (egyházi/magán/állami)	Feladatellátási hely	Szakmacsoport	Szakmacsoportonként az intézménybe 9. évfolyamra jelentkezők száma			Szakmacsoportonként a 9. évfolyamra az engedélyezett férőhelyek száma			Szakmacsoportonként a 9. évfolyamra felvettek száma		
							2010/2011	2011/2012	2012/2013	2010/2011	2011/2012	2012/2013	2010/2011	2011/2012	2012/2013
Kiskőrös	Kiskőrös	200955	Kiskőrösi Többcélú Kistérségi Társulás Óvodája, Általános Iskolája, Középiskolája, Szakiskolája és Kollégiuma	állami	KTKT Általános Iskola és Középiskola, Wattay Középiskola és Szakiskolája	a kilencedik évfolyamon a szakmacsoportban folyó gyakorlati oktatás, tizedik évfolyamon folyó szakmai alapozó elméleti és gyakorlati oktatás területe(i): ügyvitel szakmacsoport	31			15			6		
Kiskőrös	Kiskőrös	200955	Kiskőrösi Többcélú Kistérségi Társulás Óvodája, Általános Iskolája, Középiskolája, Szakiskolája és Kollégiuma	állami	KTKT Általános Iskola és Középiskola, Wattay Középiskola és Szakiskolája	a kilencedik évfolyamon a szakmacsoportban folyó gyakorlati oktatás, tizedik évfolyamon folyó szakmai alapozó elméleti és gyakorlati oktatás területe(i): gépészet szakmacsoport, közlekedés szakmacsoport	77			30			26		
Kiskőrös	Kiskőrös	200955	Kiskőrösi Többcélú Kistérségi Társulás Óvodája, Általános Iskolája, Középiskolája, Szakiskolája és Kollégiuma	állami	KTKT Általános Iskola és Középiskola, Wattay Középiskola és Szakiskolája	a kilencedik évfolyamon a szakmacsoportban folyó gyakorlati oktatás, tizedik évfolyamon folyó szakmai alapozó elméleti és gyakorlati oktatás területe(i): kereskedelem-marketing, üzleti adminisztráció	71			30			21		
Kiskőrös	Kiskőrös	200955	Kiskőrösi Többcélú Kistérségi Társulás Óvodája, Általános Iskolája, Középiskolája, Szakiskolája és Kollégiuma	állami	KTKT Általános Iskola és Középiskola, Wattay Középiskola és Szakiskolája	a kilencedik évfolyamon a szakmacsoportban folyó gyakorlati oktatás, tizedik évfolyamon folyó szakmai alapozó elméleti és gyakorlati oktatás területe(i): egyéb szolgáltatások szakmacsoport	35			15			7		
Kiskőrös	Kiskőrös	200955	Kiskőrösi Többcélú Kistérségi Társulás Óvodája, Általános Iskolája, Középiskolája, Szakiskolája és Kollégiuma	állami	KTKT Általános Iskola és Középiskola, Wattay Középiskola és Szakiskolája	a Kt. 27. § (4) bekezdés alapján a kerettanterv szerint oktatott „előrehozott” szakképzésben a képzés területe: gépészet szakmacsoport			34			30			12
Kiskőrös	Kiskőrös	200955	Kiskőrösi Többcélú Kistérségi Társulás Óvodája, Általános Iskolája, Középiskolája, Szakiskolája és Kollégiuma	állami	KTKT Általános Iskola és Középiskola, Wattay Középiskola és Szakiskolája	A Kt. 27. § (4) szerinti ("előrehozott") szakképzésben a képzés területei: gépészet szakmacsoport	30			24			13		
Kiskőrös	Kiskőrös	200955	Kiskőrösi Többcélú Kistérségi Társulás Óvodája, Általános Iskolája, Középiskolája, Szakiskolája és Kollégiuma	állami	KTKT Általános Iskola és Középiskola, Wattay Középiskola és Szakiskolája	a Kt. 27. § (4) szerinti („előrehozott”) szakképzésben a képzés területe: gépészet szakmacsoport		31			30			15	

Tankerület	Település	OM azonosító	Intézmény neve	Fenntartó típusa (egyházi/magán/állami)	Feladatellátási hely	Szakmacsoport	Szakmacsoportonként az intézménybe 9. évfolyamra jelentkezők száma			Szakmacsoportonként a 9. évfolyamra az engedélyezett férőhelyek száma			Szakmacsoportonként a 9. évfolyamra felvettek száma		
							2010/2011	2011/2012	2012/2013	2010/2011	2011/2012	2012/2013	2010/2011	2011/2012	2012/2013
Kiskőrös	Kiskőrös	200955	Kiskőrösi Többcélú Kistérségi Társulás Óvodája, Általános Iskolája, Középiskolája, Szakiskolája és Kollégiuma	állami	KTKT Általános Iskola és Középiskola, Wattay Középiskola és Szakiskolája	az Országos Képzési Jegyzék szerinti elméleti és gyakorlati gépészet szakmacsoport, közlekedés szakmacsoportos alapozó oktatás	57			15			15		
Kiskőrös	Kiskőrös	200955	Kiskőrösi Többcélú Kistérségi Társulás Óvodája, Általános Iskolája, Középiskolája, Szakiskolája és Kollégiuma	állami	KTKT Általános Iskola és Középiskola, Wattay Középiskola és Szakiskolája	az Országos Képzési Jegyzék szerinti elméleti és gyakorlati informatika szakmacsoportos alapozó oktatás	91			15			15		
Kiskőrös	Kiskőrös	200955	Kiskőrösi Többcélú Kistérségi Társulás Óvodája, Általános Iskolája, Középiskolája, Szakiskolája és Kollégiuma	állami	KTKT Általános Iskola és Középiskola, Wattay Középiskola és Szakiskolája	az Országos Képzési Jegyzék szerinti elméleti és gyakorlati közgazdaság szakmacsoportos alapozó oktatás	97			30			30		
Kiskőrös	Kiskőrös	200955	Kiskőrösi Többcélú Kistérségi Társulás Óvodája, Általános Iskolája, Középiskolája, Szakiskolája és Kollégiuma	állami	KTKT Általános Iskola és Középiskola, Wattay Középiskola és Szakiskolája	elméleti és gyakorlati egyéb szolgáltatások szakmacsoportos alapozó oktatás		36	16		30	30		8	4
Kiskőrös	Kiskőrös	200955	Kiskőrösi Többcélú Kistérségi Társulás Óvodája, Általános Iskolája, Középiskolája, Szakiskolája és Kollégiuma	állami	KTKT Általános Iskola és Középiskola, Wattay Középiskola és Szakiskolája	elméleti és gyakorlati építészet szakmacsoportos alapozó oktatás		16	16		30	30		2	5
Kiskőrös	Kiskőrös	200955	Kiskőrösi Többcélú Kistérségi Társulás Óvodája, Általános Iskolája, Középiskolája, Szakiskolája és Kollégiuma	állami	KTKT Általános Iskola és Középiskola, Wattay Középiskola és Szakiskolája	elméleti és gyakorlati faipar szakmacsoportos alapozó oktatás		43	28		15	15		8	9
Kiskőrös	Kiskőrös	200955	Kiskőrösi Többcélú Kistérségi Társulás Óvodája, Általános Iskolája, Középiskolája, Szakiskolája és Kollégiuma	állami	KTKT Általános Iskola és Középiskola, Wattay Középiskola és Szakiskolája	elméleti és gyakorlati gépészet, közlekedés szakmacsoportos alapozó oktatás		133	115		45	45		40	41
Kiskőrös	Kiskőrös	200955	Kiskőrösi Többcélú Kistérségi Társulás Óvodája, Általános Iskolája, Középiskolája, Szakiskolája és Kollégiuma	állami	KTKT Általános Iskola és Középiskola, Wattay Középiskola és Szakiskolája	elméleti és gyakorlati informatika szakmacsoportos alapozó oktatás		58	67		15	15		15	15
Kiskőrös	Kiskőrös	200955	Kiskőrösi Többcélú Kistérségi Társulás Óvodája, Általános Iskolája, Középiskolája, Szakiskolája és Kollégiuma	állami	KTKT Általános Iskola és Középiskola, Wattay Középiskola és Szakiskolája	elméleti és gyakorlati kereskedelem-marketing, üzleti adminisztráció szakmacsoportos alapozó oktatás		33	34		30	30		10	13
Kiskőrös	Kiskőrös	200955	Kiskőrösi Többcélú Kistérségi Társulás Óvodája, Általános Iskolája, Középiskolája, Szakiskolája és Kollégiuma	állami	KTKT Általános Iskola és Középiskola, Wattay Középiskola és Szakiskolája	elméleti és gyakorlati közgazdaság szakmacsoportos alapozó oktatás		96	81		30	30		26	18

Tankerület	Település	OM azonosító	Intézmény neve	Fenntartó típusa (egyházi/magán/állami)	Feladatellátási hely	Szakmacsoport	Szakmacsoportonként az intézménybe 9. évfolyamra jelentkezők száma			Szakmacsoportonként a 9. évfolyamra az engedélyezett férőhelyek száma			Szakmacsoportonként a 9. évfolyamra felvettek száma		
							2010/2011	2011/2012	2012/2013	2010/2011	2011/2012	2012/2013	2010/2011	2011/2012	2012/2013
Kiskőrös	Kiskőrös	200955	Kiskőrösi Többcélú Kistérségi Társulás Óvodája, Általános Iskolája, Középiskolája, Szakiskolája és Kollégiuma	állami	KTKT Általános Iskola és Középiskola, Wattay Középiskola és Szakiskolája	elméleti és gyakorlati ügyvitel szakmacsoportos alapozó oktatás		36	35		15	15		5	5
Kiskőrös	Soltvadkert	200336	Kun László Középiskola és Szakiskola	magán	Kun László Középiskola és Szakiskola Soltvadkerti Tagintézmény	elméleti és gyakorlati informatika, ügyvitel szakmacsoportos alapozó oktatás		0			0				
Kiskunfélegyháza	Kiskunfélegyháza	063879	Constantinum Katolikus Napközi Otthonos Óvoda, Általános Iskola, Gimnázium, Szakközép- és Szakiskola, Kollégium	egyház	Constantinum Nevelési - Oktatási Intézmény	elméleti és gyakorlati egyéb szolgáltatások szakmacsoportos alapozó oktatás		96			33			30	
Kiskunfélegyháza	Kiskunfélegyháza	063879	Constantinum Katolikus Napközi Otthonos Óvoda, Általános Iskola, Gimnázium, Szakközép- és Szakiskola, Kollégium	egyház	Constantinum Nevelési - Oktatási Intézmény	elméleti és gyakorlati informatika szakmacsoportos alapozó oktatás		69			30			24	
Kiskunfélegyháza	Kiskunfélegyháza	063879	Constantinum Katolikus Napközi Otthonos Óvoda, Általános Iskola, Gimnázium, Szakközép- és Szakiskola, Kollégium	egyház	Constantinum Nevelési - Oktatási Intézmény Katolikus Szakközépiskolája	a kilencedik évfolyamon a szakmacsoportban folyó gyakorlati oktatás, tizedik évfolyamon folyó szakmai alapozó elméleti és gyakorlati oktatás területe(i): informatika szakmacsoport	8			0					
Kiskunfélegyháza	Kiskunfélegyháza	063879	Constantinum Katolikus Napközi Otthonos Óvoda, Általános Iskola, Gimnázium, Szakközép- és Szakiskola, Kollégium	egyház	Constantinum Nevelési - Oktatási Intézmény Katolikus Szakközépiskolája	az Országos Képzési Jegyzék szerinti elméleti és gyakorlati informatika szakmacsoportos alapozó oktatás	92			42			31		
Kiskunfélegyháza	Kiskunfélegyháza	063879	Constantinum Katolikus Napközi Otthonos Óvoda, Általános Iskola, Gimnázium, Szakközép- és Szakiskola, Kollégium	egyház	Constantinum Nevelési - Oktatási Intézmény Katolikus Szakközépiskolája	az Országos Képzési Jegyzék szerinti elméleti és gyakorlati nincs a kilencedik-tizedik évfolyamon gyakorlati oktatás, szakmai alapozó elméleti és gyakorlati oktatás, szakmacsoportos alapozó oktatásos alapozó oktatás	105			42			34		
Kiskunfélegyháza	Kiskunfélegyháza	063879	Constantinum Katolikus Napközi Otthonos Óvoda, Általános Iskola, Gimnázium, Szakközép- és Szakiskola, Kollégium	egyház	Constantinum Nevelési - Oktatási Intézmény Katolikus Szakközépiskolája	elméleti és gyakorlati egyéb szolgáltatások szakmacsoportos alapozó oktatás			108			60			51
Kiskunfélegyháza	Kiskunfélegyháza	063879	Constantinum Katolikus Napközi Otthonos Óvoda, Általános Iskola, Gimnázium, Szakközép- és Szakiskola, Kollégium	egyház	Constantinum Nevelési - Oktatási Intézmény Katolikus Szakközépiskolája	elméleti és gyakorlati informatika szakmacsoportos alapozó oktatás			61			30			12

Tankerület	Település	OM azonosító	Intézmény neve	Fenntartó típusa (egyházi/magán/állami)	Feladatellátási hely	Szakmacsoport	Szakmacsoportonként az intézménybe 9. évfolyamra jelentkezők száma			Szakmacsoportonként a 9. évfolyamra az engedélyezett férőhelyek száma			Szakmacsoportonként a 9. évfolyamra felvettek száma		
							2010/2011	2011/2012	2012/2013	2010/2011	2011/2012	2012/2013	2010/2011	2011/2012	2012/2013
Kiskunfélegyháza	Kiskunfélegyháza	200986	Petőfi Sándor Gépészeti és Informatikai Szakképző Iskola és Kollégium	magán	Petőfi Sándor Gépészeti és Informatikai Szakképző Iskola és Kollégium	a kilencedik évfolyamon a szakmacsoportban folyó gyakorlati oktatás, tizedik évfolyamon folyó szakmai alapo­zó elméleti és gyakorlati oktatás területe(i): gépészet szakmacsoport	0			24					
Kiskunfélegyháza	Kiskunfélegyháza	200986	Petőfi Sándor Gépészeti és Informatikai Szakképző Iskola és Kollégium	magán	Petőfi Sándor Gépészeti és Informatikai Szakképző Iskola és Kollégium	a Kt. 27. § (4) bekezdés alapján a kerettanterv szerint oktatott „előrehozott” szakképzésben a képzés területe: gépészet szakmacsoport			26			24			4
Kiskunfélegyháza	Kiskunfélegyháza	200986	Petőfi Sándor Gépészeti és Informatikai Szakképző Iskola és Kollégium	magán	Petőfi Sándor Gépészeti és Informatikai Szakképző Iskola és Kollégium	a Kt. 27. § (4) bekezdés alapján a közismereti, közeleti és életvezetési program szerint oktatott „előrehozott” szakképzésben a képzés területe: gépészet szakmacsoport			41			36			11
Kiskunfélegyháza	Kiskunfélegyháza	200986	Petőfi Sándor Gépészeti és Informatikai Szakképző Iskola és Kollégium	magán	Petőfi Sándor Gépészeti és Informatikai Szakképző Iskola és Kollégium	A Kt. 27. § (4) szerinti ("előrehozott") szakképzésben a képzés területei: gépészet szakmacsoport	22			36			5		
Kiskunfélegyháza	Kiskunfélegyháza	200986	Petőfi Sándor Gépészeti és Informatikai Szakképző Iskola és Kollégium	magán	Petőfi Sándor Gépészeti és Informatikai Szakképző Iskola és Kollégium	a Kt. 27. § (4) szerinti („előrehozott”) szakképzésben a képzés területe: gépészet szakmacsoport		41			36			18	
Kiskunfélegyháza	Kiskunfélegyháza	200986	Petőfi Sándor Gépészeti és Informatikai Szakképző Iskola és Kollégium	magán	Petőfi Sándor Gépészeti és Informatikai Szakképző Iskola és Kollégium	az Országos Képzési Jegyzék szerinti elméleti és gyakorlati gépészet szakmacsoportos alapozó oktatás	180			137			70		
Kiskunfélegyháza	Kiskunfélegyháza	200986	Petőfi Sándor Gépészeti és Informatikai Szakképző Iskola és Kollégium	magán	Petőfi Sándor Gépészeti és Informatikai Szakképző Iskola és Kollégium	az Országos Képzési Jegyzék szerinti elméleti és gyakorlati informatika szakmacsoportos alapozó oktatás	180			132			51		
Kiskunfélegyháza	Kiskunfélegyháza	200986	Petőfi Sándor Gépészeti és Informatikai Szakképző Iskola és Kollégium	magán	Petőfi Sándor Gépészeti és Informatikai Szakképző Iskola és Kollégium	elméleti és gyakorlati gépészet szakmacsoportos alapozó oktatás		141	97		141	72		68	48
Kiskunfélegyháza	Kiskunfélegyháza	200986	Petőfi Sándor Gépészeti és Informatikai Szakképző Iskola és Kollégium	magán	Petőfi Sándor Gépészeti és Informatikai Szakképző Iskola és Kollégium	elméleti és gyakorlati informatika szakmacsoportos alapozó oktatás		106	92		90	72		34	36

Tankerület	Település	OM azonosító	Intézmény neve	Fenntartó típusa (egyházi/magán/állami)	Feladatellátási hely	Szakmacsoport	Szakmacsoportonként az intézménybe 9. évfolyamra jelentkezők száma			Szakmacsoportonként a 9. évfolyamra az engedélyezett férőhelyek száma			Szakmacsoportonként a 9. évfolyamra felvettek száma		
							2010/2011	2011/2012	2012/2013	2010/2011	2011/2012	2012/2013	2010/2011	2011/2012	2012/2013
Kiskunfélegyháza	Kiskunfélegyháza	201030	Kiskunfélegyházi Középiskola,Szakiskola, Speciális Szakiskola és Kollégium	állami	Kiskunfélegyházi Szakképző Intézmény és Kollégium Kossuth Lajos Középiskolája és Szakiskolája	a kilencedik évfolyamon a szakmacsoportban folyó gyakorlati oktatás, tizedik évfolyamon folyó szakmai alapozó elméleti és gyakorlati oktatás területe(i): építészet szakmacsoport	70			57			28		
Kiskunfélegyháza	Kiskunfélegyháza	201030	Kiskunfélegyházi Középiskola,Szakiskola, Speciális Szakiskola és Kollégium	állami	Kiskunfélegyházi Szakképző Intézmény és Kollégium Kossuth Lajos Középiskolája és Szakiskolája	a kilencedik évfolyamon a szakmacsoportban folyó gyakorlati oktatás, tizedik évfolyamon folyó szakmai alapozó elméleti és gyakorlati oktatás területe(i): faipar szakmacsoport	46			25			15		
Kiskunfélegyháza	Kiskunfélegyháza	201030	Kiskunfélegyházi Középiskola,Szakiskola, Speciális Szakiskola és Kollégium	állami	Kiskunfélegyházi Szakképző Intézmény és Kollégium Kossuth Lajos Középiskolája és Szakiskolája	a kilencedik évfolyamon a szakmacsoportban folyó gyakorlati oktatás, tizedik évfolyamon folyó szakmai alapozó elméleti és gyakorlati oktatás területe(i): könnyűipar szakmacsoport	19			15			12		
Kiskunfélegyháza	Kiskunfélegyháza	201030	Kiskunfélegyházi Középiskola,Szakiskola, Speciális Szakiskola és Kollégium	állami	Kiskunfélegyházi Szakképző Intézmény és Kollégium Kossuth Lajos Középiskolája és Szakiskolája	a kilencedik évfolyamon a szakmacsoportban folyó gyakorlati oktatás, tizedik évfolyamon folyó szakmai alapozó elméleti és gyakorlati oktatás területe(i): szociális szolgáltatások szakmacsoport	12			15			5		
Kiskunfélegyháza	Kiskunfélegyháza	201030	Kiskunfélegyházi Középiskola,Szakiskola, Speciális Szakiskola és Kollégium	állami	Kiskunfélegyházi Szakképző Intézmény és Kollégium Kossuth Lajos Középiskolája és Szakiskolája	a kilencedik évfolyamon a szakmacsoportban folyó gyakorlati oktatás, tizedik évfolyamon folyó szakmai alapozó elméleti és gyakorlati oktatás területe(i): gépezészet szakmacsoport	116			75			51		
Kiskunfélegyháza	Kiskunfélegyháza	201030	Kiskunfélegyházi Középiskola,Szakiskola, Speciális Szakiskola és Kollégium	állami	Kiskunfélegyházi Szakképző Intézmény és Kollégium Kossuth Lajos Középiskolája és Szakiskolája	a kilencedik évfolyamon a szakmacsoportban folyó gyakorlati oktatás, tizedik évfolyamon folyó szakmai alapozó elméleti és gyakorlati oktatás területe(i): kereskedelem- marketing, üzleti adminisztráció	68			42			29		

Tankerület	Település	OM azonosító	Intézmény neve	Fenntartó típusa (egyházi/magán/állami)	Feladatellátási hely	Szakmacsoport	Szakmacsoportonként az intézménybe 9. évfolyamra jelentkezők száma			Szakmacsoportonként a 9. évfolyamra az engedélyezett férőhelyek száma			Szakmacsoportonként a 9. évfolyamra felvettek száma		
							2010/2011	2011/2012	2012/2013	2010/2011	2011/2012	2012/2013	2010/2011	2011/2012	2012/2013
Kiskunfélegyháza	Kiskunfélegyháza	201030	Kiskunfélegyházi Középiskola,Szakiskola, Speciális Szakiskola és Kollégium	állami	Kiskunfélegyházi Szakképző Intézmény és Kollégium Kossuth Lajos Középiskolája és Szakiskolája	a kilencedik évfolyamon a szakmacsoportban folyó gyakorlati oktatás, tizedik évfolyamon folyó szakmai alapozó elméleti és gyakorlati oktatás területe(i): gépészet szakmacsoport, építészet szakmacsoport, könnyűipar szakmacsoport	4			15					
Kiskunfélegyháza	Kiskunfélegyháza	201030	Kiskunfélegyházi Középiskola,Szakiskola, Speciális Szakiskola és Kollégium	állami	Kiskunfélegyházi Szakképző Intézmény és Kollégium Kossuth Lajos Középiskolája és Szakiskolája	a kilencedik évfolyamon a szakmacsoportban folyó gyakorlati oktatás, tizedik évfolyamon folyó szakmai alapozó elméleti és gyakorlati oktatás területe(i): egyéb szolgáltatások szakmacsoport	58			42			28		
Kiskunfélegyháza	Kiskunfélegyháza	201030	Kiskunfélegyházi Középiskola,Szakiskola, Speciális Szakiskola és Kollégium	állami	Kiskunfélegyházi Szakképző Intézmény és Kollégium Kossuth Lajos Középiskolája és Szakiskolája	A Kt. 27. § (4) szerinti ("előrehozott") szakképzésben a képzés területei: építészet szakmacsoport	5			15			3		
Kiskunfélegyháza	Kiskunfélegyháza	201030	Kiskunfélegyházi Középiskola,Szakiskola, Speciális Szakiskola és Kollégium	állami	Kiskunfélegyházi Szakképző Intézmény és Kollégium Kossuth Lajos Középiskolája és Szakiskolája	A Kt. 27. § (4) szerinti ("előrehozott") szakképzésben a képzés területei: gépészet szakmacsoport	8			15			3		
Kiskunfélegyháza	Kiskunfélegyháza	201030	Kiskunfélegyházi Középiskola,Szakiskola, Speciális Szakiskola és Kollégium	állami	Kiskunfélegyházi Szakképző Intézmény és Kollégium Kossuth Lajos Középiskolája és Szakiskolája	A Kt. 27. § (4) szerinti ("előrehozott") szakképzésben a képzés területei: könnyűipar szakmacsoport	4			15			1		
Kiskunfélegyháza	Kiskunfélegyháza	201030	Kiskunfélegyházi Középiskola,Szakiskola, Speciális Szakiskola és Kollégium	állami	Kiskunfélegyházi Szakképző Intézmény és Kollégium Kossuth Lajos Középiskolája és Szakiskolája	a Kt. 27. § (4) szerinti („előrehozott”) szakképzésben a képzés területe: építészet szakmacsoport		3		0					
Kiskunfélegyháza	Kiskunfélegyháza	201030	Kiskunfélegyházi Középiskola,Szakiskola, Speciális Szakiskola és Kollégium	állami	Kiskunfélegyházi Szakképző Intézmény és Kollégium Kossuth Lajos Középiskolája és Szakiskolája	a Kt. 27. § (4) szerinti („előrehozott”) szakképzésben a képzés területe: gépészet szakmacsoport		13		0					
Kiskunfélegyháza	Kiskunfélegyháza	201030	Kiskunfélegyházi Középiskola,Szakiskola, Speciális Szakiskola és Kollégium	állami	Kiskunfélegyházi Szakképző Intézmény és Kollégium Kossuth Lajos Középiskolája és Szakiskolája	a Kt. 27. § (4) szerinti („előrehozott”) szakképzésben a képzés területe: könnyűipar szakmacsoport		12		15			5		
Kiskunfélegyháza	Kiskunfélegyháza	201030	Kiskunfélegyházi Középiskola,Szakiskola, Speciális Szakiskola és Kollégium	állami	Kiskunfélegyházi Szakképző Intézmény és Kollégium Kossuth Lajos Középiskolája és	elméleti és gyakorlati egyéb szolgáltatások szakmacsoportos alapozó oktatás		57	47	42	20		19	16	

Tankerület	Település	OM azonosító	Intézmény neve	Fenntartó típusa (egyházi/magán/állami)	Feladatellátási hely	Szakmacsoport	Szakmacsoportonként az intézménybe 9. évfolyamra jelentkezők száma			Szakmacsoportonként a 9. évfolyamra az engedélyezett férőhelyek száma			Szakmacsoportonként a 9. évfolyamra felvettek száma		
							2010/2011	2011/2012	2012/2013	2010/2011	2011/2012	2012/2013	2010/2011	2011/2012	2012/2013
					Szakiskolája										
Kiskunfélegyháza	Kiskunfélegyháza	201030	Kiskunfélegyházi Középiskola,Szakiskola, Speciális Szakiskola és Kollégium	állami	Kiskunfélegyházi Szakképző Intézmény és Kollégium Kossuth Lajos Középiskolája és Szakiskolája	elméleti és gyakorlati építészet szakmacsoportos alapozó oktatás		70	69		57	116		24	19
Kiskunfélegyháza	Kiskunfélegyháza	201030	Kiskunfélegyházi Középiskola,Szakiskola, Speciális Szakiskola és Kollégium	állami	Kiskunfélegyházi Szakképző Intézmény és Kollégium Kossuth Lajos Középiskolája és Szakiskolája	elméleti és gyakorlati faipar szakmacsoportos alapozó oktatás		39	28		25	16		13	10
Kiskunfélegyháza	Kiskunfélegyháza	201030	Kiskunfélegyházi Középiskola,Szakiskola, Speciális Szakiskola és Kollégium	állami	Kiskunfélegyházi Szakképző Intézmény és Kollégium Kossuth Lajos Középiskolája és Szakiskolája	elméleti és gyakorlati gépezészet szakmacsoportos alapozó oktatás		138	184		75	140		62	42
Kiskunfélegyháza	Kiskunfélegyháza	201030	Kiskunfélegyházi Középiskola,Szakiskola, Speciális Szakiskola és Kollégium	állami	Kiskunfélegyházi Szakképző Intézmény és Kollégium Kossuth Lajos Középiskolája és Szakiskolája	elméleti és gyakorlati gépezészet, építészet, könnyűipar szakmacsoportos alapozó oktatás		5			15				
Kiskunfélegyháza	Kiskunfélegyháza	201030	Kiskunfélegyházi Középiskola,Szakiskola, Speciális Szakiskola és Kollégium	állami	Kiskunfélegyházi Szakképző Intézmény és Kollégium Kossuth Lajos Középiskolája és Szakiskolája	elméleti és gyakorlati gépezészet, építészet, könnyűipar, faipar szakmacsoportos alapozó oktatás			1			15			
Kiskunfélegyháza	Kiskunfélegyháza	201030	Kiskunfélegyházi Középiskola,Szakiskola, Speciális Szakiskola és Kollégium	állami	Kiskunfélegyházi Szakképző Intézmény és Kollégium Kossuth Lajos Középiskolája és Szakiskolája	elméleti és gyakorlati gépezészet, építészet, könnyűipar, faipar, kereskedelem- marketing, üzleti adminisztráció szakmacsoportos alapozó oktatás		17			24			11	
Kiskunfélegyháza	Kiskunfélegyháza	201030	Kiskunfélegyházi Középiskola,Szakiskola, Speciális Szakiskola és Kollégium	állami	Kiskunfélegyházi Szakképző Intézmény és Kollégium Kossuth Lajos Középiskolája és Szakiskolája	elméleti és gyakorlati kereskedelem- marketing, üzleti adminisztráció szakmacsoportos alapozó oktatás		111	143		82	90		35	29
Kiskunfélegyháza	Kiskunfélegyháza	201030	Kiskunfélegyházi Középiskola,Szakiskola, Speciális Szakiskola és Kollégium	állami	Kiskunfélegyházi Szakképző Intézmény és Kollégium Kossuth Lajos Középiskolája és Szakiskolája	elméleti és gyakorlati könnyűipar szakmacsoportos alapozó oktatás		22	27		30	44		9	12
Kiskunfélegyháza	Kiskunfélegyháza	201030	Kiskunfélegyházi Középiskola,Szakiskola, Speciális Szakiskola és Kollégium	állami	Kiskunfélegyházi Szakképző Intézmény és Kollégium Kossuth Lajos Középiskolája és Szakiskolája	elméleti és gyakorlati közlekedés szakmacsoportos alapozó oktatás		34	65		50	74		10	23
Kiskunfélegyháza	Kiskunfélegyháza	201030	Kiskunfélegyházi Középiskola,Szakiskola, Speciális Szakiskola és Kollégium	állami	Kiskunfélegyházi Szakképző Intézmény és Kollégium Kossuth Lajos Középiskolája és Szakiskolája	elméleti és gyakorlati mezőgazdaság szakmacsoportos alapozó oktatás		5	5		15	20		1	3

Tankerület	Település	OM azonosító	Intézmény neve	Fenntartó típusa (egyházi/magán/állami)	Feladatellátási hely	Szakmacsoport	Szakmacsoportonként az intézménybe 9. évfolyamra jelentkezők száma			Szakmacsoportonként a 9. évfolyamra az engedélyezett férőhelyek száma			Szakmacsoportonként a 9. évfolyamra felvettek száma		
							2010/2011	2011/2012	2012/2013	2010/2011	2011/2012	2012/2013	2010/2011	2011/2012	2012/2013
Kiskunfélegyháza	Kiskunfélegyháza	201030	Kiskunfélegyházi Középiskola,Szakiskola, Speciális Szakiskola és Kollégium	állami	Kiskunfélegyházi Szakképző Intézmény és Kollégium Kossuth Lajos Középiskolája és Szakiskolája	elméleti és gyakorlati szociális szolgáltatások szakmacsoportos alapozó oktatás		32	38		40	49		12	15
Kiskunfélegyháza	Kiskunfélegyháza	201030	Kiskunfélegyházi Középiskola,Szakiskola, Speciális Szakiskola és Kollégium	állami	Kiskunfélegyházi Szakképző Intézmény és Kollégium Kossuth Lajos Középiskolája és Szakiskolája	elméleti és gyakorlati szociális szolgáltatások, gépészet, építészet, könnyűipar, faipar, közlekedés, kereskedelem- marketing, üzleti adminisztráció, egyéb szolgáltatások szakmacsoportos alapozó oktatás			6			20			4
Kiskunfélegyháza	Kiskunfélegyháza	201030	Kiskunfélegyházi Középiskola,Szakiskola, Speciális Szakiskola és Kollégium	állami	Kiskunfélegyházi Szakképző Intézmény és Kollégium Kossuth Lajos Középiskolája és Szakiskolája	elméleti és gyakorlati szociális szolgáltatások, gépészet, építészet, könnyűipar, faipar, kereskedelem- marketing, üzleti adminisztráció, egyéb szolgáltatások szakmacsoportos alapozó oktatás			29			30			19
Kiskunfélegyháza	Kiskunfélegyháza	201030	Kiskunfélegyházi Középiskola,Szakiskola, Speciális Szakiskola és Kollégium	állami	Kiskunfélegyházi Szakképző Intézmény és Kollégium Kossuth Lajos Középiskolája és Szakiskolája	tizenegyedik (nyelvi előkészítő esetén a tizenkettedik) évfolyamtól kezdődően - az Országos Képzési Jegyzék szerinti - elméleti és gyakorlati szociális szolgáltatások szakmacsoportos alapozó oktatás	39			25			9		
Kiskunfélegyháza	Kiskunfélegyháza	201030	Kiskunfélegyházi Középiskola,Szakiskola, Speciális Szakiskola és Kollégium	állami	Kiskunfélegyházi Szakképző Intézmény és Kollégium Kossuth Lajos Középiskolája és Szakiskolája	tizenegyedik (nyelvi előkészítő esetén a tizenkettedik) évfolyamtól kezdődően - az Országos Képzési Jegyzék szerinti - elméleti és gyakorlati kereskedelem- marketing, üzleti adminisztrációs alapozó oktatás	38			40			8		
Kiskunfélegyháza	Kiskunfélegyháza	201030	Kiskunfélegyházi Középiskola,Szakiskola, Speciális Szakiskola és Kollégium	állami	Kiskunfélegyházi Szakképző Intézmény és Kollégium Kossuth Lajos Középiskolája és Szakiskolája	tizenegyedik (nyelvi előkészítő esetén a tizenkettedik) évfolyamtól kezdődően - az Országos Képzési Jegyzék szerinti - elméleti és gyakorlati közlekedés szakmacsoportos alapozó oktatás	73			50			32		

Tankerület	Település	OM azonosító	Intézmény neve	Fenntartó típusa (egyházi/magán/állami)	Feladatellátási hely	Szakmacsoport	Szakmacsoportonként az intézménybe 9. évfolyamra jelentkezők száma			Szakmacsoportonként a 9. évfolyamra az engedélyezett férőhelyek száma			Szakmacsoportonként a 9. évfolyamra felvettek száma		
							2010/2011	2011/2012	2012/2013	2010/2011	2011/2012	2012/2013	2010/2011	2011/2012	2012/2013
Kiskunfélegyháza	Kiskunfélegyháza	201030	Kiskunfélegyházi Középiskola,Szakiskola, Speciális Szakiskola és Kollégium	állami	Kiskunfélegyházi Szakképző Intézmény és Kollégium Közgazdasági Szakközépiskolája	az Országos Képzési Jegyzék szerinti elméleti és gyakorlati kereskedelem- marketing, üzleti adminisztrációs alapozó oktatás	124			35			32		
Kiskunfélegyháza	Kiskunfélegyháza	201030	Kiskunfélegyházi Középiskola,Szakiskola, Speciális Szakiskola és Kollégium	állami	Kiskunfélegyházi Szakképző Intézmény és Kollégium Közgazdasági Szakközépiskolája	az Országos Képzési Jegyzék szerinti elméleti és gyakorlati közgazdaság szakmacsoportos alapozó oktatás	111			35			35		
Kiskunfélegyháza	Kiskunfélegyháza	201030	Kiskunfélegyházi Középiskola,Szakiskola, Speciális Szakiskola és Kollégium	állami	Kiskunfélegyházi Szakképző Intézmény és Kollégium Közgazdasági Szakközépiskolája	az Országos Képzési Jegyzék szerinti elméleti és gyakorlati ügyvitel szakmacsoportos alapozó oktatás	77			35			12		
Kiskunfélegyháza	Kiskunfélegyháza	201030	Kiskunfélegyházi Középiskola,Szakiskola, Speciális Szakiskola és Kollégium	állami	Kiskunfélegyházi Szakképző Intézmény és Kollégium Közgazdasági Szakközépiskolája	elméleti és gyakorlati kereskedelem- marketing, üzleti adminisztráció szakmacsoportos alapozó oktatás		139	91	35	40		35	21	
Kiskunfélegyháza	Kiskunfélegyháza	201030	Kiskunfélegyházi Középiskola,Szakiskola, Speciális Szakiskola és Kollégium	állami	Kiskunfélegyházi Szakképző Intézmény és Kollégium Közgazdasági Szakközépiskolája	elméleti és gyakorlati közgazdaság szakmacsoportos alapozó oktatás		122	70	35	40		35	20	
Kiskunfélegyháza	Kiskunfélegyháza	201030	Kiskunfélegyházi Középiskola,Szakiskola, Speciális Szakiskola és Kollégium	állami	Kiskunfélegyházi Szakképző Intézmény és Kollégium Közgazdasági Szakközépiskolája	elméleti és gyakorlati ügyvitel szakmacsoportos alapozó oktatás		87	79	35	40		19	15	
Kiskunfélegyháza	Kiskunfélegyháza	201030	Kiskunfélegyházi Középiskola,Szakiskola, Speciális Szakiskola és Kollégium	állami	Kiskunfélegyházi Szakképző Intézmény és Kollégium Mezőgazdasági és Élelmiszeripari Középiskolája és Szakiskolája	a kilencedik évfolyamon a szakmacsoportban folyó gyakorlati oktatás, tizedik évfolyamon folyó szakmai alapozó elméleti és gyakorlati oktatás területe(i): mezőgazdaság szakmacsoport	56			20			15		
Kiskunfélegyháza	Kiskunfélegyháza	201030	Kiskunfélegyházi Középiskola,Szakiskola, Speciális Szakiskola és Kollégium	állami	Kiskunfélegyházi Szakképző Intézmény és Kollégium Mezőgazdasági és Élelmiszeripari Középiskolája és Szakiskolája	a kilencedik évfolyamon a szakmacsoportban folyó gyakorlati oktatás, tizedik évfolyamon folyó szakmai alapozó elméleti és gyakorlati oktatás területe(i): élelmiszeripar szakmacsoport	180			52			52		
Kiskunfélegyháza	Kiskunfélegyháza	201030	Kiskunfélegyházi Középiskola,Szakiskola, Speciális Szakiskola és Kollégium	állami	Kiskunfélegyházi Szakképző Intézmény és Kollégium Mezőgazdasági és Élelmiszeripari Középiskolája és Szakiskolája	az Országos Képzési Jegyzék szerinti elméleti és gyakorlati mezőgazdaság szakmacsoportos alapozó oktatás	51			35			22		

Tankerület	Település	OM azonosító	Intézmény neve	Fenntartó típusa (egyházi/magán/állami)	Feladatellátási hely	Szakmacsoport	Szakmacsoportonként az intézménybe 9. évfolyamra jelentkezők száma			Szakmacsoportonként a 9. évfolyamra az engedélyezett férőhelyek száma			Szakmacsoportonként a 9. évfolyamra felvettek száma		
							2010/2011	2011/2012	2012/2013	2010/2011	2011/2012	2012/2013	2010/2011	2011/2012	2012/2013
Kiskunfélegyháza	Kiskunfélegyháza	201030	Kiskunfélegyházi Középiskola,Szakiskola, Speciális Szakiskola és Kollégium	állami	Kiskunfélegyházi Szakképző Intézmény és Kollégium Mezőgazdasági és Élelmiszeripari Középiskolája és Szakiskolája	az Országos Képzési Jegyzék szerinti elméleti és gyakorlati élelmiszeripar szakmacsoportos alapozó oktatás	90			35			35		
Kiskunfélegyháza	Kiskunfélegyháza	201030	Kiskunfélegyházi Középiskola,Szakiskola, Speciális Szakiskola és Kollégium	állami	Kiskunfélegyházi Szakképző Intézmény és Kollégium Mezőgazdasági és Élelmiszeripari Középiskolája és Szakiskolája	elméleti és gyakorlati élelmiszeripar szakmacsoportos alapozó oktatás		333	297		87	96		87	92
Kiskunfélegyháza	Kiskunfélegyháza	201030	Kiskunfélegyházi Középiskola,Szakiskola, Speciális Szakiskola és Kollégium	állami	Kiskunfélegyházi Szakképző Intézmény és Kollégium Mezőgazdasági és Élelmiszeripari Középiskolája és Szakiskolája	elméleti és gyakorlati mezőgazdaság szakmacsoportos alapozó oktatás		168	169		61	77		59	57
Kiskunhalas	Kiskunhalas	027977	II. Rákóczi Ferenc Katolikus Mezőgazdasági, Közgazdasági és Informatikai Szakközépiskola	egyház	II. Rákóczi Ferenc Katolikus Mezőgazdasági, Közgazdasági és Informatikai Szakközépiskola	elméleti és gyakorlati informatika szakmacsoportos alapozó oktatás		125	125		35	35		35	35
Kiskunhalas	Kiskunhalas	027977	II. Rákóczi Ferenc Katolikus Mezőgazdasági, Közgazdasági és Informatikai Szakközépiskola	egyház	II. Rákóczi Ferenc Katolikus Mezőgazdasági, Közgazdasági és Informatikai Szakközépiskola	elméleti és gyakorlati közgazdaság szakmacsoportos alapozó oktatás		137	116		35	35		35	25
Kiskunhalas	Kiskunhalas	027977	II. Rákóczi Ferenc Katolikus Mezőgazdasági, Közgazdasági és Informatikai Szakközépiskola	egyház	II. Rákóczi Ferenc Katolikus Mezőgazdasági, Közgazdasági és Informatikai Szakközépiskola	elméleti és gyakorlati mezőgazdaság szakmacsoportos alapozó oktatás		99	113		35	35		33	33
Kiskunhalas	Kiskunhalas	027977	II. Rákóczi Ferenc Katolikus Mezőgazdasági, Közgazdasági és Informatikai Szakközépiskola	egyház	II. Rákóczi Ferenc Katolikus Mezőgazdasági, Közgazdasági és Informatikai Szakközépiskola	tizenegyedik (nyelvi előkészítő esetén a tizenkettedik) évfolyamtól kezdődően - az Országos Képzési Jegyzék szerinti - elméleti és gyakorlati közgazdaság szakmacsoportos alapozó oktatás	168			35			35		
Kiskunhalas	Kiskunhalas	027977	II. Rákóczi Ferenc Katolikus Mezőgazdasági, Közgazdasági és Informatikai Szakközépiskola	egyház	II. Rákóczi Ferenc Katolikus Mezőgazdasági, Közgazdasági és Informatikai Szakközépiskola	tizenegyedik (nyelvi előkészítő esetén a tizenkettedik) évfolyamtól kezdődően - az Országos Képzési Jegyzék szerinti - elméleti és gyakorlati informatika szakmacsoportos alapozó oktatás	157			35			35		

Tankerület	Település	OM azonosító	Intézmény neve	Fenntartó típusa (egyházi/magán/állami)	Feladatellátási hely	Szakmacsoport	Szakmacsoportonként az intézménybe 9. évfolyamra jelentkezők száma			Szakmacsoportonként a 9. évfolyamra az engedélyezett férőhelyek száma			Szakmacsoportonként a 9. évfolyamra felvettek száma		
							2010/2011	2011/2012	2012/2013	2010/2011	2011/2012	2012/2013	2010/2011	2011/2012	2012/2013
Kiskunhalas	Kiskunhalas	027977	II. Rákóczi Ferenc Katolikus Mezőgazdasági, Közgazdasági és Informatikai Szakközépiskola	egyház	II. Rákóczi Ferenc Katolikus Mezőgazdasági, Közgazdasági és Informatikai Szakközépiskola	tizenegyedik (nyelvi előkészítő esetén a tizenkettedik) évfolyamtól kezdődően - az Országos Képzési Jegyzék szerinti - elméleti és gyakorlati mezőgazdaság szakmacsoportos alapozó oktatás	141			35			35		
Kiskunhalas	Kiskunhalas	028007	Kiskunhalasi Vári Szabó István Szakközépiskola, Szakiskola és Kollégium	állami	Kiskunhalasi Vári Szabó István Szakközépiskola, Szakiskola és Kollégium	a kilencedik évfolyamon a szakmacsoportban folyó gyakorlati oktatás, tizedik évfolyamon folyó szakmai alapozó elméleti és gyakorlati oktatás területe(i): egyéb szolgáltatások szakmacsoport	42			25			7		
Kiskunhalas	Kiskunhalas	028007	Kiskunhalasi Vári Szabó István Szakközépiskola, Szakiskola és Kollégium	állami	Kiskunhalasi Vári Szabó István Szakközépiskola, Szakiskola és Kollégium	a kilencedik évfolyamon a szakmacsoportban folyó gyakorlati oktatás, tizedik évfolyamon folyó szakmai alapozó elméleti és gyakorlati oktatás területe(i): elektrotechnika- elektronika szakmacsoport	39			20			12		
Kiskunhalas	Kiskunhalas	028007	Kiskunhalasi Vári Szabó István Szakközépiskola, Szakiskola és Kollégium	állami	Kiskunhalasi Vári Szabó István Szakközépiskola, Szakiskola és Kollégium	a kilencedik évfolyamon a szakmacsoportban folyó gyakorlati oktatás, tizedik évfolyamon folyó szakmai alapozó elméleti és gyakorlati oktatás területe(i): élelmiszeripar szakmacsoport	21			10			5		
Kiskunhalas	Kiskunhalas	028007	Kiskunhalasi Vári Szabó István Szakközépiskola, Szakiskola és Kollégium	állami	Kiskunhalasi Vári Szabó István Szakközépiskola, Szakiskola és Kollégium	a kilencedik évfolyamon a szakmacsoportban folyó gyakorlati oktatás, tizedik évfolyamon folyó szakmai alapozó elméleti és gyakorlati oktatás területe(i): építészet szakmacsoport	70			36			24		
Kiskunhalas	Kiskunhalas	028007	Kiskunhalasi Vári Szabó István Szakközépiskola, Szakiskola és Kollégium	állami	Kiskunhalasi Vári Szabó István Szakközépiskola, Szakiskola és Kollégium	a kilencedik évfolyamon a szakmacsoportban folyó gyakorlati oktatás, tizedik évfolyamon folyó szakmai alapozó elméleti és gyakorlati oktatás területe(i): faipar szakmacsoport	50			32			19		

Tankerület	Település	OM azonosító	Intézmény neve	Fenntartó típusa (egyházi/magán/állami)	Feladatellátási hely	Szakmacsoport	Szakmacsoportonként az intézménybe 9. évfolyamra jelentkezők száma			Szakmacsoportonként a 9. évfolyamra az engedélyezett férőhelyek száma			Szakmacsoportonként a 9. évfolyamra felvettek száma		
							2010/2011	2011/2012	2012/2013	2010/2011	2011/2012	2012/2013	2010/2011	2011/2012	2012/2013
Kiskunhalas	Kiskunhalas	028007	Kiskunhalasi Vári Szabó István Szakközépiskola, Szakiskola és Kollégium	állami	Kiskunhalasi Vári Szabó István Szakközépiskola, Szakiskola és Kollégium	a kilencedik évfolyamon a szakmacsoportban folyó gyakorlati oktatás, tizedik évfolyamon folyó szakmai alapozó elméleti és gyakorlati oktatás területe(i): gépészet szakmacsoport	63			38			19		
Kiskunhalas	Kiskunhalas	028007	Kiskunhalasi Vári Szabó István Szakközépiskola, Szakiskola és Kollégium	állami	Kiskunhalasi Vári Szabó István Szakközépiskola, Szakiskola és Kollégium	a kilencedik évfolyamon a szakmacsoportban folyó gyakorlati oktatás, tizedik évfolyamon folyó szakmai alapozó elméleti és gyakorlati oktatás területe(i): kereskedelem-marketing, üzleti adminisztráció	88			44			33		
Kiskunhalas	Kiskunhalas	028007	Kiskunhalasi Vári Szabó István Szakközépiskola, Szakiskola és Kollégium	állami	Kiskunhalasi Vári Szabó István Szakközépiskola, Szakiskola és Kollégium	a kilencedik évfolyamon a szakmacsoportban folyó gyakorlati oktatás, tizedik évfolyamon folyó szakmai alapozó elméleti és gyakorlati oktatás területe(i): könnyűipar szakmacsoport	4			0					
Kiskunhalas	Kiskunhalas	028007	Kiskunhalasi Vári Szabó István Szakközépiskola, Szakiskola és Kollégium	állami	Kiskunhalasi Vári Szabó István Szakközépiskola, Szakiskola és Kollégium	a kilencedik évfolyamon a szakmacsoportban folyó gyakorlati oktatás, tizedik évfolyamon folyó szakmai alapozó elméleti és gyakorlati oktatás területe(i): közlekedés szakmacsoport	2			2					
Kiskunhalas	Kiskunhalas	028007	Kiskunhalasi Vári Szabó István Szakközépiskola, Szakiskola és Kollégium	állami	Kiskunhalasi Vári Szabó István Szakközépiskola, Szakiskola és Kollégium	a kilencedik évfolyamon a szakmacsoportban folyó gyakorlati oktatás, tizedik évfolyamon folyó szakmai alapozó elméleti és gyakorlati oktatás területe(i): mezőgazdaság szakmacsoport	10			10			4		
Kiskunhalas	Kiskunhalas	028007	Kiskunhalasi Vári Szabó István Szakközépiskola, Szakiskola és Kollégium	állami	Kiskunhalasi Vári Szabó István Szakközépiskola, Szakiskola és Kollégium	a kilencedik évfolyamon a szakmacsoportban folyó gyakorlati oktatás, tizedik évfolyamon folyó szakmai alapozó elméleti és gyakorlati oktatás területe(i): művészet, közművelődés, kommunikáció szakmacsoport	2			1			1		

Tankerület	Település	OM azonosító	Intézmény neve	Fenntartó típusa (egyházi/magán/állami)	Feladatellátási hely	Szakmacsoport	Szakmacsoportonként az intézménybe 9. évfolyamra jelentkezők száma			Szakmacsoportonként a 9. évfolyamra az engedélyezett férőhelyek száma			Szakmacsoportonként a 9. évfolyamra felvettek száma		
							2010/2011	2011/2012	2012/2013	2010/2011	2011/2012	2012/2013	2010/2011	2011/2012	2012/2013
Kiskunhalas	Kiskunhalas	028007	Kiskunhalasi Vári Szabó István Szakközépiskola, Szakiskola és Kollégium	állami	Kiskunhalasi Vári Szabó István Szakközépiskola, Szakiskola és Kollégium	a kilencedik évfolyamon a szakmacsoportban folyó gyakorlati oktatás, tizedik évfolyamon folyó szakmai alapozó elméleti és gyakorlati oktatás területe(i): vendéglátás-idegenforgalom szakmacsoport	149			100			60		
Kiskunhalas	Kiskunhalas	028007	Kiskunhalasi Vári Szabó István Szakközépiskola, Szakiskola és Kollégium	állami	Kiskunhalasi Vári Szabó István Szakközépiskola, Szakiskola és Kollégium	a Kt. 27. § (4) bekezdés alapján a kerettanterv szerint oktatott „előrehozott” szakképzésben a képzés területe: élelmiszeripar szakmacsoport;			14			0			
Kiskunhalas	Kiskunhalas	028007	Kiskunhalasi Vári Szabó István Szakközépiskola, Szakiskola és Kollégium	állami	Kiskunhalasi Vári Szabó István Szakközépiskola, Szakiskola és Kollégium	a Kt. 27. § (4) bekezdés alapján a kerettanterv szerint oktatott „előrehozott” szakképzésben a képzés területe: faipar szakmacsoport;			12			12			5
Kiskunhalas	Kiskunhalas	028007	Kiskunhalasi Vári Szabó István Szakközépiskola, Szakiskola és Kollégium	állami	Kiskunhalasi Vári Szabó István Szakközépiskola, Szakiskola és Kollégium	a Kt. 27. § (4) bekezdés alapján a kerettanterv szerint oktatott „előrehozott” szakképzésben a képzés területe: mezőgazdaság szakmacsoport;			10			2			
Kiskunhalas	Kiskunhalas	028007	Kiskunhalasi Vári Szabó István Szakközépiskola, Szakiskola és Kollégium	állami	Kiskunhalasi Vári Szabó István Szakközépiskola, Szakiskola és Kollégium	a Kt. 27. § (4) bekezdés alapján a kerettanterv szerint oktatott „előrehozott” szakképzésben a képzés területe: művészet, közművelődés, kommunikáció szakmacsoport;			1			0			
Kiskunhalas	Kiskunhalas	028007	Kiskunhalasi Vári Szabó István Szakközépiskola, Szakiskola és Kollégium	állami	Kiskunhalasi Vári Szabó István Szakközépiskola, Szakiskola és Kollégium	a Kt. 27. § (4) bekezdés alapján a kerettanterv szerint oktatott „előrehozott” szakképzésben a képzés területe: szociális szolgáltatások szakmacsoport;			18			12			7

Tankerület	Település	OM azonosító	Intézmény neve	Fenntartó típusa (egyházi/magán/állami)	Feladatellátási hely	Szakmacsoport	Szakmacsoportonként az intézménybe 9. évfolyamra jelentkezők száma			Szakmacsoportonként a 9. évfolyamra az engedélyezett férőhelyek száma			Szakmacsoportonként a 9. évfolyamra felvettek száma		
							2010/2011	2011/2012	2012/2013	2010/2011	2011/2012	2012/2013	2010/2011	2011/2012	2012/2013
Kiskunhalas	Kiskunhalas	028007	Kiskunhalasi Vári Szabó István Szakközépiskola, Szakiskola és Kollégium	állami	Kiskunhalasi Vári Szabó István Szakközépiskola, Szakiskola és Kollégium	a Kt. 27. § (4) bekezdés alapján a közismereti, közéleti és életvezetési program szerint oktatott „előrehozott” szakképzésben a képzés területe: egyéb szolgáltatások szakmacsoport;			27			12			12
Kiskunhalas	Kiskunhalas	028007	Kiskunhalasi Vári Szabó István Szakközépiskola, Szakiskola és Kollégium	állami	Kiskunhalasi Vári Szabó István Szakközépiskola, Szakiskola és Kollégium	a Kt. 27. § (4) bekezdés alapján a közismereti, közéleti és életvezetési program szerint oktatott „előrehozott” szakképzésben a képzés területe: elektrotechnika-elektronika szakmacsoport;			26			12			6
Kiskunhalas	Kiskunhalas	028007	Kiskunhalasi Vári Szabó István Szakközépiskola, Szakiskola és Kollégium	állami	Kiskunhalasi Vári Szabó István Szakközépiskola, Szakiskola és Kollégium	a Kt. 27. § (4) bekezdés alapján a közismereti, közéleti és életvezetési program szerint oktatott „előrehozott” szakképzésben a képzés területe: építészet szakmacsoport;			106			48			24
Kiskunhalas	Kiskunhalas	028007	Kiskunhalasi Vári Szabó István Szakközépiskola, Szakiskola és Kollégium	állami	Kiskunhalasi Vári Szabó István Szakközépiskola, Szakiskola és Kollégium	a Kt. 27. § (4) bekezdés alapján a közismereti, közéleti és életvezetési program szerint oktatott „előrehozott” szakképzésben a képzés területe: faipar szakmacsoport;			24			12			3
Kiskunhalas	Kiskunhalas	028007	Kiskunhalasi Vári Szabó István Szakközépiskola, Szakiskola és Kollégium	állami	Kiskunhalasi Vári Szabó István Szakközépiskola, Szakiskola és Kollégium	a Kt. 27. § (4) bekezdés alapján a közismereti, közéleti és életvezetési program szerint oktatott „előrehozott” szakképzésben a képzés területe: gépészet szakmacsoport;			21			12			6
Kiskunhalas	Kiskunhalas	028007	Kiskunhalasi Vári Szabó István Szakközépiskola, Szakiskola és Kollégium	állami	Kiskunhalasi Vári Szabó István Szakközépiskola, Szakiskola és Kollégium	a Kt. 27. § (4) bekezdés alapján a közismereti, közéleti és életvezetési program szerint oktatott „előrehozott” szakképzésben a képzés területe: kereskedelem-marketing, üzleti adminisztráció szakmacsoport;			60			24			16

Tankerület	Település	OM azonosító	Intézmény neve	Fenntartó típusa (egyházi/magán/állami)	Feladatellátási hely	Szakmacsoport	Szakmacsoportonként az intézménybe 9. évfolyamra jelentkezők száma			Szakmacsoportonként a 9. évfolyamra az engedélyezett férőhelyek száma			Szakmacsoportonként a 9. évfolyamra felvettek száma		
							2010/2011	2011/2012	2012/2013	2010/2011	2011/2012	2012/2013	2010/2011	2011/2012	2012/2013
Kiskunhalas	Kiskunhalas	028007	Kiskunhalasi Vári Szabó István Szakközépiskola, Szakiskola és Kollégium	állami	Kiskunhalasi Vári Szabó István Szakközépiskola, Szakiskola és Kollégium	a Kt. 27. § (4) bekezdés alapján a közismereti, közeleti és életvezetési program szerint oktatott „előrehozott” szakképzésben a képzés területe: könnyűipar szakmacsoport;			1			0			
Kiskunhalas	Kiskunhalas	028007	Kiskunhalasi Vári Szabó István Szakközépiskola, Szakiskola és Kollégium	állami	Kiskunhalasi Vári Szabó István Szakközépiskola, Szakiskola és Kollégium	a Kt. 27. § (4) bekezdés alapján a közismereti, közeleti és életvezetési program szerint oktatott „előrehozott” szakképzésben a képzés területe: közlekedés szakmacsoport;			28			12			9
Kiskunhalas	Kiskunhalas	028007	Kiskunhalasi Vári Szabó István Szakközépiskola, Szakiskola és Kollégium	állami	Kiskunhalasi Vári Szabó István Szakközépiskola, Szakiskola és Kollégium	a Kt. 27. § (4) bekezdés alapján a közismereti, közeleti és életvezetési program szerint oktatott „előrehozott” szakképzésben a képzés területe: vendéglátás-idegenforgalom szakmacsoport;			196			56			49
Kiskunhalas	Kiskunhalas	028007	Kiskunhalasi Vári Szabó István Szakközépiskola, Szakiskola és Kollégium	állami	Kiskunhalasi Vári Szabó István Szakközépiskola, Szakiskola és Kollégium	A Kt. 27. § (4) szerinti ("előrehozott") szakképzésben a képzés területei: építészet szakmacsoport	29			0					
Kiskunhalas	Kiskunhalas	028007	Kiskunhalasi Vári Szabó István Szakközépiskola, Szakiskola és Kollégium	állami	Kiskunhalasi Vári Szabó István Szakközépiskola, Szakiskola és Kollégium	A Kt. 27. § (4) szerinti ("előrehozott") szakképzésben a képzés területei: könnyűipar szakmacsoport	5			0					
Kiskunhalas	Kiskunhalas	028007	Kiskunhalasi Vári Szabó István Szakközépiskola, Szakiskola és Kollégium	állami	Kiskunhalasi Vári Szabó István Szakközépiskola, Szakiskola és Kollégium	a Kt. 27. § (4) szerinti („előrehozott”) szakképzésben a képzés területe: építészet szakmacsoport		66			33			26	
Kiskunhalas	Kiskunhalas	028007	Kiskunhalasi Vári Szabó István Szakközépiskola, Szakiskola és Kollégium	állami	Kiskunhalasi Vári Szabó István Szakközépiskola, Szakiskola és Kollégium	a Kt. 27. § (4) szerinti („előrehozott”) szakképzésben a képzés területe: könnyűipar szakmacsoport		8			5			2	
Kiskunhalas	Kiskunhalas	028007	Kiskunhalasi Vári Szabó István Szakközépiskola, Szakiskola és Kollégium	állami	Kiskunhalasi Vári Szabó István Szakközépiskola, Szakiskola és Kollégium	a Kt. 27. § (4) szerinti („előrehozott”) szakképzésben a képzés területe: Szociális szolgáltatások		9			6			2	

Tankerület	Település	OM azonosító	Intézmény neve	Fenntartó típusa (egyházi/magán/állami)	Feladatellátási hely	Szakmacsoport	Szakmacsoportonként az intézménybe 9. évfolyamra jelentkezők száma			Szakmacsoportonként a 9. évfolyamra az engedélyezett férőhelyek száma			Szakmacsoportonként a 9. évfolyamra felvettek száma		
							2010/2011	2011/2012	2012/2013	2010/2011	2011/2012	2012/2013	2010/2011	2011/2012	2012/2013
Kiskunhalas	Kiskunhalas	028007	Kiskunhalasi Vári Szabó István Szakközépiskola, Szakiskola és Kollégium	állami	Kiskunhalasi Vári Szabó István Szakközépiskola, Szakiskola és Kollégium	a Kt. 27. § (4) szerinti („előrehozott”) szakképzésben a képzés területe: vendéglátás-idegenforgalom szakmacsoport		37			0				
Kiskunhalas	Kiskunhalas	028007	Kiskunhalasi Vári Szabó István Szakközépiskola, Szakiskola és Kollégium	állami	Kiskunhalasi Vári Szabó István Szakközépiskola, Szakiskola és Kollégium	elméleti és gyakorlati egyéb szolgáltatások szakmacsoportos alapozó oktatás		24			15			10	
Kiskunhalas	Kiskunhalas	028007	Kiskunhalasi Vári Szabó István Szakközépiskola, Szakiskola és Kollégium	állami	Kiskunhalasi Vári Szabó István Szakközépiskola, Szakiskola és Kollégium	elméleti és gyakorlati elektrotechnika-elektronika szakmacsoportos alapozó oktatás		33			15			6	
Kiskunhalas	Kiskunhalas	028007	Kiskunhalasi Vári Szabó István Szakközépiskola, Szakiskola és Kollégium	állami	Kiskunhalasi Vári Szabó István Szakközépiskola, Szakiskola és Kollégium	elméleti és gyakorlati élelmiszeripar szakmacsoportos alapozó oktatás		33			10			6	
Kiskunhalas	Kiskunhalas	028007	Kiskunhalasi Vári Szabó István Szakközépiskola, Szakiskola és Kollégium	állami	Kiskunhalasi Vári Szabó István Szakközépiskola, Szakiskola és Kollégium	elméleti és gyakorlati építészet szakmacsoportos alapozó oktatás		66			30			15	
Kiskunhalas	Kiskunhalas	028007	Kiskunhalasi Vári Szabó István Szakközépiskola, Szakiskola és Kollégium	állami	Kiskunhalasi Vári Szabó István Szakközépiskola, Szakiskola és Kollégium	elméleti és gyakorlati faipar szakmacsoportos alapozó oktatás		44			15			14	
Kiskunhalas	Kiskunhalas	028007	Kiskunhalasi Vári Szabó István Szakközépiskola, Szakiskola és Kollégium	állami	Kiskunhalasi Vári Szabó István Szakközépiskola, Szakiskola és Kollégium	elméleti és gyakorlati gépészet szakmacsoportos alapozó oktatás		46			30			9	
Kiskunhalas	Kiskunhalas	028007	Kiskunhalasi Vári Szabó István Szakközépiskola, Szakiskola és Kollégium	állami	Kiskunhalasi Vári Szabó István Szakközépiskola, Szakiskola és Kollégium	elméleti és gyakorlati kereskedelem-marketing, üzleti adminisztráció szakmacsoportos alapozó oktatás		59			25			19	
Kiskunhalas	Kiskunhalas	028007	Kiskunhalasi Vári Szabó István Szakközépiskola, Szakiskola és Kollégium	állami	Kiskunhalasi Vári Szabó István Szakközépiskola, Szakiskola és Kollégium	elméleti és gyakorlati mezőgazdaság szakmacsoportos alapozó oktatás		14			10			2	
Kiskunhalas	Kiskunhalas	028007	Kiskunhalasi Vári Szabó István Szakközépiskola, Szakiskola és Kollégium	állami	Kiskunhalasi Vári Szabó István Szakközépiskola, Szakiskola és Kollégium	elméleti és gyakorlati vendéglátás-idegenforgalom szakmacsoportos alapozó oktatás		136			60			60	
Kiskunhalas	Kiskunhalas	028007	Kiskunhalasi Vári Szabó István Szakközépiskola, Szakiskola és Kollégium	állami	Kiskunhalasi Vári Szabó István Szakközépiskola, Szakiskola és Kollégium Szakközépiskolai Tagintézmény	elméleti és gyakorlati egészségügy szakmacsoportos alapozó oktatás		73	57		20	20		13	15
Kiskunhalas	Kiskunhalas	028007	Kiskunhalasi Vári Szabó István Szakközépiskola, Szakiskola és Kollégium	állami	Kiskunhalasi Vári Szabó István Szakközépiskola, Szakiskola és Kollégium Szakközépiskolai Tagintézmény	elméleti és gyakorlati egyéb szolgáltatások szakmacsoportos alapozó oktatás		216	157		78	62		56	33

Tankerület	Település	OM azonosító	Intézmény neve	Fenntartó típusa (egyházi/magán/állami)	Feladatellátási hely	Szakmacsoport	Szakmacsoportonként az intézménybe 9. évfolyamra jelentkezők száma			Szakmacsoportonként a 9. évfolyamra az engedélyezett férőhelyek száma			Szakmacsoportonként a 9. évfolyamra felvettek száma		
							2010/2011	2011/2012	2012/2013	2010/2011	2011/2012	2012/2013	2010/2011	2011/2012	2012/2013
Kiskunhalas	Kiskunhalas	028007	Kiskunhalasi Vári Szabó István Szakközépiskola, Szakiskola és Kollégium	állami	Kiskunhalasi Vári Szabó István Szakközépiskola, Szakiskola és Kollégium Szakközépiskolai Tagintézmény	elméleti és gyakorlati építéset szakmacsoportos alapozó oktatás		20	21		5	10		3	4
Kiskunhalas	Kiskunhalas	028007	Kiskunhalasi Vári Szabó István Szakközépiskola, Szakiskola és Kollégium	állami	Kiskunhalasi Vári Szabó István Szakközépiskola, Szakiskola és Kollégium Szakközépiskolai Tagintézmény	elméleti és gyakorlati kereskedelem-marketing, üzleti adminisztráció szakmacsoportos alapozó oktatás		83	51		20	10		11	6
Kiskunhalas	Kiskunhalas	028007	Kiskunhalasi Vári Szabó István Szakközépiskola, Szakiskola és Kollégium	állami	Kiskunhalasi Vári Szabó István Szakközépiskola, Szakiskola és Kollégium Szakközépiskolai Tagintézmény	elméleti és gyakorlati közlekedés szakmacsoportos alapozó oktatás		41	36		7	10		3	5
Kiskunhalas	Kiskunhalas	028007	Kiskunhalasi Vári Szabó István Szakközépiskola, Szakiskola és Kollégium	állami	Kiskunhalasi Vári Szabó István Szakközépiskola, Szakiskola és Kollégium Szakközépiskolai Tagintézmény	elméleti és gyakorlati művészet, közművelődés, kommunikáció szakmacsoportos alapozó oktatás		38	31		12	10		7	4
Kiskunhalas	Kiskunhalas	028007	Kiskunhalasi Vári Szabó István Szakközépiskola, Szakiskola és Kollégium	állami	Kiskunhalasi Vári Szabó István Szakközépiskola, Szakiskola és Kollégium Szakközépiskolai Tagintézmény	elméleti és gyakorlati szociális szolgáltatások szakmacsoportos alapozó oktatás		18	24		4	5		4	1
Kiskunhalas	Kiskunhalas	028007	Kiskunhalasi Vári Szabó István Szakközépiskola, Szakiskola és Kollégium	állami	Kiskunhalasi Vári Szabó István Szakközépiskola, Szakiskola és Kollégium Szakközépiskolai Tagintézmény	elméleti és gyakorlati vendéglátás-idegenforgalom szakmacsoportos alapozó oktatás		100	75		20	20		15	11
Kiskunhalas	Kiskunhalas	028007	Kiskunhalasi Vári Szabó István Szakközépiskola, Szakiskola és Kollégium	állami	Kiskunhalasi Vári Szabó István Szakközépiskola, Szakiskola és Kollégium Szakközépiskolai Tagintézmény	tizenegyedik (nyelvi előkészítő esetén a tizenkettedik) évfolyamtól kezdődően - az Országos Képzési Jegyzék szerinti - elméleti és gyakorlati közlekedés szakmacsoportos alapozó oktatás	74			14			12		
Kiskunhalas	Kiskunhalas	028007	Kiskunhalasi Vári Szabó István Szakközépiskola, Szakiskola és Kollégium	állami	Kiskunhalasi Vári Szabó István Szakközépiskola, Szakiskola és Kollégium Szakközépiskolai Tagintézmény	tizenegyedik (nyelvi előkészítő esetén a tizenkettedik) évfolyamtól kezdődően - az Országos Képzési Jegyzék szerinti - elméleti és gyakorlati egyéb szolgáltatások szakmacsoportos alapozó oktatás	228			44			43		

Tankerület	Település	OM azonosító	Intézmény neve	Fenntartó típusa (egyházi/magán/állami)	Feladatellátási hely	Szakmacsoport	Szakmacsoportonként az intézménybe 9. évfolyamra jelentkezők száma			Szakmacsoportonként a 9. évfolyamra az engedélyezett férőhelyek száma			Szakmacsoportonként a 9. évfolyamra felvettek száma		
							2010/2011	2011/2012	2012/2013	2010/2011	2011/2012	2012/2013	2010/2011	2011/2012	2012/2013
Kiskunhalas	Kiskunhalas	028007	Kiskunhalasi Vári Szabó István Szakközépiskola, Szakiskola és Kollégium	állami	Kiskunhalasi Vári Szabó István Szakközépiskola, Szakiskola és Kollégium Szakközépiskolai Tagintézmény	tizenegyedik (nyelvi előkészítő esetén a tizenkettedik) évfolyamtól kezdődően - az Országos Képzési Jegyzék szerinti - elméleti és gyakorlati szociális szolgáltatások szakmacsoportos alapozó oktatás	28			4			4		
Kiskunhalas	Kiskunhalas	028007	Kiskunhalasi Vári Szabó István Szakközépiskola, Szakiskola és Kollégium	állami	Kiskunhalasi Vári Szabó István Szakközépiskola, Szakiskola és Kollégium Szakközépiskolai Tagintézmény	tizenegyedik (nyelvi előkészítő esetén a tizenkettedik) évfolyamtól kezdődően - az Országos Képzési Jegyzék szerinti - elméleti és gyakorlati vendéglátás-idegenforgalom szakmacsoportos alapozó oktatás	104			17			17		
Kiskunhalas	Kiskunhalas	028007	Kiskunhalasi Vári Szabó István Szakközépiskola, Szakiskola és Kollégium	állami	Kiskunhalasi Vári Szabó István Szakközépiskola, Szakiskola és Kollégium Szakközépiskolai Tagintézmény	tizenegyedik (nyelvi előkészítő esetén a tizenkettedik) évfolyamtól kezdődően - az Országos Képzési Jegyzék szerinti - elméleti és gyakorlati faipar szakmacsoportos alapozó oktatás	18			3			3		
Kiskunhalas	Kiskunhalas	028007	Kiskunhalasi Vári Szabó István Szakközépiskola, Szakiskola és Kollégium	állami	Kiskunhalasi Vári Szabó István Szakközépiskola, Szakiskola és Kollégium Szakközépiskolai Tagintézmény	tizenegyedik (nyelvi előkészítő esetén a tizenkettedik) évfolyamtól kezdődően - az Országos Képzési Jegyzék szerinti - elméleti és gyakorlati kereskedelem-marketing, üzleti adminisztrációs alapozó oktatás	111			18			18		
Kiskunhalas	Kiskunhalas	028007	Kiskunhalasi Vári Szabó István Szakközépiskola, Szakiskola és Kollégium	állami	Kiskunhalasi Vári Szabó István Szakközépiskola, Szakiskola és Kollégium Szakközépiskolai Tagintézmény	tizenegyedik (nyelvi előkészítő esetén a tizenkettedik) évfolyamtól kezdődően - az Országos Képzési Jegyzék szerinti - elméleti és gyakorlati egészségügy szakmacsoportos alapozó oktatás	105			20			20		

Tankerület	Település	OM azonosító	Intézmény neve	Fenntartó típusa (egyházi/magán/állami)	Feladatellátási hely	Szakmacsoport	Szakmacsoportonként az intézménybe 9. évfolyamra jelentkezők száma			Szakmacsoportonként a 9. évfolyamra az engedélyezett férőhelyek száma			Szakmacsoportonként a 9. évfolyamra felvettek száma		
							2010/2011	2011/2012	2012/2013	2010/2011	2011/2012	2012/2013	2010/2011	2011/2012	2012/2013
Kiskunhalas	Kiskunhalas	028007	Kiskunhalasi Vári Szabó István Szakközépiskola, Szakiskola és Kollégium	állami	Kiskunhalasi Vári Szabó István Szakközépiskola, Szakiskola és Kollégium Szakközépiskolai Tagintézmény	tizenegyedik (nyelvi előkészítő esetén a tizenkettedik) évfolyamtól kezdődően - az Országos Képzési Jegyzék szerinti - elméleti és gyakorlati művészet, közművelődés, kommunikáció szakmacsoportos alapozó oktatás	48			15			8		
Kiskunhalas	Kiskunhalas	028007	Kiskunhalasi Vári Szabó István Szakközépiskola, Szakiskola és Kollégium	állami	Kiskunhalasi Vári Szabó István Szakközépiskola, Szakiskola és Kollégium Szakközépiskolai Tagintézmény	tizenegyedik (nyelvi előkészítő esetén a tizenkettedik) évfolyamtól kezdődően - az Országos Képzési Jegyzék szerinti - elméleti és gyakorlati építészet szakmacsoportos alapozó oktatás	26			3			2		
Kiskunhalas	Kiskunhalas	038456	Bács-Kiskun Megyei Önkormányzat Általános Iskolája, Előkészítő Szakiskolája és Nevelési Tanácsadója	állami	Bács-Kiskun Megyei Önkormányzat Általános Iskolája, Előkészítő Szakiskolája és Nevelési Tanácsadója	a kilencedik évfolyamon a szakmacsoportban folyó gyakorlati oktatás, tizedik évfolyamon folyó szakmai alapozó elméleti és gyakorlati oktatás területe(i): építészet szakmacsoport	9			9			9		
Kiskunhalas	Kiskunhalas	038456	Bács-Kiskun Megyei Önkormányzat Általános Iskolája, Előkészítő Szakiskolája és Nevelési Tanácsadója	állami	Bács-Kiskun Megyei Önkormányzat Általános Iskolája, Előkészítő Szakiskolája és Nevelési Tanácsadója	a kilencedik évfolyamon a szakmacsoportban folyó gyakorlati oktatás, tizedik évfolyamon folyó szakmai alapozó elméleti és gyakorlati oktatás területe(i): könnyűipar szakmacsoport	9			9			9		
Kiskunhalas	Kiskunhalas	038456	Bács-Kiskun Megyei Önkormányzat Általános Iskolája, Előkészítő Szakiskolája és Nevelési Tanácsadója	állami	Bács-Kiskun Megyei Önkormányzat Általános Iskolája, Előkészítő Szakiskolája és Nevelési Tanácsadója	elméleti és gyakorlati építészet szakmacsoportos alapozó oktatás		7	7		7	9		7	7
Kiskunhalas	Kiskunhalas	038456	Bács-Kiskun Megyei Önkormányzat Általános Iskolája, Előkészítő Szakiskolája és Nevelési Tanácsadója	állami	Bács-Kiskun Megyei Önkormányzat Általános Iskolája, Előkészítő Szakiskolája és Nevelési Tanácsadója	elméleti és gyakorlati könnyűipar szakmacsoportos alapozó oktatás		5	7		5	9		4	6
Kiskunmajsa	Kiskunmajsa	027947	Dózsa György Gimnázium, Szakközépiskola és Kollégium	állami	Dózsa György Gimnázium, Szakközépiskola és Kollégium	elméleti és gyakorlati informatika szakmacsoportos alapozó oktatás		50	34		30	30		17	13
Kiskunmajsa	Kiskunmajsa	027947	Dózsa György Gimnázium, Szakközépiskola és Kollégium	állami	Dózsa György Gimnázium, Szakközépiskola és Kollégium	elméleti és gyakorlati művészet, közművelődés, kommunikáció szakmacsoportos alapozó oktatás		91	71		32	35		28	19

Tankerület	Település	OM azonosító	Intézmény neve	Fenntartó típusa (egyházi/magán/állami)	Feladatellátási hely	Szakmacsoport	Szakmacsoportonként az intézménybe 9. évfolyamra jelentkezők száma			Szakmacsoportonként a 9. évfolyamra az engedélyezett férőhelyek száma			Szakmacsoportonként a 9. évfolyamra felvettek száma		
							2010/2011	2011/2012	2012/2013	2010/2011	2011/2012	2012/2013	2010/2011	2011/2012	2012/2013
Kiskunmajsa	Kiskunmajsa	027947	Dózsa György Gimnázium, Szakközépiskola és Kollégium	állami	Dózsa György Gimnázium, Szakközépiskola és Kollégium	elméleti és gyakorlati vendéglátás- idegenforgalom szakmacsoportos alapozó oktatás		65	43		30	30		14	9
Kiskunmajsa	Kiskunmajsa	027947	Dózsa György Gimnázium, Szakközépiskola és Kollégium	állami	Dózsa György Gimnázium, Szakközépiskola és Kollégium	tizenegyedik (nyelvi előkészítő esetén a tizenkettedik) évfolyamtól kezdődően - az Országos Képzési Jegyzék szerinti - elméleti és gyakorlati informatika szakmacsoportos alapozó oktatás	66			30			18		
Kiskunmajsa	Kiskunmajsa	027947	Dózsa György Gimnázium, Szakközépiskola és Kollégium	állami	Dózsa György Gimnázium, Szakközépiskola és Kollégium	tizenegyedik (nyelvi előkészítő esetén a tizenkettedik) évfolyamtól kezdődően - az Országos Képzési Jegyzék szerinti - elméleti és gyakorlati művészet, közművelődés, kommunikáció szakmacsoportos alapozó oktatás	72			30			19		
Kiskunmajsa	Kiskunmajsa	027947	Dózsa György Gimnázium, Szakközépiskola és Kollégium	állami	Dózsa György Gimnázium, Szakközépiskola és Kollégium	tizenegyedik (nyelvi előkészítő esetén a tizenkettedik) évfolyamtól kezdődően - az Országos Képzési Jegyzék szerinti - elméleti és gyakorlati vendéglátás- idegenforgalom szakmacsoportos alapozó oktatás	66			30			25		
Kunszentmiklós	Dunavecse	027873	Dunavecsei Református Kollégium Gróf Teleki József Általános Iskola, Gazda és Gazdaasszonyképző Szakiskola, Mezőgazdasági Szakközépiskola, Kollégium	egyház	Dunavecsei Református Kollégium Mezőgazdasági Gazda- és Gazdaasszonyképző Szakiskola	elméleti és gyakorlati szociális szolgáltatások szakmacsoportos alapozó oktatás		1			15				
Kunszentmiklós	Dunavecse	027873	Dunavecsei Református Kollégium Gróf Teleki József Általános Iskola, Gazda és Gazdaasszonyképző Szakiskola, Mezőgazdasági Szakközépiskola, Kollégium	egyház	Dunavecsei Református Kollégium Mezőgazdasági Gazda- és Gazdaasszonyképző Szakiskola	elméleti és gyakorlati mezőgazdaság szakmacsoportos alapozó oktatás		3	1		15	0		1	
Kunszentmiklós	Dunavecse	027873	Dunavecsei Református Kollégium Gróf Teleki József Általános Iskola, Gazda és Gazdaasszonyképző Szakiskola, Mezőgazdasági Szakközépiskola, Kollégium	egyház	Dunavecsei Református Kollégium Mezőgazdasági Gazda- és Gazdaasszonyképző Szakiskola	elméleti és gyakorlati elektrotechnika- elektronika szakmacsoportos alapozó oktatás		1			0				

Tankerület	Település	OM azonosító	Intézmény neve	Fenntartó típusa (egyházi/magán/állami)	Feladatellátási hely	Szakmacsoport	Szakmacsoportonként az intézménybe 9. évfolyamra jelentkezők száma			Szakmacsoportonként a 9. évfolyamra az engedélyezett férőhelyek száma			Szakmacsoportonként a 9. évfolyamra felvettek száma		
							2010/2011	2011/2012	2012/2013	2010/2011	2011/2012	2012/2013	2010/2011	2011/2012	2012/2013
Kunszentmiklós	Dunavecse	027873	Dunavecsei Református Kollégium Gróf Teleki József Általános Iskola, Gazda és Gazdaasszonyképző Szakiskola, Mezőgazdasági Szakközépiskola, Kollégium	egyház	Dunavecsei Református Kollégium Mezőgazdasági Gazda- és Gazdaasszonyképző Szakiskola	elméleti és gyakorlati egészségügy szakmacsoportos alapozó oktatás			1			0			
Kunszentmiklós	Dunavecse	027873	Dunavecsei Református Kollégium Gróf Teleki József Általános Iskola, Gazda és Gazdaasszonyképző Szakiskola, Mezőgazdasági Szakközépiskola, Kollégium	egyház	Dunavecsei Református Kollégium Mezőgazdasági Gazda- és Gazdaasszonyképző Szakiskola	elméleti és gyakorlati vendéglátás- idegenforgalom szakmacsoportos alapozó oktatás		7	1		15	0		3	
Kunszentmiklós	Dunavecse	027873	Dunavecsei Református Kollégium Gróf Teleki József Általános Iskola, Gazda és Gazdaasszonyképző Szakiskola, Mezőgazdasági Szakközépiskola, Kollégium	egyház	Dunavecsei Református Kollégium Mezőgazdasági Gazda- és Gazdaasszonyképző Szakiskola	a kilencedik évfolyamon a szakmacsoportban folyó gyakorlati oktatás, tizedik évfolyamon folyó szakmai alapozó elméleti és gyakorlati oktatás területe(i): mezőgazdaság szakmacsoport	0			0					
Kunszentmiklós	Dunavecse	027873	Dunavecsei Református Kollégium Gróf Teleki József Általános Iskola, Gazda és Gazdaasszonyképző Szakiskola, Mezőgazdasági Szakközépiskola, Kollégium	egyház	Dunavecsei Református Kollégium Mezőgazdasági Gazda- és Gazdaasszonyképző Szakiskola	a kilencedik évfolyamon a szakmacsoportban folyó gyakorlati oktatás, tizedik évfolyamon folyó szakmai alapozó elméleti és gyakorlati oktatás területe(i): vendéglátás- idegenforgalom szakmacsoport	3			30			2		
Kunszentmiklós	Dunavecse	027873	Dunavecsei Református Kollégium Gróf Teleki József Általános Iskola, Gazda és Gazdaasszonyképző Szakiskola, Mezőgazdasági Szakközépiskola, Kollégium	egyház	Dunavecsei Református Kollégium Mezőgazdasági Gazda- és Gazdaasszonyképző Szakiskola	elméleti és gyakorlati építészeti szakmacsoportos alapozó oktatás		2	1		15	0		1	
Kunszentmiklós	Dunavecse	038458	DUNA MENTI EGYSÉGES GYÓGYPEDAGÓGIAI MÓDSZERTANI INTÉZMÉNY, ÁLTALÁNOS ISKOLA, SPECIÁLIS SZAKISKOLA, KOLLÉGIUM ÉS GYERMEKOTTHON	állami	Duna Menti Egységes Gyógypedagógiai Módszertani Intézmény, Általános Iskola, Speciális Szakiskola, Kollégium és Gyermekeotthon	a kilencedik évfolyamon a szakmacsoportban folyó gyakorlati oktatás, tizedik évfolyamon folyó szakmai alapozó elméleti és gyakorlati oktatás területe(i): gépezési szakmacsoport	10			15			7		
Kunszentmiklós	Dunavecse	038458	DUNA MENTI EGYSÉGES GYÓGYPEDAGÓGIAI MÓDSZERTANI INTÉZMÉNY, ÁLTALÁNOS ISKOLA, SPECIÁLIS SZAKISKOLA, KOLLÉGIUM ÉS GYERMEKOTTHON	állami	Duna Menti Egységes Gyógypedagógiai Módszertani Intézmény, Általános Iskola, Speciális Szakiskola, Kollégium és Gyermekeotthon	a kilencedik évfolyamon a szakmacsoportban folyó gyakorlati oktatás, tizedik évfolyamon folyó szakmai alapozó elméleti és gyakorlati oktatás területe(i): vendéglátás- idegenforgalom szakmacsoport	15			15			11		

Tankerület	Település	OM azonosító	Intézmény neve	Fenntartó típusa (egyházi/magán/állami)	Feladatellátási hely	Szakmacsoport	Szakmacsoportonként az intézménybe 9. évfolyamra jelentkezők száma			Szakmacsoportonként a 9. évfolyamra az engedélyezett férőhelyek száma			Szakmacsoportonként a 9. évfolyamra felvettek száma		
							2010/2011	2011/2012	2012/2013	2010/2011	2011/2012	2012/2013	2010/2011	2011/2012	2012/2013
Kunszentmiklós	Dunavecse	038458	DUNA MENTI EGYSÉGES GYÓGYPEDAGÓGIAI MÓDSZERTANI INTÉZMÉNY, ÁLTALÁNOS ISKOLA, SPECIÁLIS SZAKISKOLA, KOLLÉGIUM ÉS GYERMEKOTTHON	állami	Duna Menti Egységes Gyógypedagógiai Módszertani Intézmény, Általános Iskola, Speciális Szakiskola, Kollégium és Gyermekeotthon	elméleti és gyakorlati gépészet szakmacsoportos alapozó oktatás		9	8		5	10		2	2
Kunszentmiklós	Dunavecse	038458	DUNA MENTI EGYSÉGES GYÓGYPEDAGÓGIAI MÓDSZERTANI INTÉZMÉNY, ÁLTALÁNOS ISKOLA, SPECIÁLIS SZAKISKOLA, KOLLÉGIUM ÉS GYERMEKOTTHON	állami	Duna Menti Egységes Gyógypedagógiai Módszertani Intézmény, Általános Iskola, Speciális Szakiskola, Kollégium és Gyermekeotthon	A Kt. 27. § (4) szerinti ("előrehozott") szakképzésben a képzés területei: gépészet szakmacsoport	5			16			3		
Kunszentmiklós	Dunavecse	038458	DUNA MENTI EGYSÉGES GYÓGYPEDAGÓGIAI MÓDSZERTANI INTÉZMÉNY, ÁLTALÁNOS ISKOLA, SPECIÁLIS SZAKISKOLA, KOLLÉGIUM ÉS GYERMEKOTTHON	állami	Duna Menti Egységes Gyógypedagógiai Módszertani Intézmény, Általános Iskola, Speciális Szakiskola, Kollégium és Gyermekeotthon	a kilencedik évfolyamon a szakmacsoportban folyó gyakorlati oktatás, tizedik évfolyamon folyó szakmai alapozó elméleti és gyakorlati oktatás területe(i): építészet szakmacsoport	2			6			1		
Kunszentmiklós	Dunavecse	038458	DUNA MENTI EGYSÉGES GYÓGYPEDAGÓGIAI MÓDSZERTANI INTÉZMÉNY, ÁLTALÁNOS ISKOLA, SPECIÁLIS SZAKISKOLA, KOLLÉGIUM ÉS GYERMEKOTTHON	állami	Duna Menti Egységes Gyógypedagógiai Módszertani Intézmény, Általános Iskola, Speciális Szakiskola, Kollégium és Gyermekeotthon	a Kt. 27. § (4) szerinti „előrehozott”) szakképzésben a képzés területe: könnyűipar szakmacsoport		3		2				2	
Kunszentmiklós	Dunavecse	038458	DUNA MENTI EGYSÉGES GYÓGYPEDAGÓGIAI MÓDSZERTANI INTÉZMÉNY, ÁLTALÁNOS ISKOLA, SPECIÁLIS SZAKISKOLA, KOLLÉGIUM ÉS GYERMEKOTTHON	állami	Duna Menti Egységes Gyógypedagógiai Módszertani Intézmény, Általános Iskola, Speciális Szakiskola, Kollégium és Gyermekeotthon	A Kt. 27. § (4) szerinti ("előrehozott") szakképzésben a képzés területei: építészet szakmacsoport	4			8			4		
Kunszentmiklós	Dunavecse	038458	DUNA MENTI EGYSÉGES GYÓGYPEDAGÓGIAI MÓDSZERTANI INTÉZMÉNY, ÁLTALÁNOS ISKOLA, SPECIÁLIS SZAKISKOLA, KOLLÉGIUM ÉS GYERMEKOTTHON	állami	Duna Menti Egységes Gyógypedagógiai Módszertani Intézmény, Általános Iskola, Speciális Szakiskola, Kollégium és Gyermekeotthon	a kilencedik évfolyamon a szakmacsoportban folyó gyakorlati oktatás, tizedik évfolyamon folyó szakmai alapozó elméleti és gyakorlati oktatás területe(i): könnyűipar szakmacsoport	5			10			2		
Kunszentmiklós	Dunavecse	038458	DUNA MENTI EGYSÉGES GYÓGYPEDAGÓGIAI MÓDSZERTANI INTÉZMÉNY, ÁLTALÁNOS ISKOLA, SPECIÁLIS SZAKISKOLA, KOLLÉGIUM ÉS GYERMEKOTTHON	állami	Duna Menti Egységes Gyógypedagógiai Módszertani Intézmény, Általános Iskola, Speciális Szakiskola, Kollégium és Gyermekeotthon	elméleti és gyakorlati építészet szakmacsoportos alapozó oktatás		9	4		8	10		7	1
Kunszentmiklós	Dunavecse	038458	DUNA MENTI EGYSÉGES GYÓGYPEDAGÓGIAI MÓDSZERTANI INTÉZMÉNY, ÁLTALÁNOS ISKOLA, SPECIÁLIS SZAKISKOLA, KOLLÉGIUM ÉS GYERMEKOTTHON	állami	Duna Menti Egységes Gyógypedagógiai Módszertani Intézmény, Általános Iskola, Speciális Szakiskola, Kollégium és Gyermekeotthon	elméleti és gyakorlati vendéglátás- idegenforgalom szakmacsoportos alapozó oktatás		21	16		18	15		16	11

Tankerület	Település	OM azonosító	Intézmény neve	Fenntartó típusa (egyházi/magán/állami)	Feladatellátási hely	Szakmacsoport	Szakmacsoportonként az intézménybe 9. évfolyamra jelentkezők száma			Szakmacsoportonként a 9. évfolyamra az engedélyezett férőhelyek száma			Szakmacsoportonként a 9. évfolyamra felvettek száma		
							2010/2011	2011/2012	2012/2013	2010/2011	2011/2012	2012/2013	2010/2011	2011/2012	2012/2013
Kunszentmiklós	Kunszentmiklós	028009	Virágh Gedeon Szakközépiskola és Szakiskola	állami	Virágh Gedeon Szakközépiskola és Szakiskola	a kilencedik évfolyamon a szakmacsoportban folyó gyakorlati oktatás, tizedik évfolyamon folyó szakmai alapozó elméleti és gyakorlati oktatás területe(i): elektrotechnika- elektronika szakmacsoport	11			12			3		
Kunszentmiklós	Kunszentmiklós	028009	Virágh Gedeon Szakközépiskola és Szakiskola	állami	Virágh Gedeon Szakközépiskola és Szakiskola	a kilencedik évfolyamon a szakmacsoportban folyó gyakorlati oktatás, tizedik évfolyamon folyó szakmai alapozó elméleti és gyakorlati oktatás területe(i): építészet szakmacsoport	24			12			2		
Kunszentmiklós	Kunszentmiklós	028009	Virágh Gedeon Szakközépiskola és Szakiskola	állami	Virágh Gedeon Szakközépiskola és Szakiskola	a kilencedik évfolyamon a szakmacsoportban folyó gyakorlati oktatás, tizedik évfolyamon folyó szakmai alapozó elméleti és gyakorlati oktatás területe(i): faipar szakmacsoport	24			12			3		
Kunszentmiklós	Kunszentmiklós	028009	Virágh Gedeon Szakközépiskola és Szakiskola	állami	Virágh Gedeon Szakközépiskola és Szakiskola	a kilencedik évfolyamon a szakmacsoportban folyó gyakorlati oktatás, tizedik évfolyamon folyó szakmai alapozó elméleti és gyakorlati oktatás területe(i): gépezet szakmacsoport	35			12			3		
Kunszentmiklós	Kunszentmiklós	028009	Virágh Gedeon Szakközépiskola és Szakiskola	állami	Virágh Gedeon Szakközépiskola és Szakiskola	a kilencedik évfolyamon a szakmacsoportban folyó gyakorlati oktatás, tizedik évfolyamon folyó szakmai alapozó elméleti és gyakorlati oktatás területe(i): könnyűipar szakmacsoport	2			0					
Kunszentmiklós	Kunszentmiklós	028009	Virágh Gedeon Szakközépiskola és Szakiskola	állami	Virágh Gedeon Szakközépiskola és Szakiskola	a kilencedik évfolyamon a szakmacsoportban folyó gyakorlati oktatás, tizedik évfolyamon folyó szakmai alapozó elméleti és gyakorlati oktatás területe(i): ügyvitel szakmacsoport	14			12					
Kunszentmiklós	Kunszentmiklós	028009	Virágh Gedeon Szakközépiskola és Szakiskola	állami	Virágh Gedeon Szakközépiskola és Szakiskola	a Kt. 27. § (4) bekezdés alapján a kerettanterv szerint oktatott „előrehozott” szakképzésben a képzés területe: faipar			16			8			2

Tankerület	Település	OM azonosító	Intézmény neve	Fenntartó típusa (egyházi/magán/állami)	Feladatellátási hely	Szakmacsoport	Szakmacsoportonként az intézménybe 9. évfolyamra jelentkezők száma			Szakmacsoportonként a 9. évfolyamra az engedélyezett férőhelyek száma			Szakmacsoportonként a 9. évfolyamra felvettek száma		
							2010/2011	2011/2012	2012/2013	2010/2011	2011/2012	2012/2013	2010/2011	2011/2012	2012/2013
Kunszentmiklós	Kunszentmiklós	028009	Virágh Gedeon Szakközépiskola és Szakiskola	állami	Virágh Gedeon Szakközépiskola és Szakiskola	a Kt. 27. § (4) bekezdés alapján a kerettanterv szerint oktatott „előrehozott” szakképzésben a képzés területe: gépészet szakmacsoport			25			15			5
Kunszentmiklós	Kunszentmiklós	028009	Virágh Gedeon Szakközépiskola és Szakiskola	állami	Virágh Gedeon Szakközépiskola és Szakiskola	a Kt. 27. § (4) bekezdés alapján a kerettanterv szerint oktatott „előrehozott” szakképzésben a képzés területe: könnyűipar szakmacsoport			12			10			3
Kunszentmiklós	Kunszentmiklós	028009	Virágh Gedeon Szakközépiskola és Szakiskola	állami	Virágh Gedeon Szakközépiskola és Szakiskola	az Országos Képzési Jegyzék szerinti elméleti és gyakorlati egyéb szolgáltatások szakmacsoportos alapozó oktatás	74			50			30		
Kunszentmiklós	Kunszentmiklós	028009	Virágh Gedeon Szakközépiskola és Szakiskola	állami	Virágh Gedeon Szakközépiskola és Szakiskola	az Országos Képzési Jegyzék szerinti elméleti és gyakorlati elektrotechnika- elektronika szakmacsoportos alapozó oktatás	27			10			8		
Kunszentmiklós	Kunszentmiklós	028009	Virágh Gedeon Szakközépiskola és Szakiskola	állami	Virágh Gedeon Szakközépiskola és Szakiskola	az Országos Képzési Jegyzék szerinti elméleti és gyakorlati informatika szakmacsoportos alapozó oktatás	60			25			14		
Kunszentmiklós	Kunszentmiklós	028009	Virágh Gedeon Szakközépiskola és Szakiskola	állami	Virágh Gedeon Szakközépiskola és Szakiskola	elméleti és gyakorlati egyéb szolgáltatások szakmacsoportos alapozó oktatás		51	61		30	30		28	17
Kunszentmiklós	Kunszentmiklós	028009	Virágh Gedeon Szakközépiskola és Szakiskola	állami	Virágh Gedeon Szakközépiskola és Szakiskola	elméleti és gyakorlati elektrotechnika- elektronika szakmacsoportos alapozó oktatás		32	8		20	8		5	3
Kunszentmiklós	Kunszentmiklós	028009	Virágh Gedeon Szakközépiskola és Szakiskola	állami	Virágh Gedeon Szakközépiskola és Szakiskola	elméleti és gyakorlati építészet szakmacsoportos alapozó oktatás		10			8				
Kunszentmiklós	Kunszentmiklós	028009	Virágh Gedeon Szakközépiskola és Szakiskola	állami	Virágh Gedeon Szakközépiskola és Szakiskola	elméleti és gyakorlati faipar szakmacsoportos alapozó oktatás		14			8			2	
Kunszentmiklós	Kunszentmiklós	028009	Virágh Gedeon Szakközépiskola és Szakiskola	állami	Virágh Gedeon Szakközépiskola és Szakiskola	elméleti és gyakorlati gépészet szakmacsoportos alapozó oktatás		29			13			6	
Kunszentmiklós	Kunszentmiklós	028009	Virágh Gedeon Szakközépiskola és Szakiskola	állami	Virágh Gedeon Szakközépiskola és Szakiskola	elméleti és gyakorlati informatika szakmacsoportos alapozó oktatás		51	28		30	25		17	2

Tankerület	Település	OM azonosító	Intézmény neve	Fenntartó típusa (egyházi/magán/állami)	Feladatellátási hely	Szakmacsoport	Szakmacsoportonként az intézménybe 9. évfolyamra jelentkezők száma			Szakmacsoportonként a 9. évfolyamra az engedélyezett férőhelyek száma			Szakmacsoportonként a 9. évfolyamra felvettek száma		
							2010/2011	2011/2012	2012/2013	2010/2011	2011/2012	2012/2013	2010/2011	2011/2012	2012/2013
Kunszentmiklós	Kunszentmiklós	028009	Virágh Gedeon Szakközépiskola és Szakiskola	állami	Virágh Gedeon Szakközépiskola és Szakiskola	elméleti és gyakorlati könnyűipar szakmacsoportos alapozó oktatás		3			0				
Kunszentmiklós	Kunszentmiklós	028009	Virágh Gedeon Szakközépiskola és Szakiskola	állami	Virágh Gedeon Szakközépiskola és Szakiskola	elméleti és gyakorlati ügyvitel szakmacsoportos alapozó oktatás		23			10			5	
Kunszentmiklós	Kunszentmiklós	200545	Szent Imre Szakképző Iskola	magán	Szent Imre Szakképző Iskola	a kilencedik évfolyamon a szakmacsoportban folyó gyakorlati oktatás, tizedik évfolyamon folyó szakmai alapozó elméleti és gyakorlati oktatás területe(i): a kilencedik-tizedik évfolyamon több szakmacsoportban folyó gyakorlati oktatás, szakmai alapozó elm	1			30					
Kunszentmiklós	Kunszentmiklós	200545	Szent Imre Szakképző Iskola	magán	Szent Imre Szakképző Iskola	a kilencedik évfolyamon a szakmacsoportban folyó gyakorlati oktatás, tizedik évfolyamon folyó szakmai alapozó elméleti és gyakorlati oktatás területe(i): informatika szakmacsoport, építészet szakmacsoport	19			50			7		
Kunszentmiklós	Kunszentmiklós	200545	Szent Imre Szakképző Iskola	magán	Szent Imre Szakképző Iskola	a Kt. 27. § (4) bekezdés alapján a kerettanterv szerint oktatott „előrehozott” szakképzésben a képzés területe: építészet szakmacsoport			18			80			6
Kunszentmiklós	Kunszentmiklós	200545	Szent Imre Szakképző Iskola	magán	Szent Imre Szakképző Iskola	a Kt. 27. § (4) szerinti („előrehozott”) szakképzésben a képzés területe: építészet szakmacsoport		5			30			2	
Kunszentmiklós	Kunszentmiklós	200545	Szent Imre Szakképző Iskola	magán	Szent Imre Szakképző Iskola	a Kt. 27. § (4) szerinti („előrehozott”) szakképzésben a képzés területe: ügyvitel szakmacsoport		15			30			3	
Kunszentmiklós	Kunszentmiklós	200545	Szent Imre Szakképző Iskola	magán	Szent Imre Szakképző Iskola	elméleti és gyakorlati építészet szakmacsoportos alapozó oktatás		3			50			2	
Kunszentmiklós	Kunszentmiklós	200545	Szent Imre Szakképző Iskola	magán	Szent Imre Szakképző Iskola	elméleti és gyakorlati informatika szakmacsoportos alapozó oktatás			2			70			1

Tankerület	Település	OM azonosító	Intézmény neve	Fenntartó típusa (egyházi/magán/állami)	Feladatellátási hely	Szakmacsoport	Szakmacsoportonként az intézménybe 9. évfolyamra jelentkezők száma			Szakmacsoportonként a 9. évfolyamra az engedélyezett férőhelyek száma			Szakmacsoportonként a 9. évfolyamra felvettek száma		
							2010/2011	2011/2012	2012/2013	2010/2011	2011/2012	2012/2013	2010/2011	2011/2012	2012/2013
Kunszentmiklós	Kunszentmiklós	200545	Szent Imre Szakképző Iskola	magán	Szent Imre Szakképző Iskola	elméleti és gyakorlati mezőgazdaság szakmacsoportos alapozó oktatás			2			20			
Kunszentmiklós	Kunszentmiklós	200545	Szent Imre Szakképző Iskola	magán	Szent Imre Szakképző Iskola	elméleti és gyakorlati ügyvitel szakmacsoportos alapozó oktatás		8	7		50	30		3	1
Kunszentmiklós	Szabadszállás	200336	Kun László Középiskola és Szakiskola	magán	Kun László Középiskola és Szakiskola	elméleti és gyakorlati informatika, ügyvitel szakmacsoportos alapozó oktatás		1			0				
Kunszentmiklós	Tass	200336	Kun László Középiskola és Szakiskola	magán	Kun László Középiskola és Szakiskola Tassi Tagintézmény	elméleti és gyakorlati informatika, ügyvitel szakmacsoportos alapozó oktatás		0			0				
Tiszakécske	Tiszakécske	027955	Móricz Zsigmond Általános Iskola Gimnázium, Szakképző Iskola, Kollégium, Alapfokú Művészetoktatási Intézmény és Pedagógiai Szakszolgálat	állami	Móricz Zsigmond Gimnázium	a Kt. 27. § (4) szerinti („előrehozott”) szakképzésben a képzés területe: építészet szakmacsoport		25			28			6	
Tiszakécske	Tiszakécske	027955	Móricz Zsigmond Általános Iskola Gimnázium, Szakképző Iskola, Kollégium, Alapfokú Művészetoktatási Intézmény és Pedagógiai Szakszolgálat	állami	Móricz Zsigmond Gimnázium	a Kt. 27. § (4) szerinti („előrehozott”) szakképzésben a képzés területe: gépészet szakmacsoport		43			14			14	
Tiszakécske	Tiszakécske	027955	Móricz Zsigmond Általános Iskola Gimnázium, Szakképző Iskola, Kollégium, Alapfokú Művészetoktatási Intézmény és Pedagógiai Szakszolgálat	állami	Móricz Zsigmond Gimnázium	a Kt. 27. § (4) szerinti („előrehozott”) szakképzésben a képzés területe: kereskedelem- marketing, üzleti adminisztráció szakmacsoport		32			20			14	
Tiszakécske	Tiszakécske	027955	Móricz Zsigmond Általános Iskola Gimnázium, Szakképző Iskola, Kollégium, Alapfokú Művészetoktatási Intézmény és Pedagógiai Szakszolgálat	állami	Móricz Zsigmond Gimnázium	a Kt. 27. § (4) szerinti („előrehozott”) szakképzésben a képzés területe: mezőgazdaság szakmacsoport		28			14			7	
Tiszakécske	Tiszakécske	027955	Móricz Zsigmond Általános Iskola Gimnázium, Szakképző Iskola, Kollégium, Alapfokú Művészetoktatási Intézmény és Pedagógiai Szakszolgálat	állami	Móricz Zsigmond Gimnázium	a Kt. 27. § (4) szerinti („előrehozott”) szakképzésben a képzés területe: vendéglátás- idegenforgalom szakmacsoport		38			18			11	
Tiszakécske	Tiszakécske	027955	Móricz Zsigmond Általános Iskola Gimnázium, Szakképző Iskola, Kollégium, Alapfokú Művészetoktatási Intézmény és Pedagógiai Szakszolgálat	állami	Móricz Zsigmond Szakképző Iskola	a kilencedik évfolyamon a szakmacsoportban folyó gyakorlati oktatás, tizedik évfolyamon folyó szakmai alapozó elméleti és gyakorlati oktatás területe(i): építészet szakmacsoport	15			24			6		

Tankerület	Település	OM azonosító	Intézmény neve	Fenntartó típusa (egyházi/magán/állami)	Feladatellátási hely	Szakmacsoport	Szakmacsoportonként az intézménybe 9. évfolyamra jelentkezők száma			Szakmacsoportonként a 9. évfolyamra az engedélyezett férőhelyek száma			Szakmacsoportonként a 9. évfolyamra felvettek száma		
							2010/2011	2011/2012	2012/2013	2010/2011	2011/2012	2012/2013	2010/2011	2011/2012	2012/2013
Tiszakécske	Tiszakécske	027955	Móricz Zsigmond Általános Iskola Gimnázium, Szakképző Iskola, Kollégium, Alapfokú Művészetoktatási Intézmény és Pedagógiai Szakszolgálat	állami	Móricz Zsigmond Szakképző Iskola	a kilencedik évfolyamon a szakmacsoportban folyó gyakorlati oktatás, tizedik évfolyamon folyó szakmai alapozó elméleti és gyakorlati oktatás területe(i): kereskedelem-marketing, üzleti adminisztráció	11			15			2		
Tiszakécske	Tiszakécske	027955	Móricz Zsigmond Általános Iskola Gimnázium, Szakképző Iskola, Kollégium, Alapfokú Művészetoktatási Intézmény és Pedagógiai Szakszolgálat	állami	Móricz Zsigmond Szakképző Iskola	a kilencedik évfolyamon a szakmacsoportban folyó gyakorlati oktatás, tizedik évfolyamon folyó szakmai alapozó elméleti és gyakorlati oktatás területe(i): vendéglátás-idegenforgalom szakmacsoport	24			15			4		
Tiszakécske	Tiszakécske	027955	Móricz Zsigmond Általános Iskola Gimnázium, Szakképző Iskola, Kollégium, Alapfokú Művészetoktatási Intézmény és Pedagógiai Szakszolgálat	állami	Móricz Zsigmond Szakképző Iskola	a kilencedik évfolyamon a szakmacsoportban folyó gyakorlati oktatás, tizedik évfolyamon folyó szakmai alapozó elméleti és gyakorlati oktatás területe(i): gépészet szakmacsoport	16			20			5		
Tiszakécske	Tiszakécske	027955	Móricz Zsigmond Általános Iskola Gimnázium, Szakképző Iskola, Kollégium, Alapfokú Művészetoktatási Intézmény és Pedagógiai Szakszolgálat	állami	Móricz Zsigmond Szakképző Iskola	a kilencedik évfolyamon a szakmacsoportban folyó gyakorlati oktatás, tizedik évfolyamon folyó szakmai alapozó elméleti és gyakorlati oktatás területe(i): mezőgazdaság szakmacsoport	15			15			3		
Tiszakécske	Tiszakécske	027955	Móricz Zsigmond Általános Iskola Gimnázium, Szakképző Iskola, Kollégium, Alapfokú Művészetoktatási Intézmény és Pedagógiai Szakszolgálat	állami	Móricz Zsigmond Szakképző Iskola	a Kt. 27. § (4) bekezdés alapján a kerettanterv szerint oktatott „előrehozott” szakképzésben a képzés területe: építészet szakmacsoport			20			28			7
Tiszakécske	Tiszakécske	027955	Móricz Zsigmond Általános Iskola Gimnázium, Szakképző Iskola, Kollégium, Alapfokú Művészetoktatási Intézmény és Pedagógiai Szakszolgálat	állami	Móricz Zsigmond Szakképző Iskola	a Kt. 27. § (4) bekezdés alapján a kerettanterv szerint oktatott „előrehozott” szakképzésben a képzés területe: gépészet szakmacsoport			40			20			12

Tankerület	Település	OM azonosító	Intézmény neve	Fenntartó típusa (egyházi/magán/állami)	Feladatellátási hely	Szakmacsoport	Szakmacsoportonként az intézménybe 9. évfolyamra jelentkezők száma			Szakmacsoportonként a 9. évfolyamra az engedélyezett férőhelyek száma			Szakmacsoportonként a 9. évfolyamra felvettek száma		
							2010/2011	2011/2012	2012/2013	2010/2011	2011/2012	2012/2013	2010/2011	2011/2012	2012/2013
Tiszakécske	Tiszakécske	027955	Móricz Zsigmond Általános Iskola Gimnázium, Szakképző Iskola, Kollégium, Alapfokú Művészetoktatási Intézmény és Pedagógiai Szakszolgálat	állami	Móricz Zsigmond Szakképző Iskola	a Kt. 27. § (4) bekezdés alapján a kerettanterv szerint oktatott „előrehozott” szakképzésben a képzés területe: kereskedelem-marketing, üzleti adminisztráció szakmacsoport			29			16			15
Tiszakécske	Tiszakécske	027955	Móricz Zsigmond Általános Iskola Gimnázium, Szakképző Iskola, Kollégium, Alapfokú Művészetoktatási Intézmény és Pedagógiai Szakszolgálat	állami	Móricz Zsigmond Szakképző Iskola	a Kt. 27. § (4) bekezdés alapján a kerettanterv szerint oktatott „előrehozott” szakképzésben a képzés területe: mezőgazdaság szakmacsoport			29			14			14
Tiszakécske	Tiszakécske	027955	Móricz Zsigmond Általános Iskola Gimnázium, Szakképző Iskola, Kollégium, Alapfokú Művészetoktatási Intézmény és Pedagógiai Szakszolgálat	állami	Móricz Zsigmond Szakképző Iskola	a Kt. 27. § (4) bekezdés alapján a kerettanterv szerint oktatott „előrehozott” szakképzésben a képzés területe: vendéglátás-idegenforgalom szakmacsoport			37			18			6
Tiszakécske	Tiszakécske	027955	Móricz Zsigmond Általános Iskola Gimnázium, Szakképző Iskola, Kollégium, Alapfokú Művészetoktatási Intézmény és Pedagógiai Szakszolgálat	állami	Móricz Zsigmond Szakképző Iskola	a Kt. 27. § (4) szerinti ("előrehozott") szakképzésben a képzés területe(i): építészet szakmacsoport	19			28			7		
Tiszakécske	Tiszakécske	027955	Móricz Zsigmond Általános Iskola Gimnázium, Szakképző Iskola, Kollégium, Alapfokú Művészetoktatási Intézmény és Pedagógiai Szakszolgálat	állami	Móricz Zsigmond Szakképző Iskola	a Kt. 27. § (4) szerinti ("előrehozott") szakképzésben a képzés területe(i): gépészet szakmacsoport	19			20			12		
Tiszakécske	Tiszakécske	027955	Móricz Zsigmond Általános Iskola Gimnázium, Szakképző Iskola, Kollégium, Alapfokú Művészetoktatási Intézmény és Pedagógiai Szakszolgálat	állami	Móricz Zsigmond Szakképző Iskola	a Kt. 27. § (4) szerinti ("előrehozott") szakképzésben a képzés területe(i): kereskedelem-marketing, üzleti adminisztráció szakmacsoport	13			20			7		
Tiszakécske	Tiszakécske	027955	Móricz Zsigmond Általános Iskola Gimnázium, Szakképző Iskola, Kollégium, Alapfokú Művészetoktatási Intézmény és Pedagógiai Szakszolgálat	állami	Móricz Zsigmond Szakképző Iskola	a Kt. 27. § (4) szerinti ("előrehozott") szakképzésben a képzés területe(i): mezőgazdaság szakmacsoport	14			14			6		
Tiszakécske	Tiszakécske	027955	Móricz Zsigmond Általános Iskola Gimnázium, Szakképző Iskola, Kollégium, Alapfokú Művészetoktatási Intézmény és Pedagógiai Szakszolgálat	állami	Móricz Zsigmond Szakképző Iskola	a Kt. 27. § (4) szerinti ("előrehozott") szakképzésben a képzés területe(i): vendéglátás-idegenforgalom szakmacsoport	14			14			3		

28. Melléklet

Tankerület	Település	OM azonosító	Intézmény neve	Fenntartó típusa (egyházi/magán/állami)	Köznevelési szerződés keretében látja el a feladatot	Szakmacsoport	Szakképesítés	képzési forma	sikeresen vizsgázók száma szakképesítésenként					
									2009/2010		2010/2011		2011/2012	
									férfi	nő	férfi	nő	férfi	nő
Bácsalmás	Bácsalmás	027940	Hunyadi János Gimnázium és Szakiskola	állami		Építészet	Kőműves	iskolai rendszerű	8	0	0	0	0	0
Bácsalmás	Bácsalmás	027940	Hunyadi János Gimnázium és Szakiskola	állami		Gépészet	Gépi forgácsoló	iskolai rendszerű	8	0	7	0	7	0
Bácsalmás	Bácsalmás	027940	Hunyadi János Gimnázium és Szakiskola	állami		Művészet, közművelődés, kommunikáció	Könyvműves	iskolai rendszerű	0	0	0	0	5	0
Baja	Baja		Eötvös József Főiskola Műszaki és Gazdálkodási Fakultás			Kereskedelem-marketing, üzleti adminisztráció	Logisztikai műszaki menedzserasszisztens	iskolai rendszerű	2	2	0	0	0	0
Baja	Baja		Eötvös József Főiskola Műszaki és Gazdálkodási Fakultás			Közgazdaság	Banki szakügyintéző	iskolai rendszerű	2	14	0	0	0	0
Baja	Baja		Eötvös József Főiskola Műszaki és Gazdálkodási Fakultás			Közgazdaság	Pénzügyi szakügyintéző	iskolai rendszerű	0	2	0	0	0	0
Baja	Baja		Eötvös József Főiskola Műszaki és Gazdálkodási Fakultás			Mezőgazdaság	Hulladékgazdálkodási technológus (a szakterület megjelölésével)	iskolai rendszerű	3	4	0	0	0	0
Baja	Baja	027939	Magyarországi Németek Általános Művelődési Központja	magán		Ügyvitel	Jogi asszisztens	iskolai rendszerű	1	13	2	12	0	4
Baja	Baja	027939	Magyarországi Németek Általános Művelődési Központja	magán		Vendéglátás-idegenforgalom	Utazásügyintéző	iskolai rendszerű	1	6	0	8	0	7
Baja	Baja	027959	Szent László Általános Művelődési Központ Gimnáziuma és Szakközépiskolája	egyház		Környezetvédelem- vízgazdálkodás	Környezetvédelmi technikus (a szak megjelölésével)	iskolai rendszerű	1	0	0	0	0	0
Baja	Baja	027959	Szent László Általános Művelődési Központ Gimnáziuma és Szakközépiskolája	egyház		Környezetvédelem- vízgazdálkodás	Vízgazdálkodó	iskolai rendszerű	0	0	12	6	0	0
Baja	Baja	027959	Szent László Általános Művelődési Központ Gimnáziuma és Szakközépiskolája	egyház		Környezetvédelem- vízgazdálkodás	Vízügyi technikus	iskolai rendszerű	12	8	0	0	11	8
Baja	Baja	027965	Bányai Júlia Kereskedelmi és Vendéglátóipari Szakképző Iskola	állami		Kereskedelem-marketing, üzleti adminisztráció	Élelmiszer- és vegyiáru-eladó	iskolai rendszerű	2	10	2	7	1	7
Baja	Baja	027965	Bányai Júlia Kereskedelmi és Vendéglátóipari Szakképző Iskola	állami		Kereskedelem-marketing, üzleti adminisztráció	Kereskedelmi technikus	iskolai rendszerű	1	0	0	0	0	0
Baja	Baja	027965	Bányai Júlia Kereskedelmi és Vendéglátóipari Szakképző Iskola	állami		Kereskedelem-marketing, üzleti adminisztráció	Kereskedő	iskolai rendszerű	1	7	1	15	0	14
Baja	Baja	027965	Bányai Júlia Kereskedelmi és Vendéglátóipari Szakképző Iskola	állami		Kereskedelem-marketing, üzleti adminisztráció	Marketing- és reklámügyintéző	iskolai rendszerű	2	9	1	11	0	6
Baja	Baja	027965	Bányai Júlia Kereskedelmi és Vendéglátóipari Szakképző Iskola	állami		Kereskedelem-marketing, üzleti adminisztráció	Műszakicikk eladó	iskolai rendszerű	0	0	0	0	9	0
Baja	Baja	027965	Bányai Júlia Kereskedelmi és Vendéglátóipari Szakképző Iskola	állami		Kereskedelem-marketing, üzleti adminisztráció	Ruházati eladó	iskolai rendszerű	0	15	0	17	0	12

Tankerület	Település	OM azonosító	Intézmény neve	Fenntartó típusa (egyházi/magán/állami)	Köznevelési szerződés keretében látja el a feladatot	Szakmacsoport	Szakképesítés	képzési forma	sikeresen vizsgázók száma szakképesítésenként					
									2009/2010		2010/2011		2011/2012	
									férfi	nő	férfi	nő	férfi	nő
Baja	Baja	027965	Bányai Júlia Kereskedelmi és Vendéglátóipari Szakképző Iskola	állami		Vendéglátás-idegenforgalom	Cukrász	iskolai rendszerű	4	7	1	15	5	25
Baja	Baja	027965	Bányai Júlia Kereskedelmi és Vendéglátóipari Szakképző Iskola	állami		Vendéglátás-idegenforgalom	Pincér	iskolai rendszerű	3	20	3	5	9	13
Baja	Baja	027965	Bányai Júlia Kereskedelmi és Vendéglátóipari Szakképző Iskola	állami		Vendéglátás-idegenforgalom	Protokollügyintéző	iskolai rendszerű	1	5	2	5	0	0
Baja	Baja	027965	Bányai Júlia Kereskedelmi és Vendéglátóipari Szakképző Iskola	állami		Vendéglátás-idegenforgalom	Szakács	iskolai rendszerű	17	3	17	8	25	7
Baja	Baja	027965	Bányai Júlia Kereskedelmi és Vendéglátóipari Szakképző Iskola	állami		Vendéglátás-idegenforgalom	Vendéglős	iskolai rendszerű	3	9	6	5	6	6
Baja	Baja	027971	Türr István Gazdasági Szakközépiskola	állami		Informatika	Gazdasági informatikus	iskolai rendszerű	0	0	0	0	5	2
Baja	Baja	027971	Türr István Gazdasági Szakközépiskola	állami		Informatika	Webmester	iskolai rendszerű	15	0	12	1	0	0
Baja	Baja	027971	Türr István Gazdasági Szakközépiskola	állami		Kereskedelem-marketing, üzleti adminisztráció	Marketing- és reklámügyintéző	iskolai rendszerű	2	12	0	0	3	4
Baja	Baja	027971	Türr István Gazdasági Szakközépiskola	állami		Közgazdaság	Banki szakügyintéző	iskolai rendszerű	0	0	3	5	2	3
Baja	Baja	027971	Türr István Gazdasági Szakközépiskola	állami		Közgazdaság	Pénzügyi szakügyintéző	iskolai rendszerű	0	0	4	8	7	27
Baja	Baja	027971	Türr István Gazdasági Szakközépiskola	állami		Ügyvitel	Ügyintéző titkár	iskolai rendszerű	2	9	5	21	0	11
Baja	Baja	027975	Bereczki Máté Szakképző Iskola	állami		Élelmiszeripar	Húsipari termékgyártó	iskolai rendszerű	0	0	15	0	9	0
Baja	Baja	027975	Bereczki Máté Szakképző Iskola	állami		Kereskedelem-marketing, üzleti adminisztráció	Virágkötő, -berendező, virágkereskedő	iskolai rendszerű	0	8	0	6	0	9
Baja	Baja	027975	Bereczki Máté Szakképző Iskola	állami		Mezőgazdaság	Aranykalászos gazda	iskolai rendszeren kívüli	7	6	11	1	0	0
Baja	Baja	027975	Bereczki Máté Szakképző Iskola	állami		Mezőgazdaság	Mezőgazdasági gépszerelő, gépjavító	iskolai rendszerű	6	0	0	0	0	0
Baja	Baja	027975	Bereczki Máté Szakképző Iskola	állami		Mezőgazdaság	Növénytermesztési gépüzemeltető, gépkarbantartó	iskolai rendszerű	0	0	15	0	16	0
Baja	Baja	027975	Bereczki Máté Szakképző Iskola	állami		Mezőgazdaság	Parkgondozó	iskolai rendszeren kívüli	0	0	3	8	0	0
Baja	Baja	027975	Bereczki Máté Szakképző Iskola	állami		Mezőgazdaság	Zöldségtermesztő	iskolai rendszerű	3	6	2	7	2	4
Baja	Baja	027975	Bereczki Máté Szakképző Iskola	állami		Oktatás	Sportedző (sportág megjelölésével)	iskolai rendszerű	0	0	1	0	2	0
Baja	Baja	028006	Jelky András Szakképző Iskola és Kollégium	állami		Egészségügy	Ápolási asszisztens	iskolai rendszerű	0	10	1	7	0	0
Baja	Baja	028006	Jelky András Szakképző Iskola és Kollégium	állami		Egészségügy	Ápoló	iskolai rendszerű	0	13	1	24	1	16
Baja	Baja	028006	Jelky András Szakképző Iskola és Kollégium	állami		Egyéb szolgáltatások	Fodrász	iskolai rendszerű	1	26	5	21	1	20
Baja	Baja	028006	Jelky András Szakképző Iskola és Kollégium	állami		Elektrotechnika-elektronika	Villanyszerelő	iskolai rendszerű	6	0	13	0	17	0
Baja	Baja	028006	Jelky András Szakképző Iskola és Kollégium	állami		Építészet	Ács, állványozó	iskolai rendszerű	0	0	8	0	16	0

Tankerület	Település	OM azonosító	Intézmény neve	Fenntartó típusa (egyházi/magán/állami)	Köznevelési szerződés keretében látja el a feladatot	Szakmacsoport	Szakképesítés	képzési forma	sikeresen vizsgázók száma szakképesítésenként					
									2009/2010		2010/2011		2011/2012	
									férfi	nő	férfi	nő	férfi	nő
Baja	Baja	028006	Jelky András Szakképző Iskola és Kollégium	állami		Építészet	Ács-állványozó	iskolai rendszerű	8	0	0	0	0	0
Baja	Baja	028006	Jelky András Szakképző Iskola és Kollégium	állami		Építészet	Burkoló	iskolai rendszerű	0	0	9	0	25	0
Baja	Baja	028006	Jelky András Szakképző Iskola és Kollégium	állami		Építészet	Épületburkoló	iskolai rendszerű	17	0	0	0	0	0
Baja	Baja	028006	Jelky András Szakképző Iskola és Kollégium	állami		Építészet	Festő, mázoló és tapétázó	iskolai rendszerű	0	0	9	0	19	0
Baja	Baja	028006	Jelky András Szakképző Iskola és Kollégium	állami		Építészet	Kályhás	iskolai rendszerű	4	0	7	0	4	0
Baja	Baja	028006	Jelky András Szakképző Iskola és Kollégium	állami		Építészet	Kőműves	iskolai rendszerű	16	0	16	0	48	0
Baja	Baja	028006	Jelky András Szakképző Iskola és Kollégium	állami		Építészet	Szobafestő-mázoló és tapétázó	iskolai rendszerű	25	0	0	0	1	0
Baja	Baja	028006	Jelky András Szakképző Iskola és Kollégium	állami		Faipar	Asztalos	iskolai rendszerű	7	0	0	0	0	0
Baja	Baja	028006	Jelky András Szakképző Iskola és Kollégium	állami		Faipar	Bútorasztalos	iskolai rendszerű	0	0	12	0	22	0
Baja	Baja	028006	Jelky András Szakképző Iskola és Kollégium	állami		Faipar	Bútoripari technikus	iskolai rendszerű	23	0	10	0	10	0
Baja	Baja	028006	Jelky András Szakképző Iskola és Kollégium	állami		Faipar	Épületasztalos	iskolai rendszerű	0	0	0	0	5	0
Baja	Baja	028006	Jelky András Szakképző Iskola és Kollégium	állami		Gépészet	Gépi forgácsoló	iskolai rendszerű	0	0	14	0	17	0
Baja	Baja	028006	Jelky András Szakképző Iskola és Kollégium	állami		Gépészet	Géplakatos	iskolai rendszerű	0	0	0	0	16	0
Baja	Baja	028006	Jelky András Szakképző Iskola és Kollégium	állami		Gépészet	Szerkezetlakatos	iskolai rendszerű	0	0	8	0	0	0
Baja	Baja	028006	Jelky András Szakképző Iskola és Kollégium	állami		Könnnyűipar	Lakástextil-készítő	iskolai rendszerű	0	0	0	0	0	1
Baja	Baja	028006	Jelky András Szakképző Iskola és Kollégium	állami		Könnnyűipar	Munkaruha- és védőruha-készítő	iskolai rendszerű	0	0	0	0	0	2
Baja	Baja	028006	Jelky András Szakképző Iskola és Kollégium	állami		Könnnyűipar	Női szabó	iskolai rendszerű	0	0	0	6	0	9
Baja	Baja	028006	Jelky András Szakképző Iskola és Kollégium	állami		Könnnyűipar	Nőiruha-készítő	iskolai rendszerű	0	8	0	1	0	0
Baja	Baja	028006	Jelky András Szakképző Iskola és Kollégium	állami		Könnnyűipar	Textiltermék-összeállító	iskolai rendszerű	0	0	0	2	0	2
Baja	Baja	028006	Jelky András Szakképző Iskola és Kollégium	állami		Közlekedés	Autóelektronikai műszerész	iskolai rendszerű	0	0	11	0	15	0
Baja	Baja	028006	Jelky András Szakképző Iskola és Kollégium	állami		Közlekedés	Autószerelő	iskolai rendszerű	13	0	11	0	12	0
Baja	Baja	028006	Jelky András Szakképző Iskola és Kollégium	állami		Közlekedés	Autótechnikus	iskolai rendszerű	9	0	12	0	11	0
Baja	Baja	028006	Jelky András Szakképző Iskola és Kollégium	állami		Közlekedés	Karosszérialakatos	iskolai rendszerű	4	0	0	0	0	0
Baja	Baja	028006	Jelky András Szakképző Iskola és Kollégium	állami		Művészet, közművelődés, kommunikáció	Grafikus (a tevékenység megjelölésével)	iskolai rendszerű	4	3	2	4	2	5
Baja	Baja	028006	Jelky András Szakképző Iskola és Kollégium	állami		Művészet, közművelődés, kommunikáció	Keramikus	iskolai rendszerű	0	2	0	5	0	3
Baja	Baja	028006	Jelky András Szakképző Iskola és Kollégium	állami		Művészet, közművelődés, kommunikáció	Kézi és gépi hímző	iskolai rendszerű	0	3	0	2	0	0
Baja	Baja	028006	Jelky András Szakképző Iskola és Kollégium	állami		Művészet, közművelődés, kommunikáció	Textilműves (a tevékenység megjelölésével)	iskolai rendszerű	1	2	0	0	0	2
Baja	Baja	028006	Jelky András Szakképző Iskola és Kollégium	állami		Szociális szolgáltatások	Fogyatékkal élő gondozója	iskolai rendszerű	0	0	0	0	1	9

Tankerület	Település	OM azonosító	Intézmény neve	Fenntartó típusa (egyházi/magán/állami)	Köznevelési szerződés keretében látja el a feladatot	Szakmacsoport	Szakképesítés	képzési forma	sikeresen vizsgázók száma szakképesítésenként					
									2009/2010		2010/2011		2011/2012	
									férfi	nő	férfi	nő	férfi	nő
Baja	Baja	028006	Jelky András Szakközépiskola, Szakiskola és Kollégium	állami		Építészet	Ács, állványozó	iskolai rendszerű	0	0	0	0	3	0
Baja	Baja	028006	Jelky András Szakközépiskola, Szakiskola és Kollégium	állami		Építészet	Burkoló	iskolai rendszerű	0	0	0	0	6	0
Baja	Baja	028006	Jelky András Szakközépiskola, Szakiskola és Kollégium	állami		Építészet	Festő, mázoló és tapétázó	iskolai rendszerű	0	0	0	0	3	0
Baja	Baja	028006	Jelky András Szakközépiskola, Szakiskola és Kollégium	állami		Építészet	Kőműves	iskolai rendszerű	0	0	0	0	5	0
Baja	Baja	028006	Jelky András Szakközépiskola, Szakiskola és Kollégium	állami		Építészet	Szobafestő-mázoló és tapétázó	iskolai rendszerű	0	0	0	0	3	0
Baja	Baja	028006	Jelky András Szakközépiskola, Szakiskola és Kollégium	állami		Gépészet	Gépi forgácsoló	iskolai rendszerű	0	0	0	0	1	0
Baja	Baja	028006	Jelky András Szakközépiskola, Szakiskola és Kollégium	állami		Közlekedés	Autószerelő	iskolai rendszerű	0	0	0	0	1	0
Baja	Baja	038016	Eötvös József Főiskola	állami		Informatika	Web-programozó	iskolai rendszerű	0	0	0	0	4	2
Baja	Baja	038016	Eötvös József Főiskola	állami		Kereskedelem-marketing, üzleti adminisztráció	Logisztikai műszaki menedzserasszisztens	iskolai rendszerű	0	0	5	5	0	0
Baja	Baja	038016	Eötvös József Főiskola	állami		Közgazdaság	Banki szakügyintéző	iskolai rendszerű	0	0	1	5	0	0
Baja	Baja	038016	Eötvös József Főiskola	állami		Közgazdaság	Közösségi-civil szervező	iskolai rendszerű	0	0	0	0	0	1
Baja	Baja	038016	Eötvös József Főiskola	állami		Közgazdaság	Pénzügyi szakügyintéző	iskolai rendszerű	0	0	0	1	0	0
Baja	Baja	038016	Eötvös József Főiskola	állami		Mezőgazdaság	Hulladékgazdálkodási technológus	iskolai rendszerű	0	0	6	2	0	0
Baja	Baja	038016	Eötvös József Főiskola	állami		Mezőgazdaság	Hulladékgazdálkodási technológus (a szakterület megjelölésével)	iskolai rendszerű	0	0	0	2	0	0
Baja	Baja	038016	Eötvös József Főiskola	állami		Művészet, közművelődés, kommunikáció	Idegennyelvi kommunikátor	iskolai rendszerű	0	0	0	0	2	0
Baja	Baja	038016	Eötvös József Főiskola	állami		Művészet, közművelődés, kommunikáció	Intézményi kommunikátor	iskolai rendszerű	0	7	1	7	2	0
Baja	Baja	038016	Eötvös József Főiskola	állami		Művészet, közművelődés, kommunikáció	Sportkommunikátor	iskolai rendszerű	0	0	0	0	1	1
Baja	Baja	038016	Eötvös József Főiskola	állami		Oktatás	Ifjúságsegítő	iskolai rendszerű	5	11	0	3	1	0
Baja	Baja	038016	Eötvös József Főiskola	állami		Oktatás	Képzési szakasszisztens	iskolai rendszerű	0	0	0	0	0	1
Baja	Baja	038016	Eötvös József Főiskola	állami		Szociális szolgáltatások	Csecsemő- és gyermeknevelő-gondozó	iskolai rendszerű	0	15	0	21	0	29
Baja	Baja	038016	Eötvös József Főiskola	állami		Szociális szolgáltatások	Csecsemő- és kisgyermeknevelő-gondozó	iskolai rendszerű	0	1	0	0	0	0
Baja	Baja	038016	Eötvös József Főiskola	állami		Szociális szolgáltatások	Ifjúságsegítő	iskolai rendszerű	0	0	3	11	3	6
Baja	Baja	038016	Eötvös József Főiskola	állami		Vendéglátás-idegenforgalom	Idegenforgalmi szakmenedzser	iskolai rendszerű	0	0	0	0	1	3
Baja	Baja	038450	Bajai Közoktatási Intézmény és Gyermekotthon	állami		Egyéb szolgáltatások	Házvezető(nő)	iskolai rendszerű	0	5	0	0	0	0
Baja	Baja	038450	Bajai Közoktatási Intézmény és Gyermekotthon	állami		Építészet	Kőműves	iskolai rendszerű	0	0	2	0	0	0

Tankerület	Település	OM azonosító	Intézmény neve	Fenntartó típusa (egyházi/magán/állami)	Köznevelési szerződés keretében látja el a feladatot	Szakmacsoport	Szakképesítés	képzési forma	sikeresen vizsgázók száma szakképesítésenként					
									2009/2010		2010/2011		2011/2012	
									férfi	nő	férfi	nő	férfi	nő
Baja	Baja	038450	Bajai Közoktatási Intézmény és Gyermekotthon	állami		Építészet	Szobafestő-mázoló és tapétázó	iskolai rendszerű	0	0	7	0	0	0
Baja	Baja	038450	Bajai Közoktatási Intézmény és Gyermekotthon	állami		Faipar	Fatermékgyártó	iskolai rendszerű	6	1	8	0	0	0
Baja	Baja	038450	Bajai Közoktatási Intézmény és Gyermekotthon	állami		Kőnyűipar	Textiltermék-összeállító	iskolai rendszerű	0	8	1	5	0	0
Baja	Baja	038450	Bajai Közoktatási Intézmény és Gyermekotthon	állami		Mezőgazdaság	Gyógynövénytermesztő	iskolai rendszerű	9	5	0	0	0	0
Baja	Baja	038450	Bajai Közoktatási Intézmény és Gyermekotthon	állami		Mezőgazdaság	Kerti munkás	iskolai rendszerű	0	0	10	3	0	0
Baja	Baja	038450	Bajai Közoktatási Intézmény és Gyermekotthon	állami		Vendéglátás-idegenforgalom	Gyorséttermi- és ételadó	iskolai rendszerű	3	9	1	8	0	0
Baja	Baja	200669	Bolyai János Szakközépiskola	magán		Informatika	Informatikai hálózattelepítő és -üzemeltető	iskolai rendszerű	13	0	9	2	7	1
Baja	Baja	201358	Griff Felnőttképző Szakközépiskola és Szakiskola Baja	magán		Egészségügy	Fogászati asszisztens	iskolai rendszerű	0	0	0	0	0	12
Baja	Baja	201358	Griff Felnőttképző Szakközépiskola és Szakiskola Baja	magán		Egészségügy	Gyógymasszőr	iskolai rendszerű	0	0	0	0	4	15
Baja	Baja	201358	Griff Felnőttképző Szakközépiskola és Szakiskola Baja	magán		Egészségügy	Gyógyszertári asszisztens	iskolai rendszerű	0	0	0	0	1	29
Baja	Baja	201358	Griff Felnőttképző Szakközépiskola és Szakiskola Baja	magán		Kereskedelem-marketing, üzleti adminisztráció	Logisztikai műszaki menedzserasszisztens	iskolai rendszerű	0	0	4	8	0	0
Baja	Baja	201358	Griff Felnőttképző Szakközépiskola és Szakiskola Baja	magán		Szociális szolgáltatások	Szociális gondozó és ápoló	iskolai rendszerű	0	0	0	0	0	8
Baja	Baja	201358	Griff Felnőttképző Szakközépiskola és Szakiskola Baja	magán		Ügyvitel	Jogi asszisztens	iskolai rendszerű	0	0	0	0	3	22
Jánoshalma	Jánoshalma		ARNETIC Oktatási, Kereskedelmi és Szolgáltató Kft			Mezőgazdaság	Fakitermelő	iskolai rendszeren kívüli	0	0	13	0	0	0
Jánoshalma	Jánoshalma		ARNETIC Oktatási, Kereskedelmi és Szolgáltató Kft			Mezőgazdaság	Méhész	iskolai rendszeren kívüli	0	0	10	4	9	8
Jánoshalma	Jánoshalma		ARNETIC Oktatási, Kereskedelmi és Szolgáltató Kft			Mezőgazdaság	Motorfűrész-kezelő	iskolai rendszeren kívüli	0	0	26	0	0	0
Jánoshalma	Jánoshalma		Árvai András e.v.			Mezőgazdaság	Fakitermelő	iskolai rendszeren kívüli	0	0	26	0	0	0
Jánoshalma	Jánoshalma		Átképző Felnőttképző Reintegráló Tanácsadó Információs Bt.			Élelmiszeripar	Gyümölcspálinka-gyártó	iskolai rendszeren kívüli	0	0	0	0	5	0
Jánoshalma	Jánoshalma		Átképző Felnőttképző Reintegráló Tanácsadó Információs Bt.			Mezőgazdaság	Mezőgazdasági erő- és munkagépkezelő	iskolai rendszeren kívüli	0	0	0	0	10	0
Jánoshalma	Jánoshalma		Átképző Felnőttképző Reintegráló Tanácsadó Információs Bt.			Mezőgazdaság	Mezőgazdasági rakodógép kezelő	iskolai rendszeren kívüli	0	0	0	0	10	0
Jánoshalma	Jánoshalma		Átképző Felnőttképző Reintegráló Tanácsadó Információs Bt.			Mezőgazdaság	Növényvédelmi gépkezelő	iskolai rendszeren kívüli	0	0	0	0	10	0

Tankerület	Település	OM azonosító	Intézmény neve	Fenntartó típusa (egyházi/magán/állami)	Köznevelési szerződés keretében látja el a feladatot	Szakmacsoport	Szakképesítés	képzési forma	sikeresen vizsgázók száma szakképesítésenként					
									2009/2010		2010/2011		2011/2012	
									férfi	nő	férfi	nő	férfi	nő
Jánoshalma	Jánoshalma		Átképző Felnőttképző Reintegráló Tanácsadó Információs Bt.			Mezőgazdaság	Önjáró betakarítógép kezelője	iskolai rendszeren kívüli	0	0	0	0	10	0
Jánoshalma	Jánoshalma		Csongrád Megyei Agrárinformációs, Szolgáltató és Oktatásszervező Nonprofit Közhasznú Korlátolt Felelősségű Társaság			Mezőgazdaság	Aranykalászos gazda	iskolai rendszeren kívüli	8	8	0	0	0	0
Jánoshalma	Jánoshalma		Csongrád Megyei Agrárinformációs, Szolgáltató és Oktatásszervező Nonprofit Közhasznú Korlátolt Felelősségű Társaság			Mezőgazdaság	Mezőgazdasági technikus	iskolai rendszeren kívüli	0	0	10	8	0	0
Jánoshalma	Jánoshalma		DEKRA Akadémia Felnőttképző, Munkavédelmi és Szolgáltató Kft.			Mezőgazdaság	Fakitermelő	iskolai rendszeren kívüli	0	0	46	0	0	0
Jánoshalma	Jánoshalma		Jakab Oktatási és Szakképzési Kft.			Mezőgazdaság	Fakitermelő	iskolai rendszeren kívüli	0	0	2	0	0	0
Jánoshalma	Jánoshalma		KONI Kereskedelmi, Szállítási és Oktatási Bt.			Mezőgazdaság	Fakitermelő	iskolai rendszeren kívüli	28	0	0	0	0	0
Jánoshalma	Jánoshalma		KONI Kereskedelmi, Szállítási és Oktatási Bt.			Mezőgazdaság	Motorfűrész-kezelő	iskolai rendszeren kívüli	5	0	0	0	0	0
Jánoshalma	Jánoshalma		Magyar Vidékért Kft.			Mezőgazdaság	Aranykalászos gazda	iskolai rendszeren kívüli	0	0	0	0	12	5
Jánoshalma	Jánoshalma		Nógrád Megyei Tudományos Ismeretterjesztő Egyesület			Faipar	Famegmunkáló	iskolai rendszeren kívüli	0	0	15	0	0	0
Jánoshalma	Jánoshalma		Nógrád Megyei Tudományos Ismeretterjesztő Egyesület			Mezőgazdaság	Erdőművelő	iskolai rendszeren kívüli	13	1	0	0	32	0
Jánoshalma	Jánoshalma		Nógrád Megyei Tudományos Ismeretterjesztő Egyesület			Mezőgazdaság	Fakitermelő	iskolai rendszeren kívüli	0	0	0	0	15	0
Jánoshalma	Jánoshalma		Nógrád Megyei Tudományos Ismeretterjesztő Egyesület			Mezőgazdaság	Motorfűrész-kezelő	iskolai rendszeren kívüli	16	1	0	0	30	0
Jánoshalma	Jánoshalma		Partner Regionális Felnőttképző, Szolgáltató Kft.			Mezőgazdaság	Mezőgazdasági technikus	iskolai rendszeren kívüli	0	0	25	17	0	0
Jánoshalma	Jánoshalma		Partner Regionális Felnőttképző, Szolgáltató Kft.			Mezőgazdaság	Mezőgazdasági vállalkozó	iskolai rendszeren kívüli	0	0	14	2	0	0
Jánoshalma	Jánoshalma		Partner Regionális Felnőttképző, Szolgáltató Kft.			Mezőgazdaság	Motorfűrész-kezelő	iskolai rendszeren kívüli	19	0	23	0	0	0
Jánoshalma	Jánoshalma		Partner Regionális Felnőttképző, Szolgáltató Kft.			Mezőgazdaság	Növényvédő és méregraktár-kezelő	iskolai rendszeren kívüli	0	0	0	0	20	0
Jánoshalma	Jánoshalma		Partner Regionális Felnőttképző, Szolgáltató Kft.			Mezőgazdaság	Vadász, vadtenyésztő	iskolai rendszeren kívüli	0	0	8	0	0	0
Jánoshalma	Jánoshalma		Partner Regionális Felnőttképző, Szolgáltató Kft.			Mezőgazdaság	Vadgazdálkodási technikus	iskolai rendszeren kívüli	0	0	17	1	0	0
Jánoshalma	Jánoshalma		Partner Regionális Felnőttképző, Szolgáltató Kft.			Mezőgazdaság	Vidékfejlesztési technikus	iskolai rendszeren	0	0	0	0	24	9

Tankerület	Település	OM azonosító	Intézmény neve	Fenntartó típusa (egyházi/magán/állami)	Köznevelési szerződés keretében látja el a feladatot	Szakmacsoport	Szakképesítés	képzési forma	sikeresen vizsgázók száma szakképesítésenként					
									2009/2010		2010/2011		2011/2012	
									férfi	nő	férfi	nő	férfi	nő
								kívüli						
Jánoshalma	Jánoshalma		PC Mérnökiroda Képző, Vizsgaszervező, Szolgáltató és Kereskedelmi Kft.			Mezőgazdaság	Fakitermelő	iskolai rendszeren kívüli	0	0	22	1	45	0
Jánoshalma	Jánoshalma		PC Mérnökiroda Képző, Vizsgaszervező, Szolgáltató és Kereskedelmi Kft.			Mezőgazdaság	Mezőgazdasági erő- és munkagépkészítő	iskolai rendszeren kívüli	0	0	0	0	1	1
Jánoshalma	Jánoshalma		PC Mérnökiroda Képző, Vizsgaszervező, Szolgáltató és Kereskedelmi Kft.			Mezőgazdaság	Motorfűrész-kezelő	iskolai rendszeren kívüli	0	0	0	0	33	5
Jánoshalma	Jánoshalma		Riviera-Tours Kereskedelmi és Szolgáltató Kft.			Mezőgazdaság	Aranykalászos gazda	iskolai rendszeren kívüli	0	0	0	0	20	13
Jánoshalma	Jánoshalma		Sajó-menti Szakképzés-szervezési Társulás			Mezőgazdaság	Mezőgazdasági erő- és munkagépkészítő	iskolai rendszeren kívüli	0	0	0	0	13	0
Jánoshalma	Jánoshalma		Szécsényi Agro-Help Mezőgazdasági Oktató,Termelő és Értékesítő Kht.			Mezőgazdaság	Fakitermelő	iskolai rendszeren kívüli	13	0	0	0	0	0
Jánoshalma	Jánoshalma		Szécsényi Agro-Help Mezőgazdasági Oktató,Termelő és Értékesítő Kht.			Mezőgazdaság	Motorfűrész-kezelő	iskolai rendszeren kívüli	0	0	0	0	9	0
Jánoshalma	Jánoshalma		Szécsényi Agro-Help Mezőgazdasági Oktató,Termelő és Értékesítő Kht.			Mezőgazdaság	Vadász, vadtenyésztő	iskolai rendszeren kívüli	8	0	0	0	14	0
Jánoshalma	Jánoshalma		Univerzál- Student Oktatási Kft.			Mezőgazdaság	Állattenyésztő (sertés)	iskolai rendszeren kívüli	0	0	0	0	14	1
Jánoshalma	Jánoshalma		Univerzál- Student Oktatási Kft.			Mezőgazdaság	Növénytermesztő	iskolai rendszeren kívüli	0	0	2	12	0	0
Jánoshalma	Jánoshalma		Univerzál- Student Oktatási Kft.			Mezőgazdaság	Parkgondozó	iskolai rendszeren kívüli	0	0	15	0	0	0
Jánoshalma	Jánoshalma		VM ASzK - Mezőgazdasági Szakképző Iskola és Kollégium, Pétervására			Gépészet	Mezőgazdasági gépésztechnikus	iskolai rendszerű	0	0	15	0	0	0
Jánoshalma	Jánoshalma		VM ASzK - Mezőgazdasági Szakképző Iskola és Kollégium, Pétervására			Mezőgazdaság	Mezőgazdasági gépszerelő, gépjavító	iskolai rendszerű	0	0	8	0	0	0
Jánoshalma	Jánoshalma		VM ASzK Szakképző Iskola - Mátra Erdészeti Mezőgazdasági és Vadgazdálkodási Szakképző Iskola és Kollégium Gyöngyös-Mátrafüred			Mezőgazdaság	Erdészeti szakmunkás	iskolai rendszerű	0	0	5	0	0	0
Jánoshalma	Jánoshalma		VM ASzK Szakképző Iskola - Mátra Erdészeti Mezőgazdasági és Vadgazdálkodási Szakképző Iskola és Kollégium Gyöngyös-Mátrafüred			Mezőgazdaság	Erdésztechnikus	iskolai rendszerű	0	0	31	2	0	0

Tankerület	Település	OM azonosító	Intézmény neve	Fenntartó típusa (egyházi/magán/állami)	Köznevelési szerződés keretében látja el a feladatot	Szakmacsoport	Szakképesítés	képzési forma	sikeresen vizsgázók száma szakképesítésenként					
									2009/2010		2010/2011		2011/2012	
									férfi	nő	férfi	nő	férfi	nő
Jánoshalma	Jánoshalma		VM ASzK Szakképző Iskola - Mátra Erdészeti Mezőgazdasági és Vadgazdálkodási Szakképző Iskola és Kollégium Gyöngyös-Mátrafüred			Mezőgazdaság	Vadgazdálkodási technikus	iskolai rendszerű	0	0	15	2	0	0
Jánoshalma	Jánoshalma	027986	VM Kelet-Magyarországi Agrár-szakképző Központ, Mezőgazdasági Szakképző Iskola és Kollégium, Jánoshalma	állami		Egészségügy	Földmunka-, rakodó- és szállítógép kezelő	iskolai rendszeren kívüli	0	0	28	0	0	0
Jánoshalma	Jánoshalma	027986	VM Kelet-Magyarországi Agrár-szakképző Központ, Mezőgazdasági Szakképző Iskola és Kollégium, Jánoshalma	állami		Egészségügy	Targoncavezető	iskolai rendszeren kívüli	0	0	13	0	0	0
Jánoshalma	Jánoshalma	027986	VM Kelet-Magyarországi Agrár-szakképző Központ, Mezőgazdasági Szakképző Iskola és Kollégium, Jánoshalma	állami		Építészet	Emelőgépkezelő (kivéve targonca)	iskolai rendszeren kívüli	0	0	3	0	0	0
Jánoshalma	Jánoshalma	027986	VM Kelet-Magyarországi Agrár-szakképző Központ, Mezőgazdasági Szakképző Iskola és Kollégium, Jánoshalma	állami		Gépészet	Mezőgazdasági gépésztechnikus	iskolai rendszerű	13	2	11	0	12	0
Jánoshalma	Jánoshalma	027986	VM Kelet-Magyarországi Agrár-szakképző Központ, Mezőgazdasági Szakképző Iskola és Kollégium, Jánoshalma	állami		Kereskedelem-marketing, üzleti adminisztráció	Virágbolti eladó	iskolai rendszerű	2	4	0	0	0	0
Jánoshalma	Jánoshalma	027986	VM Kelet-Magyarországi Agrár-szakképző Központ, Mezőgazdasági Szakképző Iskola és Kollégium, Jánoshalma	állami		Kereskedelem-marketing, üzleti adminisztráció	Virágkötő	iskolai rendszerű	2	4	0	0	0	0
Jánoshalma	Jánoshalma	027986	VM Kelet-Magyarországi Agrár-szakképző Központ, Mezőgazdasági Szakképző Iskola és Kollégium, Jánoshalma	állami		Kereskedelem-marketing, üzleti adminisztráció	Virágkötő, -berendező, virágkereskedő	iskolai rendszerű	1	5	0	0	3	5
Jánoshalma	Jánoshalma	027986	VM Kelet-Magyarországi Agrár-szakképző Központ, Mezőgazdasági Szakképző Iskola és Kollégium, Jánoshalma	állami		Mezőgazdaság	Állattenyésztő (sertés)	iskolai rendszerű	9	0	0	0	0	0
Jánoshalma	Jánoshalma	027986	VM Kelet-Magyarországi Agrár-szakképző Központ, Mezőgazdasági Szakképző Iskola és Kollégium, Jánoshalma	állami		Mezőgazdaság	Aranykalászos gazda	iskolai rendszeren kívüli	39	15	9	10	29	11

Tankerület	Település	OM azonosító	Intézmény neve	Fenntartó típusa (egyházi/magán/állami)	Köznevelési szerződés keretében látja el a feladatot	Szakmacsoport	Szakképesítés	képzési forma	sikeresen vizsgázók száma szakképesítésenként					
									2009/2010		2010/2011		2011/2012	
									férfi	nő	férfi	nő	férfi	nő
Jánoshalma	Jánoshalma	027986	VM Kelet-Magyarországi Agrár-szakképző Központ, Mezőgazdasági Szakképző Iskola és Kollégium, Jánoshalma	állami		Mezőgazdaság	Erdei melléktermékgyűjtő és -hasznosító	iskolai rendszerű	1	0	0	0	0	0
Jánoshalma	Jánoshalma	027986	VM Kelet-Magyarországi Agrár-szakképző Központ, Mezőgazdasági Szakképző Iskola és Kollégium, Jánoshalma	állami		Mezőgazdaság	Erdészeti szakmunkás	iskolai rendszerű	9	0	1	0	3	0
Jánoshalma	Jánoshalma	027986	VM Kelet-Magyarországi Agrár-szakképző Központ, Mezőgazdasági Szakképző Iskola és Kollégium, Jánoshalma	állami		Mezőgazdaság	Erdésztechnikus	iskolai rendszeren kívüli	0	0	19	1	0	0
Jánoshalma	Jánoshalma	027986	VM Kelet-Magyarországi Agrár-szakképző Központ, Mezőgazdasági Szakképző Iskola és Kollégium, Jánoshalma	állami		Mezőgazdaság	Erdésztechnikus	iskolai rendszerű	40	6	1	1	33	3
Jánoshalma	Jánoshalma	027986	VM Kelet-Magyarországi Agrár-szakképző Központ, Mezőgazdasági Szakképző Iskola és Kollégium, Jánoshalma	állami		Mezőgazdaság	Erdőművelő	iskolai rendszeren kívüli	21	0	0	0	0	0
Jánoshalma	Jánoshalma	027986	VM Kelet-Magyarországi Agrár-szakképző Központ, Mezőgazdasági Szakképző Iskola és Kollégium, Jánoshalma	állami		Mezőgazdaság	Fakitermelő	iskolai rendszeren kívüli	0	0	22	0	0	0
Jánoshalma	Jánoshalma	027986	VM Kelet-Magyarországi Agrár-szakképző Központ, Mezőgazdasági Szakképző Iskola és Kollégium, Jánoshalma	állami		Mezőgazdaság	Fakitermelő	iskolai rendszerű	1	0	0	0	17	2
Jánoshalma	Jánoshalma	027986	VM Kelet-Magyarországi Agrár-szakképző Központ, Mezőgazdasági Szakképző Iskola és Kollégium, Jánoshalma	állami		Mezőgazdaság	Gazda	iskolai rendszeren kívüli	0	0	0	0	20	10
Jánoshalma	Jánoshalma	027986	VM Kelet-Magyarországi Agrár-szakképző Központ, Mezőgazdasági Szakképző Iskola és Kollégium, Jánoshalma	állami		Mezőgazdaság	Gazda	iskolai rendszerű	9	0	8	0	11	0
Jánoshalma	Jánoshalma	027986	VM Kelet-Magyarországi Agrár-szakképző Központ, Mezőgazdasági Szakképző Iskola és Kollégium, Jánoshalma	állami		Mezőgazdaság	Méhész	iskolai rendszeren kívüli	0	0	27	3	55	17
Jánoshalma	Jánoshalma	027986	VM Kelet-Magyarországi Agrár-szakképző Központ, Mezőgazdasági Szakképző Iskola és Kollégium, Jánoshalma	állami		Mezőgazdaság	Mezőgazdasági technikus	iskolai rendszerű	0	0	15	5	8	1

Tankerület	Település	OM azonosító	Intézmény neve	Fenntartó típusa (egyházi/magán/állami)	Köznevelési szerződés keretében látja el a feladatot	Szakmacsoport	Szakképesítés	képzési forma	sikeresen vizsgázók száma szakképesítésenként					
									2009/2010		2010/2011		2011/2012	
									férfi	nő	férfi	nő	férfi	nő
Jánoshalma	Jánoshalma	027986	VM Kelet-Magyarországi Agrár-szakképző Központ, Mezőgazdasági Szakképző Iskola és Kollégium, Jánoshalma	állami		Mezőgazdaság	Motorfűrészes-kezelő	iskolai rendszeren kívüli	6	0	15	0	0	0
Jánoshalma	Jánoshalma	027986	VM Kelet-Magyarországi Agrár-szakképző Központ, Mezőgazdasági Szakképző Iskola és Kollégium, Jánoshalma	állami		Mezőgazdaság	Növénytermesztési gépüzemeltető, gépkarbantartó	iskolai rendszerű	13	0	10	0	11	0
Jánoshalma	Jánoshalma	027986	VM Kelet-Magyarországi Agrár-szakképző Központ, Mezőgazdasági Szakképző Iskola és Kollégium, Jánoshalma	állami		Mezőgazdaság	Növényvédő és méregraktár-kezelő	iskolai rendszeren kívüli	41	1	0	0	0	0
Jánoshalma	Jánoshalma	027986	VM Kelet-Magyarországi Agrár-szakképző Központ, Mezőgazdasági Szakképző Iskola és Kollégium, Jánoshalma	állami		Mezőgazdaság	Önjáró betakarítógép kezelője	iskolai rendszeren kívüli	0	0	10	0	0	0
Jánoshalma	Jánoshalma	027986	VM Kelet-Magyarországi Agrár-szakképző Központ, Mezőgazdasági Szakképző Iskola és Kollégium, Jánoshalma	állami		Mezőgazdaság	Vadász, vadtenyésztő	iskolai rendszeren kívüli	0	0	12	0	0	0
Jánoshalma	Jánoshalma	027986	VM Kelet-Magyarországi Agrár-szakképző Központ, Mezőgazdasági Szakképző Iskola és Kollégium, Jánoshalma	állami		Mezőgazdaság	Vadgazdálkodási technikus	iskolai rendszerű	0	0	20	2	14	2
Jánoshalma	Jánoshalma	027986	VM Kelet-Magyarországi Agrár-szakképző Központ, Mezőgazdasági Szakképző Iskola és Kollégium, Jánoshalma	állami		Mezőgazdaság	Zöldségtermesztő	iskolai rendszeren kívüli	0	0	0	0	7	21
Jánoshalma	Jánoshalma	027986	VM Kelet-Magyarországi Agrár-szakképző Központ, Mezőgazdasági Szakképző Iskola és Kollégium, Jánoshalma	állami		Vendéglátás-idegenforgalom	Panziós, falusi vendéglátó	iskolai rendszerű	4	14	6	8	7	7
Jánoshalma	Jánoshalma	028390	Békés Megyei Tisza Kálmán Szakképző Iskola, Gimnázium, Speciális Szakiskola, EGYMI és Kollégium	állami		Élelmiszeripar	Pék-cukrász	iskolai rendszerű	8	4	11	5	0	0
Jánoshalma	Jánoshalma	028390	Békés Megyei Tisza Kálmán Szakképző Iskola, Gimnázium, Speciális Szakiskola, EGYMI és Kollégium	állami		Faipar	Asztalos	iskolai rendszerű	8	0	3	0	0	0
Jánoshalma	Jánoshalma	028390	Békés Megyei Tisza Kálmán Szakképző Iskola, Gimnázium, Speciális Szakiskola, EGYMI és Kollégium	állami		Mezőgazdaság	Agrárkereskedelmi menedzserasszisztens	iskolai rendszerű	3	5	0	0	0	0

Tankerület	Település	OM azonosító	Intézmény neve	Fenntartó típusa (egyházi/magán/állami)	Köznevelési szerződés keretében látja el a feladatot	Szakmacsoport	Szakképesítés	képzési forma	sikeresen vizsgázók száma szakképesítésenként					
									2009/2010		2010/2011		2011/2012	
									férfi	nő	férfi	nő	férfi	nő
Jánoshalma	Jánoshalma	028390	Békés Megyei Tisza Kálmán Szakképző Iskola, Gimnázium, Speciális Szakiskola, EGYMI és Kollégium	állami		Mezőgazdaság	Agrárkereskedelmi menedzser-asszisztens	iskolai rendszerű	0	0	2	3	0	0
Jánoshalma	Jánoshalma	028390	Békés Megyei Tisza Kálmán Szakképző Iskola, Gimnázium, Speciális Szakiskola, EGYMI és Kollégium	állami		Mezőgazdaság	Gazda	iskolai rendszerű	0	0	5	0	0	0
Jánoshalma	Jánoshalma	028390	Békés Megyei Tisza Kálmán Szakképző Iskola, Gimnázium, Speciális Szakiskola, EGYMI és Kollégium	állami		Mezőgazdaság	Lótartó és -tenyésztő	iskolai rendszerű	4	2	4	2	0	0
Jánoshalma	Jánoshalma	028390	Békés Megyei Tisza Kálmán Szakképző Iskola, Gimnázium, Speciális Szakiskola, EGYMI és Kollégium	állami		Mezőgazdaság	Mezőgazdasági vállalkozó	iskolai rendszeren kívüli	0	0	6	9	0	0
Jánoshalma	Jánoshalma	028390	Békés Megyei Tisza Kálmán Szakképző Iskola, Gimnázium, Speciális Szakiskola, EGYMI és Kollégium	állami		Mezőgazdaság	Motorfűrészes-kezelő	iskolai rendszeren kívüli	0	0	20	0	0	0
Jánoshalma	Jánoshalma	028390	Békés Megyei Tisza Kálmán Szakképző Iskola, Gimnázium, Speciális Szakiskola, EGYMI és Kollégium	állami		Mezőgazdaság	Vadgazdálkodási technológus	iskolai rendszerű	0	0	11	2	0	0
Jánoshalma	Jánoshalma	028390	Békés Megyei Tisza Kálmán Szakképző Iskola, Gimnázium, Speciális Szakiskola, EGYMI és Kollégium	állami		Vendéglátás-idegenforgalom	Panziós, falusi vendéglátó	iskolai rendszerű	9	5	9	8	0	0
Jánoshalma	Jánoshalma	028390	Békés Megyei Tisza Kálmán Szakképző Iskola, Gimnázium, Speciális Szakiskola, EGYMI és Kollégium	állami		Vendéglátás-idegenforgalom	Pincér	iskolai rendszerű	0	0	2	4	0	0
Jánoshalma	Jánoshalma	028390	Békés Megyei Tisza Kálmán Szakképző Iskola, Gimnázium, Speciális Szakiskola, EGYMI és Kollégium	állami		Vendéglátás-idegenforgalom	Szakács	iskolai rendszerű	6	4	6	1	0	0
Jánoshalma	Jánoshalma	031624	Egri Kereskedelmi, Mezőgazdasági, Vendéglátóipari Szakközép-, Szakiskola és Kollégium	állami		Mezőgazdaság	Fakitermelő	iskolai rendszerű	0	0	0	0	3	0
Jánoshalma	Jánoshalma	200951	Hunyadi János Általános Iskola Gimnázium, Szakközépiskola és Kollégium	állami		Informatika	Térinformatikus	iskolai rendszerű	4	0	7	1	8	3
Kalocsa	Kalocsa		ATALANTA Oktatási Kft.			Kereskedelem-marketing, üzleti adminisztráció	Nemzetközi szállítmányozási és logisztikai szakügyintéző	iskolai rendszerű	0	0	2	0	0	0

Tankerület	Település	OM azonosító	Intézmény neve	Fenntartó típusa (egyházi/magán/állami)	Köznevelési szerződés keretében látja el a feladatot	Szakmacsoport	Szakképesítés	képzési forma	sikeresen vizsgázók száma szakképesítésenként					
									2009/2010		2010/2011		2011/2012	
									férfi	nő	férfi	nő	férfi	nő
Kalocsa	Kalocsa		Kaposvári Egyetem			Vendéglátás-idegenforgalom	Idegenforgalmi szakmenedzser	iskolai rendszerű	0	0	0	0	0	11
Kalocsa	Kalocsa		Tomori Pál Főiskola			Kereskedelem-marketing, üzleti adminisztráció	Kereskedelmi szakmenedzser	iskolai rendszerű	0	0	3	3	2	3
Kalocsa	Kalocsa		Tomori Pál Főiskola			Kereskedelem-marketing, üzleti adminisztráció	Kis- és középvállalkozási menedzser	iskolai rendszerű	0	1	0	0	0	0
Kalocsa	Kalocsa		Tomori Pál Főiskola			Kereskedelem-marketing, üzleti adminisztráció	Nemzetközi szállítmányozási és logisztikai szakügyintéző	iskolai rendszerű	5	11	4	24	8	18
Kalocsa	Kalocsa		Tomori Pál Főiskola			Kereskedelem-marketing, üzleti adminisztráció	Reklámszervező szakmenedzser	iskolai rendszerű	0	0	1	2	0	5
Kalocsa	Kalocsa		Tomori Pál Főiskola			Közgazdaság	Banki szakügyintéző	iskolai rendszerű	2	15	0	8	0	5
Kalocsa	Kalocsa		Tomori Pál Főiskola			Közgazdaság	Kis- és középvállalkozási menedzser	iskolai rendszerű	0	0	0	1	1	3
Kalocsa	Kalocsa		Tomori Pál Főiskola			Közgazdaság	Pénzügyi szakügyintéző	iskolai rendszerű	0	2	0	4	0	3
Kalocsa	Kalocsa		Tomori Pál Főiskola			Vendéglátás-idegenforgalom	Idegenforgalmi szakmenedzser	iskolai rendszerű	1	7	0	3	0	0
Kalocsa	Kalocsa	027440	Comenius Szakközépiskola és Szakiskola	magán		Vendéglátás-idegenforgalom	Idegenforgalmi szakmenedzser	iskolai rendszerű	0	0	0	0	2	0
Kalocsa	Kalocsa	027972	Kossuth Zsuzsanna Humán és Kereskedelmi Szakközépiskola, Szakiskola	állami		Kereskedelem-marketing, üzleti adminisztráció	Élelmiszer- és vegyiáru-eladó	iskolai rendszerű	1	15	2	15	3	11
Kalocsa	Kalocsa	027972	Kossuth Zsuzsanna Humán és Kereskedelmi Szakközépiskola, Szakiskola	állami		Vendéglátás-idegenforgalom	Cukrász	iskolai rendszerű	2	3	0	0	0	0
Kalocsa	Kalocsa	027972	Kossuth Zsuzsanna Humán és Kereskedelmi Szakközépiskola, Szakiskola	állami		Vendéglátás-idegenforgalom	Pincér	iskolai rendszerű	1	5	2	4	7	9
Kalocsa	Kalocsa	027972	Kossuth Zsuzsanna Humán és Kereskedelmi Szakközépiskola, Szakiskola	állami		Vendéglátás-idegenforgalom	Szakács	iskolai rendszerű	9	6	4	2	21	8
Kalocsa	Kalocsa	027978	Dózsa György Gazdasági, Műszaki Szakközépiskola, Szakiskola és Kollégium	állami		Egyéb szolgáltatások	Fodrász	iskolai rendszerű	0	17	1	12	0	23
Kalocsa	Kalocsa	027978	Dózsa György Gazdasági, Műszaki Szakközépiskola, Szakiskola és Kollégium	állami		Elektrotechnika-elektronika	Elektronikai technikus	iskolai rendszerű	7	0	0	0	0	0
Kalocsa	Kalocsa	027978	Dózsa György Gazdasági, Műszaki Szakközépiskola, Szakiskola és Kollégium	állami		Elektrotechnika-elektronika	Villanyszerelő	iskolai rendszerű	7	0	0	0	8	0
Kalocsa	Kalocsa	027978	Dózsa György Gazdasági, Műszaki Szakközépiskola, Szakiskola és Kollégium	állami		Élelmiszeripar	Pék	iskolai rendszerű	7	6	1	4	0	0
Kalocsa	Kalocsa	027978	Dózsa György Gazdasági, Műszaki Szakközépiskola, Szakiskola és Kollégium	állami		Élelmiszeripar	Pék-cukrász	iskolai rendszerű	2	13	3	8	2	6
Kalocsa	Kalocsa	027978	Dózsa György Gazdasági, Műszaki Szakközépiskola, Szakiskola és Kollégium	állami		Élelmiszeripar	Száraztésztagyártó	iskolai rendszerű	0	0	0	1	0	0
Kalocsa	Kalocsa	027978	Dózsa György Gazdasági, Műszaki Szakközépiskola, Szakiskola és Kollégium	állami		Építészet	Festő, mázoló és tapétázó	iskolai rendszerű	0	0	6	0	0	0
Kalocsa	Kalocsa	027978	Dózsa György Gazdasági, Műszaki Szakközépiskola, Szakiskola és Kollégium	állami		Építészet	Kőműves	iskolai rendszerű	8	0	7	0	15	0

Tankerület	Település	OM azonosító	Intézmény neve	Fenntartó típusa (egyházi/magán/állami)	Köznevelési szerződés keretében látja el a feladatot	Szakmacsoport	Szakképesítés	képzési forma	sikeresen vizsgázók száma szakképesítésenként					
									2009/2010		2010/2011		2011/2012	
									férfi	nő	férfi	nő	férfi	nő
Kalocsa	Kalocsa	027978	Dózsa György Gazdasági, Műszaki Szakközépiskola, Szakiskola és Kollégium	állami		Építész	Szobafestő-mázoló és tapétázó	iskolai rendszerű	9	0	0	0	0	0
Kalocsa	Kalocsa	027978	Dózsa György Gazdasági, Műszaki Szakközépiskola, Szakiskola és Kollégium	állami		Faipar	Asztalos	iskolai rendszerű	12	0	0	0	0	0
Kalocsa	Kalocsa	027978	Dózsa György Gazdasági, Műszaki Szakközépiskola, Szakiskola és Kollégium	állami		Faipar	Bútorasztalos	iskolai rendszerű	0	0	9	0	24	0
Kalocsa	Kalocsa	027978	Dózsa György Gazdasági, Műszaki Szakközépiskola, Szakiskola és Kollégium	állami		Gépészet	Gépgyártástechnológiai technikus	iskolai rendszerű	12	0	12	0	10	0
Kalocsa	Kalocsa	027978	Dózsa György Gazdasági, Műszaki Szakközépiskola, Szakiskola és Kollégium	állami		Gépészet	Gépi forgácsoló	iskolai rendszerű	0	0	6	0	7	0
Kalocsa	Kalocsa	027978	Dózsa György Gazdasági, Műszaki Szakközépiskola, Szakiskola és Kollégium	állami		Gépészet	Szerkezetlakatos	iskolai rendszerű	8	0	7	0	21	0
Kalocsa	Kalocsa	027978	Dózsa György Gazdasági, Műszaki Szakközépiskola, Szakiskola és Kollégium	állami		Gépészet	Vízvezeték- és vízkészülék-szerelő	iskolai rendszerű	0	0	0	0	5	0
Kalocsa	Kalocsa	027978	Dózsa György Gazdasági, Műszaki Szakközépiskola, Szakiskola és Kollégium	állami		Informatika	Informatikai hálózattelepítő és -üzemeltető	iskolai rendszerű	0	0	12	0	11	0
Kalocsa	Kalocsa	027978	Dózsa György Gazdasági, Műszaki Szakközépiskola, Szakiskola és Kollégium	állami		Informatika	Szoftverfejlesztő	iskolai rendszerű	7	2	0	0	0	0
Kalocsa	Kalocsa	027978	Dózsa György Gazdasági, Műszaki Szakközépiskola, Szakiskola és Kollégium	állami		Könnyűipar	Női szabó	iskolai rendszerű	0	0	0	0	0	5
Kalocsa	Kalocsa	027978	Dózsa György Gazdasági, Műszaki Szakközépiskola, Szakiskola és Kollégium	állami		Könnyűipar	Nőiruha-készítő	iskolai rendszerű	0	8	0	0	0	0
Kalocsa	Kalocsa	027978	Dózsa György Gazdasági, Műszaki Szakközépiskola, Szakiskola és Kollégium	állami		Közgazdaság	Banki szakügyintéző	iskolai rendszerű	1	7	1	5	1	11
Kalocsa	Kalocsa	027978	Dózsa György Gazdasági, Műszaki Szakközépiskola, Szakiskola és Kollégium	állami		Közlekedés	Autószerelő	iskolai rendszerű	7	0	0	0	0	0
Kalocsa	Kalocsa	027978	Dózsa György Gazdasági, Műszaki Szakközépiskola, Szakiskola és Kollégium	állami		Közlekedés	Karosszérialakatos	iskolai rendszerű	7	0	9	0	0	0
Kalocsa	Kalocsa	027978	Dózsa György Gazdasági, Műszaki Szakközépiskola, Szakiskola és Kollégium	állami		Művészet, közművelődés, kommunikáció	Porcelánfestő	iskolai rendszerű	1	3	1	0	0	0
Kalocsa	Kalocsa	027978	Dózsa György Gazdasági, Műszaki Szakközépiskola, Szakiskola és Kollégium	állami		Oktatás	Pszichés fejlődésben akadályozottak gyógypedagógiai asszisztense	iskolai rendszerű	0	0	0	0	4	1
Kalocsa	Kalocsa	028007	Kiskunhalasi Vári Szabó István Szakközépiskola, Szakiskola és Kollégium	állami		Kereskedelem-marketing, üzleti adminisztráció	Kereskedelmi szakmenedzser	iskolai rendszerű	0	0	1	0	0	1

Tankerület	Település	OM azonosító	Intézmény neve	Fenntartó típusa (egyházi/magán/állami)	Köznevelési szerződés keretében látja el a feladatot	Szakmacsoport	Szakképesítés	képzési forma	sikeresen vizsgázók száma szakképesítésenként					
									2009/2010		2010/2011		2011/2012	
									férfi	nő	férfi	nő	férfi	nő
Kalocsa	Kalocsa	028007	Kiskunhalasi Vári Szabó István Szakközépiskola,Szakiskola és Kollégium	állami		Kereskedelem-marketing, üzleti adminisztráció	Nemzetközi szállítmányozási és logisztikai szakügyintéző	iskolai rendszerű	0	0	1	0	0	0
Kecskemét	Kecskemét		Bács-Kiskun Megyei Önkormányzat Közművelődési Szakmai Tanácsadó és Szolgáltató Intézete			Művészet, közművelődés, kommunikáció	Kulturális menedzser	iskolai rendszeren kívüli	0	0	4	26	0	0
Kecskemét	Kecskemét		DPMTISZK Dél-Pest Megyei Térségi Integrált Szakképző Központ Nonprofit Kiemelkedően Közhasznú Kft.			Egyéb szolgáltatások	Biztonsági őr	iskolai rendszeren kívüli	10	7	0	0	0	0
Kecskemét	Kecskemét		Dr. Dobos László e.v.			Közgazdaság	Társadalombiztosítási ügyintéző	iskolai rendszeren kívüli	0	8	0	0	0	0
Kecskemét	Kecskemét		Galamb József Szakképző Iskola a Makói Oktatási Központ Szakképző Iskola és Kollégium Tagintézménye			Gépészet	CNC-forgácsoló	iskolai rendszeren kívüli	5	0	0	0	0	0
Kecskemét	Kecskemét		Házokt Oktatási és Építőipari Kft.			Mezőgazdaság	Aranykalászos gazda	iskolai rendszeren kívüli	50	26	0	0	0	0
Kecskemét	Kecskemét		Hun Or School Szolgáltató Kft.			Mezőgazdaság	Aranykalászos gazda	iskolai rendszeren kívüli	0	0	36	21	0	0
Kecskemét	Kecskemét		JÖVŐNKÉRT Alapfokú Művészoktatási Intézmény			Művészet, közművelődés, kommunikáció	Fazekas	iskolai rendszeren kívüli	5	9	0	0	0	0
Kecskemét	Kecskemét		Kecskeméti Főiskola Kertészeti Főiskolai Kar			Mezőgazdaság	Agrárkereskedelmi menedzser-asszisztens	iskolai rendszerű	2	3	0	0	0	0
Kecskemét	Kecskemét		Kecskeméti Főiskola Kertészeti Főiskolai Kar			Mezőgazdaság	Hulladékgazdálkodási technológus	iskolai rendszerű	2	3	0	0	0	0
Kecskemét	Kecskemét		Kecskeméti Főiskola Tanítóképző Főiskolai Kar			Oktatás	Ifjúságsegítő	iskolai rendszerű	6	25	0	0	0	0
Kecskemét	Kecskemét		Kecskeméti Főiskola Tanítóképző Főiskolai Kar			Szociális szolgáltatások	Csecsemő- és gyermeknevelő-gondozó	iskolai rendszerű	1	23	0	45	0	67
Kecskemét	Kecskemét		Kecskeméti Főiskola Tanítóképző Főiskolai Kar			Szociális szolgáltatások	Ifjúságsegítő	iskolai rendszerű	0	0	1	16	4	26
Kecskemét	Kecskemét		Kecskeméti Humán Középiskola, Szakiskola és Kollégium Kada Elek Közgazdasági Szakközépiskolája			Kereskedelem-marketing, üzleti adminisztráció	Európai Uniós üzleti szakügyintéző	iskolai rendszerű	1	6	1	11	4	8
Kecskemét	Kecskemét		Kecskeméti Humán Középiskola, Szakiskola és Kollégium Kada Elek Közgazdasági Szakközépiskolája			Közgazdaság	Gazdálkodási menedzserasszisztens	iskolai rendszerű	0	0	1	11	2	5
Kecskemét	Kecskemét		Kecskeméti Humán Középiskola, Szakiskola és Kollégium Kada Elek Közgazdasági Szakközépiskolája			Közgazdaság	Pénzügyi szakügyintéző	iskolai rendszerű	0	0	2	21	7	15

Tankerület	Település	OM azonosító	Intézmény neve	Fenntartó típusa (egyházi/magán/állami)	Köznevelési szerződés keretében látja el a feladatot	Szakmacsoport	Szakképesítés	képzési forma	sikeresen vizsgázók száma szakképesítésenként					
									2009/2010		2010/2011		2011/2012	
									férfi	nő	férfi	nő	férfi	nő
Kecskemét	Kecskemét		Kecskeméti Humán Középiskola, Szakiskola és Kollégium Kada Elek Közgazdasági Szakközépiskolája			Közgazdaság	Pénzügyi-számviteli ügyintéző	iskolai rendszerű	0	0	0	0	1	9
Kecskemét	Kecskemét		Kecskeméti Humán Középiskola, Szakiskola és Kollégium Kada Elek Közgazdasági Szakközépiskolája			Vendéglátás-idegenforgalom	Idegenforgalmi szakmenedzser	iskolai rendszerű	0	16	0	0	0	0
Kecskemét	Kecskemét		Kecskeméti Humán Középiskola, Szakiskola és Kollégium Kocsis Pál Mezőgazdasági és Környezetvédelmi Szakközépiskola és Szakiskolája			Kereskedelem-marketing, üzleti adminisztráció	Virágkötő, -berendező, virágkereskedő	iskolai rendszerű	1	5	0	0	0	0
Kecskemét	Kecskemét		Kecskeméti Humán Középiskola, Szakiskola és Kollégium Kocsis Pál Mezőgazdasági és Környezetvédelmi Szakközépiskola és Szakiskolája			Környezetvédelem-vízgyűjtésközelítés	Környezetvédelmi szakmunkás	iskolai rendszerű	8	19	0	0	0	0
Kecskemét	Kecskemét		Kecskeméti Humán Középiskola, Szakiskola és Kollégium Kocsis Pál Mezőgazdasági és Környezetvédelmi Szakközépiskola és Szakiskolája			Környezetvédelem-vízgyűjtésközelítés	Környezetvédelmi technikus (a szak megjelölésével)	iskolai rendszerű	8	6	0	0	0	0
Kecskemét	Kecskemét		Kecskeméti Humán Középiskola, Szakiskola és Kollégium Kocsis Pál Mezőgazdasági és Környezetvédelmi Szakközépiskola és Szakiskolája			Környezetvédelem-vízgyűjtésközelítés	Természet- és környezetvédelmi technikus	iskolai rendszerű	0	0	0	0	5	6
Kecskemét	Kecskemét		Kecskeméti Humán Középiskola, Szakiskola és Kollégium Kocsis Pál Mezőgazdasági és Környezetvédelmi Szakközépiskola és Szakiskolája			Mezőgazdaság	Dísznövénykertész	iskolai rendszerű	0	0	0	0	6	7
Kecskemét	Kecskemét		Kecskeméti Humán Középiskola, Szakiskola és Kollégium Kocsis Pál Mezőgazdasági és Környezetvédelmi Szakközépiskola és Szakiskolája			Mezőgazdaság	Hulladékgazdálkodási technológus	iskolai rendszerű	0	0	12	13	13	8

Tankerület	Település	OM azonosító	Intézmény neve	Fenntartó típusa (egyházi/magán/állami)	Köznevelési szerződés keretében látja el a feladatot	Szakmacsoport	Szakképesítés	képzési forma	sikeresen vizsgázók száma szakképesítésenként					
									2009/2010		2010/2011		2011/2012	
									férfi	nő	férfi	nő	férfi	nő
Kecskemét	Kecskemét		Kecskeméti Humán Középiskola, Szakiskola és Kollégium Kocsis Pál Mezőgazdasági és Környezetvédelmi Szakközépiskola és Szakiskolája			Mezőgazdaság	Zöldségtermesztő	iskolai rendszerű	9	4	4	10	6	8
Kecskemét	Kecskemét		Kecskeméti Humán Középiskola, Szakiskola és Kollégium Széchenyi István Idegenforgalmi, Vendéglátóipari Szakközépiskola és Szakiskola			Vendéglátás-idegenforgalom	Cukrász	iskolai rendszerű	1	8	4	13	9	20
Kecskemét	Kecskemét		Kecskeméti Humán Középiskola, Szakiskola és Kollégium Széchenyi István Idegenforgalmi, Vendéglátóipari Szakközépiskola és Szakiskola			Vendéglátás-idegenforgalom	Idegenforgalmi szakmenedzser	iskolai rendszerű	0	0	3	8	1	9
Kecskemét	Kecskemét		Kecskeméti Humán Középiskola, Szakiskola és Kollégium Széchenyi István Idegenforgalmi, Vendéglátóipari Szakközépiskola és Szakiskola			Vendéglátás-idegenforgalom	Pincér	iskolai rendszerű	4	14	2	14	15	16
Kecskemét	Kecskemét		Kecskeméti Humán Középiskola, Szakiskola és Kollégium Széchenyi István Idegenforgalmi, Vendéglátóipari Szakközépiskola és Szakiskola			Vendéglátás-idegenforgalom	Protokollügyintéző	iskolai rendszerű	0	0	2	2	0	0
Kecskemét	Kecskemét		Kecskeméti Humán Középiskola, Szakiskola és Kollégium Széchenyi István Idegenforgalmi, Vendéglátóipari Szakközépiskola és Szakiskola			Vendéglátás-idegenforgalom	Szakács	iskolai rendszerű	20	8	0	0	46	18
Kecskemét	Kecskemét		Kecskeméti Humán Középiskola, Szakiskola és Kollégium Széchenyi István Idegenforgalmi, Vendéglátóipari Szakközépiskola és Szakiskola			Vendéglátás-idegenforgalom	Vendéglátó szakmenedzser	iskolai rendszerű	10	12	8	18	5	5
Kecskemét	Kecskemét		Kecskeméti Humán Középiskola, Szakiskola és Kollégium Széchenyi István Idegenforgalmi, Vendéglátóipari Szakközépiskola és Szakiskola			Vendéglátás-idegenforgalom	Vendéglős	iskolai rendszerű	0	0	0	0	4	3

Tankerület	Település	OM azonosító	Intézmény neve	Fenntartó típusa (egyházi/magán/állami)	Köznevelési szerződés keretében látja el a feladatot	Szakmacsoport	Szakképesítés	képzési forma	sikeresen vizsgázók száma szakképesítésenként					
									2009/2010		2010/2011		2011/2012	
									férfi	nő	férfi	nő	férfi	nő
Kecskemét	Kecskemét		Kecskeméti Humán Középiskola, Szakiskola és Kollégium Szent-Györgyi Albert Egészségügyi és Szociális Szakközépiskolája			Egészségügy	Általános asszisztens	iskolai rendszerű	0	9	0	0	0	10
Kecskemét	Kecskemét		Kecskeméti Humán Középiskola, Szakiskola és Kollégium Szent-Györgyi Albert Egészségügyi és Szociális Szakközépiskolája			Egészségügy	Ápoló	iskolai rendszerű	2	40	1	24	0	31
Kecskemét	Kecskemét		Kecskeméti Humán Középiskola, Szakiskola és Kollégium Szent-Györgyi Albert Egészségügyi és Szociális Szakközépiskolája			Egészségügy	Csecsemő- és gyermekápoló	iskolai rendszerű	0	13	0	0	0	13
Kecskemét	Kecskemét		Kecskeméti Humán Középiskola, Szakiskola és Kollégium Szent-Györgyi Albert Egészségügyi és Szociális Szakközépiskolája			Egészségügy	Gyógymasszőr	iskolai rendszerű	5	18	0	0	0	0
Kecskemét	Kecskemét		Kecskeméti Humán Középiskola, Szakiskola és Kollégium Szent-Györgyi Albert Egészségügyi és Szociális Szakközépiskolája			Egészségügy	Gyógyszertári asszisztens	iskolai rendszerű	0	9	0	0	1	12
Kecskemét	Kecskemét		Kecskeméti Humán Középiskola, Szakiskola és Kollégium Szent-Györgyi Albert Egészségügyi és Szociális Szakközépiskolája			Egészségügy	Mentőápoló	iskolai rendszerű	0	0	0	0	14	3
Kecskemét	Kecskemét		Kecskeméti Humán Középiskola, Szakiskola és Kollégium Szent-Györgyi Albert Egészségügyi és Szociális Szakközépiskolája			Egészségügy	Műtőtechnikus	iskolai rendszerű	0	0	1	6	0	0
Kecskemét	Kecskemét		Kecskeméti Humán Középiskola, Szakiskola és Kollégium Szent-Györgyi Albert Egészségügyi és Szociális Szakközépiskolája			Oktatás	Fitness-wellness asszisztens	iskolai rendszerű	0	0	4	16	0	0
Kecskemét	Kecskemét		Kecskeméti Humán Középiskola, Szakiskola és Kollégium Szent-Györgyi Albert Egészségügyi és Szociális Szakközépiskolája			Szociális szolgáltatások	Kisgyermekgondozó, -nevelő	iskolai rendszerű	0	21	0	0	0	25
Kecskemét	Kecskemét		Kecskeméti Műszaki Szakképző Iskola, Speciális Szakiskola és Kollégium Gáspár András Szakközépiskola és Szakiskolája			Egyéb szolgáltatások	Fényképész és fotótermék kereskedő	iskolai rendszerű	1	0	0	0	0	0

Tankerület	Település	OM azonosító	Intézmény neve	Fenntartó típusa (egyházi/magán/állami)	Köznevelési szerződés keretében látja el a feladatot	Szakmacsoport	Szakképesítés	képzési forma	sikeresen vizsgázók száma szakképesítésenként					
									2009/2010		2010/2011		2011/2012	
									férfi	nő	férfi	nő	férfi	nő
Kecskemét	Kecskemét		Kecskeméti Műszaki Szakképző Iskola, Speciális Szakiskola és Kollégium Gáspár András Szakközépiskola és Szakiskolája			Egyéb szolgáltatások	Fodrász	iskolai rendszerű	4	32	0	0	0	0
Kecskemét	Kecskemét		Kecskeméti Műszaki Szakképző Iskola, Speciális Szakiskola és Kollégium Gáspár András Szakközépiskola és Szakiskolája			Építészet	Ács-állványozó	iskolai rendszerű	3	0	0	0	0	0
Kecskemét	Kecskemét		Kecskeméti Műszaki Szakképző Iskola, Speciális Szakiskola és Kollégium Gáspár András Szakközépiskola és Szakiskolája			Építészet	Épületburkoló	iskolai rendszerű	18	0	0	0	0	0
Kecskemét	Kecskemét		Kecskeméti Műszaki Szakképző Iskola, Speciális Szakiskola és Kollégium Gáspár András Szakközépiskola és Szakiskolája			Építészet	Kőműves	iskolai rendszerű	12	0	0	0	0	0
Kecskemét	Kecskemét		Kecskeméti Műszaki Szakképző Iskola, Speciális Szakiskola és Kollégium Gáspár András Szakközépiskola és Szakiskolája			Építészet	Magasépítő technikus	iskolai rendszerű	14	2	0	0	0	0
Kecskemét	Kecskemét		Kecskeméti Műszaki Szakképző Iskola, Speciális Szakiskola és Kollégium Gáspár András Szakközépiskola és Szakiskolája			Építészet	Szobafestő-mázoló és tapétázó	iskolai rendszerű	16	0	0	0	0	0
Kecskemét	Kecskemét		Kecskeméti Műszaki Szakképző Iskola, Speciális Szakiskola és Kollégium Gáspár András Szakközépiskola és Szakiskolája			Gépészet	Gázfogyasztóberendezés- és csőhálózat-szerelő	iskolai rendszerű	13	0	0	0	0	0
Kecskemét	Kecskemét		Kecskeméti Műszaki Szakképző Iskola, Speciális Szakiskola és Kollégium Gáspár András Szakközépiskola és Szakiskolája			Gépészet	Géplakatos	iskolai rendszerű	10	0	0	0	0	0
Kecskemét	Kecskemét		Kecskeméti Műszaki Szakképző Iskola, Speciális Szakiskola és Kollégium Gáspár András Szakközépiskola és Szakiskolája			Gépészet	Központifűtés- és csőhálózat-szerelő	iskolai rendszerű	10	0	0	0	0	0

Tankerület	Település	OM azonosító	Intézmény neve	Fenntartó típusa (egyházi/magán/állami)	Köznevelési szerződés keretében látja el a feladatot	Szakmacsoport	Szakképesítés	képzési forma	sikeresen vizsgázók száma szakképesítésenként					
									2009/2010		2010/2011		2011/2012	
									férfi	nő	férfi	nő	férfi	nő
Kecskemét	Kecskemét		Kecskeméti Műszaki Szakképző Iskola, Speciális Szakiskola és Kollégium Gáspár András Szakközépiskola és Szakiskolája			Gépészet	Szerkezetlakatos	iskolai rendszerű	3	0	0	0	0	0
Kecskemét	Kecskemét		Kecskeméti Műszaki Szakképző Iskola, Speciális Szakiskola és Kollégium Gáspár András Szakközépiskola és Szakiskolája			Gépészet	Vízvezeték- és vízkészülék-szerelő	iskolai rendszerű	9	0	0	0	0	0
Kecskemét	Kecskemét		Kecskeméti Műszaki Szakképző Iskola, Speciális Szakiskola és Kollégium Gáspár András Szakközépiskola és Szakiskolája			Kereskedelem-marketing, üzleti adminisztráció	Eseményrögzítő	iskolai rendszerű	0	1	0	0	0	0
Kecskemét	Kecskemét		Kecskeméti Műszaki Szakképző Iskola, Speciális Szakiskola és Kollégium Gáspár András Szakközépiskola és Szakiskolája			Kereskedelem-marketing, üzleti adminisztráció	Logisztikai ügyintéző	iskolai rendszerű	6	5	0	0	0	0
Kecskemét	Kecskemét		Kecskeméti Műszaki Szakképző Iskola, Speciális Szakiskola és Kollégium Gáspár András Szakközépiskola és Szakiskolája			Közlekedés	Autóelektronikai műszerész	iskolai rendszerű	7	0	0	0	0	0
Kecskemét	Kecskemét		Kecskeméti Műszaki Szakképző Iskola, Speciális Szakiskola és Kollégium Gáspár András Szakközépiskola és Szakiskolája			Közlekedés	Autószerelő	iskolai rendszerű	27	0	0	0	0	0
Kecskemét	Kecskemét		Kecskeméti Műszaki Szakképző Iskola, Speciális Szakiskola és Kollégium Gáspár András Szakközépiskola és Szakiskolája			Közlekedés	Autótechnikus	iskolai rendszerű	23	0	0	0	0	0
Kecskemét	Kecskemét		Kecskeméti Műszaki Szakképző Iskola, Speciális Szakiskola és Kollégium Gáspár András Szakközépiskola és Szakiskolája			Közlekedés	Járműfényező	iskolai rendszerű	12	0	0	0	0	0
Kecskemét	Kecskemét		Kecskeméti Műszaki Szakképző Iskola, Speciális Szakiskola és Kollégium Gáspár András Szakközépiskola és Szakiskolája			Közlekedés	Karosszérialakatos	iskolai rendszerű	19	0	0	0	0	0

Tankerület	Település	OM azonosító	Intézmény neve	Fenntartó típusa (egyházi/magán/állami)	Köznevelési szerződés keretében látja el a feladatot	Szakmacsoport	Szakképesítés	képzési forma	sikeresen vizsgázók száma szakképesítésenként					
									2009/2010		2010/2011		2011/2012	
									férfi	nő	férfi	nő	férfi	nő
Kecskemét	Kecskemét		Kecskeméti Műszaki Szakképző Iskola, Speciális Szakiskola és Kollégium Gáspár András Szakközépiskola és Szakiskolája			Közlekedés	Motorkerékpár-szerelő	iskolai rendszerű	6	0	0	0	0	0
Kecskemét	Kecskemét		Kecskeméti Műszaki Szakképző Iskola, Speciális Szakiskola és Kollégium Gáspár András Szakközépiskola és Szakiskolája			Nyomdaipar	Kiadványszerkesztő	iskolai rendszerű	3	3	0	0	0	0
Kecskemét	Kecskemét		Kecskeméti Műszaki Szakképző Iskola, Speciális Szakiskola és Kollégium Gáspár András Szakközépiskola és Szakiskolája			Nyomdaipar	Könyvkötő	iskolai rendszerű	2	4	0	0	0	0
Kecskemét	Kecskemét		Kecskeméti Műszaki Szakképző Iskola, Speciális Szakiskola és Kollégium Gáspár András Szakközépiskola és Szakiskolája			Nyomdaipar	Nyomdai gépmester	iskolai rendszerű	7	0	0	0	0	0
Kecskemét	Kecskemét		Kecskeméti Műszaki Szakképző Iskola, Speciális Szakiskola és Kollégium Kandó Kálmán Szakközépiskola és Szakiskolája			Elektrotechnika-elektronika	Elektronikai technikus	iskolai rendszerű	12	0	12	0	8	0
Kecskemét	Kecskemét		Kecskeméti Műszaki Szakképző Iskola, Speciális Szakiskola és Kollégium Kandó Kálmán Szakközépiskola és Szakiskolája			Elektrotechnika-elektronika	Mechatronikai műszerész	iskolai rendszerű	0	0	13	0	7	0
Kecskemét	Kecskemét		Kecskeméti Műszaki Szakképző Iskola, Speciális Szakiskola és Kollégium Kandó Kálmán Szakközépiskola és Szakiskolája			Elektrotechnika-elektronika	Villanyszerelő	iskolai rendszerű	8	0	7	0	17	0
Kecskemét	Kecskemét		Kecskeméti Műszaki Szakképző Iskola, Speciális Szakiskola és Kollégium Kandó Kálmán Szakközépiskola és Szakiskolája			Faipar	Asztalos	iskolai rendszerű	19	0	0	0	0	0
Kecskemét	Kecskemét		Kecskeméti Műszaki Szakképző Iskola, Speciális Szakiskola és Kollégium Kandó Kálmán Szakközépiskola és Szakiskolája			Faipar	Bútorasztalos	iskolai rendszerű	0	0	22	0	17	0

Tankerület	Település	OM azonosító	Intézmény neve	Fenntartó típusa (egyházi/magán/állami)	Köznevelési szerződés keretében látja el a feladatot	Szakmacsoport	Szakképesítés	képzési forma	sikeresen vizsgázók száma szakképesítésenként					
									2009/2010		2010/2011		2011/2012	
									férfi	nő	férfi	nő	férfi	nő
Kecskemét	Kecskemét		Kecskeméti Műszaki Szakképző Iskola, Speciális Szakiskola és Kollégium Kandó Kálmán Szakközépiskola és Szakiskolája			Faipar	Bútoripari technikus	iskolai rendszerű	18	0	0	0	21	0
Kecskemét	Kecskemét		Kecskeméti Műszaki Szakképző Iskola, Speciális Szakiskola és Kollégium Kandó Kálmán Szakközépiskola és Szakiskolája			Faipar	Faipari technikus	iskolai rendszerű	1	0	0	0	0	0
Kecskemét	Kecskemét		Kecskeméti Műszaki Szakképző Iskola, Speciális Szakiskola és Kollégium Kandó Kálmán Szakközépiskola és Szakiskolája			Gépészet	Finommechanikai műszerész	iskolai rendszerű	21	0	17	0	18	0
Kecskemét	Kecskemét		Kecskeméti Műszaki Szakképző Iskola, Speciális Szakiskola és Kollégium Kandó Kálmán Szakközépiskola és Szakiskolája			Gépészet	Gépi forgácsoló	iskolai rendszerű	11	0	8	0	15	0
Kecskemét	Kecskemét		Kecskeméti Műszaki Szakképző Iskola, Speciális Szakiskola és Kollégium Kandó Kálmán Szakközépiskola és Szakiskolája			Gépészet	Hegesztő	iskolai rendszerű	11	0	13	0	7	0
Kecskemét	Kecskemét		Kecskeméti Műszaki Szakképző Iskola, Speciális Szakiskola és Kollégium Kandó Kálmán Szakközépiskola és Szakiskolája			Gépészet	Mechanikai műszerész	iskolai rendszerű	0	0	0	0	1	0
Kecskemét	Kecskemét		Kecskeméti Műszaki Szakképző Iskola, Speciális Szakiskola és Kollégium Kandó Kálmán Szakközépiskola és Szakiskolája			Informatika	Műszaki informatikus	iskolai rendszerű	14	0	6	0	7	0
Kecskemét	Kecskemét		Kecskeméti Műszaki Szakképző Iskola, Speciális Szakiskola és Kollégium Kandó Kálmán Szakközépiskola és Szakiskolája			Kereskedelem-marketing, üzleti adminisztráció	Postai ügyintéző	iskolai rendszerű	1	15	3	15	0	16
Kecskemét	Kecskemét		Kecskeméti Műszaki Szakképző Iskola, Speciális Szakiskola és Kollégium Kandó Kálmán Szakközépiskola és Szakiskolája			Kőnyűipar	Női szabó	iskolai rendszerű	0	0	0	11	0	12

Tankerület	Település	OM azonosító	Intézmény neve	Fenntartó típusa (egyházi/magán/állami)	Köznevelési szerződés keretében látja el a feladatot	Szakmacsoport	Szakképesítés	képzési forma	sikeresen vizsgázók száma szakképesítésenként					
									2009/2010		2010/2011		2011/2012	
									férfi	nő	férfi	nő	férfi	nő
Kecskemét	Kecskemét		Kecskeméti Műszaki Szakképző Iskola, Speciális Szakiskola és Kollégium Kandó Kálmán Szakközépiskola és Szakiskolája			Könnnyűipar	Nőiruha-készítő	iskolai rendszerű	0	21	0	0	0	0
Kecskemét	Kecskemét		Kecskeméti Műszaki Szakképző Iskola, Speciális Szakiskola és Kollégium Kandó Kálmán Szakközépiskola és Szakiskolája			Könnnyűipar	Ruhaipari technikus	iskolai rendszerű	0	5	0	0	0	0
Kecskemét	Kecskemét		Kecskeméti Műszaki Szakképző Iskola, Speciális Szakiskola és Kollégium Kandó Kálmán Szakközépiskola és Szakiskolája			Művészet, közművelődés, kommunikáció	Festő (a tevékenység megjelölésével)	iskolai rendszerű	0	0	0	0	0	6
Kecskemét	Kecskemét		Kecskeméti Műszaki Szakképző Iskola, Speciális Szakiskola és Kollégium Kandó Kálmán Szakközépiskola és Szakiskolája			Művészet, közművelődés, kommunikáció	Grafikus (a tevékenység megjelölésével)	iskolai rendszerű	1	3	1	10	0	0
Kecskemét	Kecskemét		Kecskeméti Műszaki Szakképző Iskola, Speciális Szakiskola és Kollégium Kandó Kálmán Szakközépiskola és Szakiskolája			Művészet, közművelődés, kommunikáció	Játék- és animációsfilm készítő	iskolai rendszerű	1	3	0	0	0	2
Kecskemét	Kecskemét		Kecskeméti Műszaki Szakképző Iskola, Speciális Szakiskola és Kollégium Kandó Kálmán Szakközépiskola és Szakiskolája			Művészet, közművelődés, kommunikáció	Keramikus	iskolai rendszerű	1	4	3	8	1	2
Kecskemét	Kecskemét		Kecskeméti Műszaki Szakképző Iskola, Speciális Szakiskola és Kollégium Kandó Kálmán Szakközépiskola és Szakiskolája			Művészet, közművelődés, kommunikáció	Szobrász (az anyag és a tevékenység megjelölésével)	iskolai rendszerű	1	0	3	2	0	0
Kecskemét	Kecskemét		Kereskedelmi és Idegenforgalmi Továbbképző Kft.			Ügyvitel	Irodai asszisztens	iskolai rendszeren kívüli	0	16	1	14	0	0
Kecskemét	Kecskemét		Kiskun Next Szolgáltató Kft. Autósiskola			Építészet	Könnnyűgépkészelő	iskolai rendszeren kívüli	12	0	0	0	0	0
Kecskemét	Kecskemét		Magyar Államvasutak Zrt. (MÁV Zrt.)			Gépészet	Emelőgép-üggyintéző	iskolai rendszeren kívüli	0	0	4	0	0	0
Kecskemét	Kecskemét		Nádor Major Mezőgazdasági és Kereskedelmi Kft.			Mezőgazdaság	Aranykalászos gazda	iskolai rendszeren kívüli	31	13	0	0	0	0
Kecskemét	Kecskemét		NOVIT 2001 Oktatási és Szolgáltató Bt.			Egyéb szolgáltatások	Tűzvédelmi előadó	iskolai rendszeren kívüli	8	4	0	0	0	0

Tankerület	Település	OM azonosító	Intézmény neve	Fenntartó típusa (egyházi/magán/állami)	Köznevelési szerződés keretében látja el a feladatot	Szakmacsoport	Szakképesítés	képzési forma	sikeresen vizsgázók száma szakképesítésenként					
									2009/2010		2010/2011		2011/2012	
									férfi	nő	férfi	nő	férfi	nő
Kecskemét	Kecskemét		NOVIT 2001 Oktatási és Szolgáltató Bt.			Egyéb szolgáltatások	Tűzvédelmi főelőadó	iskolai rendszeren kívüli	0	0	15	2	0	0
Kecskemét	Kecskemét		Öveges Képző Kft.			Egyéb szolgáltatások	Munkavédelmi technikus	iskolai rendszeren kívüli	7	3	0	5	0	0
Kecskemét	Kecskemét		Öveges Képző Kft.			Egyéb szolgáltatások	Takarító	iskolai rendszeren kívüli	3	30	0	0	0	0
Kecskemét	Kecskemét		Öveges Képző Kft.			Kereskedelem-marketing, üzleti adminisztráció	Élelmiszer- és vegyiáru-eladó	iskolai rendszeren kívüli	1	5	2	5	0	6
Kecskemét	Kecskemét		Öveges Képző Kft.			Kereskedelem-marketing, üzleti adminisztráció	Kereskedő, boltvezető	iskolai rendszeren kívüli	0	0	1	3	0	0
Kecskemét	Kecskemét		Öveges Képző Kft.			Kereskedelem-marketing, üzleti adminisztráció	Logisztikai ügyintéző	iskolai rendszeren kívüli	0	0	3	14	8	19
Kecskemét	Kecskemét		Öveges Képző Kft.			Kereskedelem-marketing, üzleti adminisztráció	Ruházati eladó	iskolai rendszeren kívüli	0	7	0	5	0	2
Kecskemét	Kecskemét		Türr István Képző és Kutató Intézet Közép- Duna Menti Igazgatósága			Ügyvitel	Nyilvántartási és okmányügyintéző	iskolai rendszeren kívüli	0	0	0	71	0	0
Kecskemét	Kecskemét		Türr István Képző és Kutató Intézet Közép- Duna Menti Igazgatósága (Kecskemét)			Egészségügy	Ápoló	iskolai rendszeren kívüli	0	0	3	24	0	0
Kecskemét	Kecskemét		Türr István Képző és Kutató Intézet Közép- Duna Menti Igazgatósága (Kecskemét)			Egyéb szolgáltatások	Biztonsági őr	iskolai rendszeren kívüli	81	25	0	0	0	0
Kecskemét	Kecskemét		Türr István Képző és Kutató Intézet Közép- Duna Menti Igazgatósága (Kecskemét)			Egyéb szolgáltatások	Takarító	iskolai rendszeren kívüli	3	55	0	74	0	0
Kecskemét	Kecskemét		Türr István Képző és Kutató Intézet Közép- Duna Menti Igazgatósága (Kecskemét)			Elektrotechnika-elektronika	Mechatronikai műszerész	iskolai rendszeren kívüli	26	3	0	0	0	0
Kecskemét	Kecskemét		Türr István Képző és Kutató Intézet Közép- Duna Menti Igazgatósága (Kecskemét)			Elektrotechnika-elektronika	Mechatronikai szerelő	iskolai rendszeren kívüli	15	1	22	5	0	0
Kecskemét	Kecskemét		Türr István Képző és Kutató Intézet Közép- Duna Menti Igazgatósága (Kecskemét)			Elektrotechnika-elektronika	Villanyszerelő	iskolai rendszeren kívüli	0	0	23	0	0	0
Kecskemét	Kecskemét		Türr István Képző és Kutató Intézet Közép- Duna Menti Igazgatósága (Kecskemét)			Élelmiszeripar	Csontozó munkás	iskolai rendszeren kívüli	25	3	0	0	0	0
Kecskemét	Kecskemét		Türr István Képző és Kutató Intézet Közép- Duna Menti Igazgatósága (Kecskemét)			Élelmiszeripar	Gyümölcspálinka-gyártó	iskolai rendszeren kívüli	89	12	0	0	0	0
Kecskemét	Kecskemét		Türr István Képző és Kutató Intézet Közép- Duna Menti Igazgatósága (Kecskemét)			Élelmiszeripar	Húsipari termékgyártó	iskolai rendszeren kívüli	25	2	0	0	0	0
Kecskemét	Kecskemét		Türr István Képző és Kutató Intézet Közép- Duna Menti Igazgatósága (Kecskemét)			Élelmiszeripar	Pék	iskolai rendszeren kívüli	10	7	6	10	0	0
Kecskemét	Kecskemét		Türr István Képző és Kutató Intézet Közép- Duna Menti Igazgatósága (Kecskemét)			Élelmiszeripar	Sütőipari munkás	iskolai rendszeren kívüli	9	13	0	0	0	0

Tankerület	Település	OM azonosító	Intézmény neve	Fenntartó típusa (egyházi/magán/állami)	Köznevelési szerződés keretében látja el a feladatot	Szakmacsoport	Szakképesítés	képzési forma	sikeresen vizsgázók száma szakképesítésenként					
									2009/2010		2010/2011		2011/2012	
									férfi	nő	férfi	nő	férfi	nő
Kecskemét	Kecskemét		Türr István Képző és Kutató Intézet Közép-Duna Menti Igazgatósága (Kecskemét)			Élelmiszeripar	Vágóhídi munkás	iskolai rendszeren kívüli	16	0	0	0	0	0
Kecskemét	Kecskemét		Türr István Képző és Kutató Intézet Közép-Duna Menti Igazgatósága (Kecskemét)			Építészet	Ács, állványozó	iskolai rendszeren kívüli	13	1	11	0	0	0
Kecskemét	Kecskemét		Türr István Képző és Kutató Intézet Közép-Duna Menti Igazgatósága (Kecskemét)			Építészet	Ács-állványozó	iskolai rendszeren kívüli	1	0	0	0	0	0
Kecskemét	Kecskemét		Türr István Képző és Kutató Intézet Közép-Duna Menti Igazgatósága (Kecskemét)			Építészet	Beton- és vasbetonkészítő	iskolai rendszeren kívüli	12	0	0	0	0	0
Kecskemét	Kecskemét		Türr István Képző és Kutató Intézet Közép-Duna Menti Igazgatósága (Kecskemét)			Építészet	Épület- és építménybádogos	iskolai rendszeren kívüli	0	0	13	0	0	0
Kecskemét	Kecskemét		Türr István Képző és Kutató Intézet Közép-Duna Menti Igazgatósága (Kecskemét)			Építészet	Festő, mázoló és tapétázó	iskolai rendszeren kívüli	0	0	9	0	0	0
Kecskemét	Kecskemét		Türr István Képző és Kutató Intézet Közép-Duna Menti Igazgatósága (Kecskemét)			Építészet	Hidegburkoló	iskolai rendszeren kívüli	17	0	0	0	0	0
Kecskemét	Kecskemét		Türr István Képző és Kutató Intézet Közép-Duna Menti Igazgatósága (Kecskemét)			Építészet	Kőműves	iskolai rendszeren kívüli	10	0	30	0	0	0
Kecskemét	Kecskemét		Türr István Képző és Kutató Intézet Közép-Duna Menti Igazgatósága (Kecskemét)			Építészet	Kőnnnyűgépkezelő	iskolai rendszeren kívüli	125	15	0	0	0	0
Kecskemét	Kecskemét		Türr István Képző és Kutató Intézet Közép-Duna Menti Igazgatósága (Kecskemét)			Építészet	Nehézgépkezelő	iskolai rendszeren kívüli	12	2	0	0	0	0
Kecskemét	Kecskemét		Türr István Képző és Kutató Intézet Közép-Duna Menti Igazgatósága (Kecskemét)			Építészet	Szárazépítő	iskolai rendszeren kívüli	14	0	0	0	0	0
Kecskemét	Kecskemét		Türr István Képző és Kutató Intézet Közép-Duna Menti Igazgatósága (Kecskemét)			Faipar	Bútorasztalos	iskolai rendszeren kívüli	20	0	0	0	0	0
Kecskemét	Kecskemét		Türr István Képző és Kutató Intézet Közép-Duna Menti Igazgatósága (Kecskemét)			Gépészet	CNC-forgácsoló	iskolai rendszeren kívüli	93	2	58	2	0	0
Kecskemét	Kecskemét		Türr István Képző és Kutató Intézet Közép-Duna Menti Igazgatósága (Kecskemét)			Gépészet	Fogyóelektródás hegesztő	iskolai rendszeren kívüli	33	0	15	1	0	0
Kecskemét	Kecskemét		Türr István Képző és Kutató Intézet Közép-Duna Menti Igazgatósága (Kecskemét)			Gépészet	Központifűtés- és csőhálózat-szerelő	iskolai rendszeren kívüli	0	0	7	1	0	0
Kecskemét	Kecskemét		Türr István Képző és Kutató Intézet Közép-Duna Menti Igazgatósága (Kecskemét)			Gépészet	Szerkezetlakatos	iskolai rendszeren kívüli	0	0	34	1	0	0
Kecskemét	Kecskemét		Türr István Képző és Kutató Intézet Közép-Duna Menti Igazgatósága (Kecskemét)			Gépészet	Vízvezeték- és vízkészülék-szerelő	iskolai rendszeren kívüli	0	0	5	0	0	0
Kecskemét	Kecskemét		Türr István Képző és Kutató Intézet Közép-Duna Menti Igazgatósága (Kecskemét)			Gépészet	Volfrámelektródás hegesztő	iskolai rendszeren kívüli	13	0	15	0	0	0

Tankerület	Település	OM azonosító	Intézmény neve	Fenntartó típusa (egyházi/magán/állami)	Köznevelési szerződés keretében látja el a feladatot	Szakmacsoport	Szakképesítés	képzési forma	sikeresen vizsgázók száma szakképesítésenként					
									2009/2010		2010/2011		2011/2012	
									férfi	nő	férfi	nő	férfi	nő
Kecskemét	Kecskemét		Türr István Képző és Kutató Intézet Közép-Duna Menti Igazgatósága (Kecskemét)			Informatika	Multimédiafejlesztő	iskolai rendszeren kívüli	2	3	0	0	0	0
Kecskemét	Kecskemét		Türr István Képző és Kutató Intézet Közép-Duna Menti Igazgatósága (Kecskemét)			Kereskedelem-marketing, üzleti adminisztráció	Élelmiszer- és vegyiáru-eladó	iskolai rendszeren kívüli	4	35	0	0	0	0
Kecskemét	Kecskemét		Türr István Képző és Kutató Intézet Közép-Duna Menti Igazgatósága (Kecskemét)			Kereskedelem-marketing, üzleti adminisztráció	Kereskedő, boltvezető	iskolai rendszeren kívüli	2	33	1	18	0	0
Kecskemét	Kecskemét		Türr István Képző és Kutató Intézet Közép-Duna Menti Igazgatósága (Kecskemét)			Kereskedelem-marketing, üzleti adminisztráció	Logisztikai ügyintéző	iskolai rendszeren kívüli	0	0	5	6	0	0
Kecskemét	Kecskemét		Türr István Képző és Kutató Intézet Közép-Duna Menti Igazgatósága (Kecskemét)			Könnnyűipar	Női szabó	iskolai rendszeren kívüli	0	0	0	13	0	0
Kecskemét	Kecskemét		Türr István Képző és Kutató Intézet Közép-Duna Menti Igazgatósága (Kecskemét)			Környezetvédelem-vízgyógykodás	Hulladékfelvásárló	iskolai rendszeren kívüli	14	4	0	0	0	0
Kecskemét	Kecskemét		Türr István Képző és Kutató Intézet Közép-Duna Menti Igazgatósága (Kecskemét)			Környezetvédelem-vízgyógykodás	Hulladékgyűjtő és -szállító	iskolai rendszeren kívüli	39	1	24	4	0	0
Kecskemét	Kecskemét		Türr István Képző és Kutató Intézet Közép-Duna Menti Igazgatósága (Kecskemét)			Környezetvédelem-vízgyógykodás	Hulladékválogató és -feldolgozó	iskolai rendszeren kívüli	13	1	0	0	0	0
Kecskemét	Kecskemét		Türr István Képző és Kutató Intézet Közép-Duna Menti Igazgatósága (Kecskemét)			Közgazdaság	Pénzügyi-számviteli ügyintéző	iskolai rendszeren kívüli	1	11	3	23	0	0
Kecskemét	Kecskemét		Türr István Képző és Kutató Intézet Közép-Duna Menti Igazgatósága (Kecskemét)			Közlekedés	Járműfényező	iskolai rendszeren kívüli	12	1	0	0	0	0
Kecskemét	Kecskemét		Türr István Képző és Kutató Intézet Közép-Duna Menti Igazgatósága (Kecskemét)			Közlekedés	Térburkoló	iskolai rendszeren kívüli	21	2	0	0	0	0
Kecskemét	Kecskemét		Türr István Képző és Kutató Intézet Közép-Duna Menti Igazgatósága (Kecskemét)			Mezőgazdaság	Aranykalászos gazda	iskolai rendszeren kívüli	85	36	56	31	0	0
Kecskemét	Kecskemét		Türr István Képző és Kutató Intézet Közép-Duna Menti Igazgatósága (Kecskemét)			Mezőgazdaság	Kertfenntartó	iskolai rendszeren kívüli	8	2	0	0	0	0
Kecskemét	Kecskemét		Türr István Képző és Kutató Intézet Közép-Duna Menti Igazgatósága (Kecskemét)			Mezőgazdaság	Lovastúra-vezető	iskolai rendszeren kívüli	4	12	7	7	0	0
Kecskemét	Kecskemét		Türr István Képző és Kutató Intézet Közép-Duna Menti Igazgatósága (Kecskemét)			Mezőgazdaság	Méhész	iskolai rendszeren kívüli	22	11	0	0	0	0
Kecskemét	Kecskemét		Türr István Képző és Kutató Intézet Közép-Duna Menti Igazgatósága (Kecskemét)			Mezőgazdaság	Mezőgazdasági erő- és munkagépkezelő	iskolai rendszeren kívüli	12	0	17	1	0	0
Kecskemét	Kecskemét		Türr István Képző és Kutató Intézet Közép-Duna Menti Igazgatósága (Kecskemét)			Mezőgazdaság	Mezőgazdasági rakodógép kezelő	iskolai rendszeren kívüli	0	0	7	1	0	0
Kecskemét	Kecskemét		Türr István Képző és Kutató Intézet Közép-Duna Menti Igazgatósága (Kecskemét)			Mezőgazdaság	Motorfűrész-kezelő	iskolai rendszeren kívüli	21	1	0	0	0	0

Tankerület	Település	OM azonosító	Intézmény neve	Fenntartó típusa (egyházi/magán/állami)	Köznevelési szerződés keretében látja el a feladatot	Szakmacsoport	Szakképesítés	képzési forma	sikeresen vizsgázók száma szakképesítésenként					
									2009/2010		2010/2011		2011/2012	
									férfi	nő	férfi	nő	férfi	nő
Kecskemét	Kecskemét		Türr István Képző és Kutató Intézet Közép-Duna Menti Igazgatósága (Kecskemét)			Mezőgazdaság	Növényvédő és méregraktár-kezelő	iskolai rendszeren kívüli	42	21	0	0	0	0
Kecskemét	Kecskemét		Türr István Képző és Kutató Intézet Közép-Duna Menti Igazgatósága (Kecskemét)			Mezőgazdaság	Önjáró betakarítógép kezelője	iskolai rendszeren kívüli	0	0	7	1	0	0
Kecskemét	Kecskemét		Türr István Képző és Kutató Intézet Közép-Duna Menti Igazgatósága (Kecskemét)			Mezőgazdaság	Parkgondozó	iskolai rendszeren kívüli	32	13	0	0	0	0
Kecskemét	Kecskemét		Türr István Képző és Kutató Intézet Közép-Duna Menti Igazgatósága (Kecskemét)			Oktatás	Óvodai dajka	iskolai rendszeren kívüli	0	20	0	0	0	0
Kecskemét	Kecskemét		Türr István Képző és Kutató Intézet Közép-Duna Menti Igazgatósága (Kecskemét)			Oktatás	Pedagógiai asszisztens	iskolai rendszeren kívüli	0	13	0	0	0	0
Kecskemét	Kecskemét		Türr István Képző és Kutató Intézet Közép-Duna Menti Igazgatósága (Kecskemét)			Szociális szolgáltatások	Gyermek- és ifjúsági felügyelő	iskolai rendszeren kívüli	0	0	3	14	0	0
Kecskemét	Kecskemét		Türr István Képző és Kutató Intézet Közép-Duna Menti Igazgatósága (Kecskemét)			Szociális szolgáltatások	Kisgyermekgondozó, -nevelő	iskolai rendszeren kívüli	0	0	0	17	0	0
Kecskemét	Kecskemét		Türr István Képző és Kutató Intézet Közép-Duna Menti Igazgatósága (Kecskemét)			Szociális szolgáltatások	Szociális gondozó és ápoló	iskolai rendszeren kívüli	1	15	5	64	0	0
Kecskemét	Kecskemét		Türr István Képző és Kutató Intézet Közép-Duna Menti Igazgatósága (Kecskemét)			Ügyvitel	Nyilvántartási és okmányügyintéző	iskolai rendszeren kívüli	3	6	2	8	0	0
Kecskemét	Kecskemét		Türr István Képző és Kutató Intézet Közép-Duna Menti Igazgatósága (Kecskemét)			Vendéglátás-idegenforgalom	Cukrász	iskolai rendszeren kívüli	3	10	0	0	0	0
Kecskemét	Kecskemét		Türr István Képző és Kutató Intézet Közép-Duna Menti Igazgatósága (Kecskemét)			Vendéglátás-idegenforgalom	Panziós, falusi vendéglátó	iskolai rendszeren kívüli	22	15	9	23	0	0
Kecskemét	Kecskemét		Türr István Képző és Kutató Intézet Közép-Duna Menti Igazgatósága (Kecskemét)			Vendéglátás-idegenforgalom	Pincér	iskolai rendszeren kívüli	0	0	7	9	0	0
Kecskemét	Kecskemét		Türr István Képző és Kutató Intézet Közép-Duna Menti Igazgatósága (Kecskemét)			Vendéglátás-idegenforgalom	Szakács	iskolai rendszeren kívüli	0	0	7	2	0	0
Kecskemét	Kecskemét		Türr István Képző és Kutató Intézet Székesfehérvári Igazgatóság			Élelmiszeripar	Pék	iskolai rendszeren kívüli	0	0	0	1	0	0
Kecskemét	Kecskemét	027985	ÁFEOSZ Kereskedelmi, Közgazdasági Szakközépiskola és Kollégium			Kereskedelem-marketing, üzleti adminisztráció	Logisztikai műszaki menedzserasszisztens	iskolai rendszerű	30	23	28	29	14	21
Kecskemét	Kecskemét	027985	ÁFEOSZ Kereskedelmi, Közgazdasági Szakközépiskola és Kollégium			Kereskedelem-marketing, üzleti adminisztráció	Marketing- és reklámügyintéző	iskolai rendszerű	11	19	2	13	5	7
Kecskemét	Kecskemét	027985	ÁFEOSZ Kereskedelmi, Közgazdasági Szakközépiskola és Kollégium			Közgazdaság	Pénzügyi-számviteli ügyintéző	iskolai rendszerű	2	13	0	0	0	0

Tankerület	Település	OM azonosító	Intézmény neve	Fenntartó típusa (egyházi/magán/állami)	Köznevelési szerződés keretében látja el a feladatot	Szakmacsoport	Szakképesítés	képzési forma	sikeresen vizsgázók száma szakképesítésenként					
									2009/2010		2010/2011		2011/2012	
									férfi	nő	férfi	nő	férfi	nő
Kecskemét	Kecskemét	027985	ÁFEOSZ Kereskedelmi, Közgazdasági Szakközépiskola és Kollégium			Ügyvitel	Jogi asszisztens	iskolai rendszerű	4	40	1	36	1	23
Kecskemét	Kecskemét	032641	Bem József Műszaki Szakközép- és Szakiskola	állami		Közlekedés	Karosszérialakatos	iskolai rendszerű	2	0	0	0	0	0
Kecskemét	Kecskemét	038458	Duna Menti Közoktatási Intézmény és Gyermekotthon	állami		Építészet	Nehézgépkezelő	iskolai rendszeren kívüli	22	0	0	0	0	0
Kecskemét	Kecskemét	100539	Katedra Gimnázium, Informatikai és Művészeti Szakközépiskola és Kollégium	magán		Informatika	Informatikai hálózattelepítő és -üzemeltető	iskolai rendszerű	14	3	15	0	6	1
Kecskemét	Kecskemét	100539	Katedra Gimnázium, Informatikai és Művészeti Szakközépiskola és Kollégium	magán		Informatika	Számítástechnikai szoftverüzemeltető	iskolai rendszerű	0	0	0	0	3	0
Kecskemét	Kecskemét	100539	Katedra Gimnázium, Informatikai és Művészeti Szakközépiskola és Kollégium	magán		Művészet, közművelődés, kommunikáció	Alkalmazott grafikus	iskolai rendszerű	0	0	3	3	0	0
Kecskemét	Kecskemét	100539	Katedra Gimnázium, Informatikai és Művészeti Szakközépiskola és Kollégium	magán		Művészet, közművelődés, kommunikáció	Grafikus (a tevékenység megjelölésével)	iskolai rendszerű	13	16	11	10	10	14
Kecskemét	Kecskemét	200930	Lestár Péter Egységes Középiskola, Szakiskola és Óvoda	állami		Kereskedelem-marketing, üzleti adminisztráció	Bútor- és lakástextil-eladó	iskolai rendszerű	0	0	0	0	0	10
Kecskemét	Kecskemét	200930	Lestár Péter Egységes Középiskola, Szakiskola és Óvoda	állami		Kereskedelem-marketing, üzleti adminisztráció	Élelmiszer- és vegyiáru-eladó	iskolai rendszerű	5	11	0	12	0	10
Kecskemét	Kecskemét	200930	Lestár Péter Egységes Középiskola, Szakiskola és Óvoda	állami		Kereskedelem-marketing, üzleti adminisztráció	Kereskedelmi ügyintéző	iskolai rendszerű	5	11	4	5	2	7
Kecskemét	Kecskemét	200930	Lestár Péter Egységes Középiskola, Szakiskola és Óvoda	állami		Kereskedelem-marketing, üzleti adminisztráció	Kereskedő	iskolai rendszerű	4	15	2	15	5	12
Kecskemét	Kecskemét	200930	Lestár Péter Egységes Középiskola, Szakiskola és Óvoda	állami		Kereskedelem-marketing, üzleti adminisztráció	Logisztikai ügyintéző	iskolai rendszerű	0	0	4	12	8	10
Kecskemét	Kecskemét	200930	Lestár Péter Egységes Középiskola, Szakiskola és Óvoda	állami		Kereskedelem-marketing, üzleti adminisztráció	Műszakicikk eladó	iskolai rendszerű	0	0	5	2	5	4
Kecskemét	Kecskemét	200930	Lestár Péter Egységes Középiskola, Szakiskola és Óvoda	állami		Kereskedelem-marketing, üzleti adminisztráció	Ruházati eladó	iskolai rendszerű	1	11	0	9	1	11
Kecskemét	Kecskemét	201044	Csányi János Szakközép- és Szakiskola	magán		Informatika	Internetes alkalmazásfejlesztő	iskolai rendszerű	26	7	6	0	21	8
Kecskemét	Kecskemét	201044	Csányi János Szakközép- és Szakiskola	magán		Közlekedés	Szállítmányozási ügyintéző	iskolai rendszerű	33	7	20	3	35	7
Kecskemét	Kecskemét	201044	Csányi János Szakközép- és Szakiskola	magán		Művészet, közművelődés, kommunikáció	Alkalmazott grafikus	iskolai rendszerű	0	0	4	22	5	18
Kecskemét	Kecskemét	201044	Csányi János Szakközép- és Szakiskola	magán		Művészet, közművelődés, kommunikáció	Dekoratór	iskolai rendszerű	0	21	0	0	0	0
Kecskemét	Kecskemét	201044	Csányi János Szakközép- és Szakiskola	magán		Ügyvitel	Irodai asszisztens	iskolai rendszerű	1	18	0	16	0	14

Tankerület	Település	OM azonosító	Intézmény neve	Fenntartó típusa (egyházi/magán/állami)	Köznevelési szerződés keretében látja el a feladatot	Szakmacsoport	Szakképesítés	képzési forma	sikeresen vizsgázók száma szakképesítésenként					
									2009/2010		2010/2011		2011/2012	
									férfi	nő	férfi	nő	férfi	nő
Kecskemét	Kecskemét	201177	Kecskeméti Műszaki Szakképző Iskola, Speciális Szakiskola és Kollégium	állami		Egyéb szolgáltatások	Fodrász	iskolai rendszerű	0	0	2	17	2	36
Kecskemét	Kecskemét	201177	Kecskeméti Műszaki Szakképző Iskola, Speciális Szakiskola és Kollégium	állami		Építészet	Ács, állványozó	iskolai rendszerű	0	0	3	0	8	0
Kecskemét	Kecskemét	201177	Kecskeméti Műszaki Szakképző Iskola, Speciális Szakiskola és Kollégium	állami		Építészet	Burkoló	iskolai rendszerű	0	0	11	0	27	0
Kecskemét	Kecskemét	201177	Kecskeméti Műszaki Szakképző Iskola, Speciális Szakiskola és Kollégium	állami		Építészet	Festő, mázó és tapétázó	iskolai rendszerű	0	0	21	0	18	0
Kecskemét	Kecskemét	201177	Kecskeméti Műszaki Szakképző Iskola, Speciális Szakiskola és Kollégium	állami		Építészet	Kőfaragó, műköves és épületszobrász	iskolai rendszerű	0	0	2	0	2	0
Kecskemét	Kecskemét	201177	Kecskeméti Műszaki Szakképző Iskola, Speciális Szakiskola és Kollégium	állami		Építészet	Kőműves	iskolai rendszerű	0	0	25	0	14	0
Kecskemét	Kecskemét	201177	Kecskeméti Műszaki Szakképző Iskola, Speciális Szakiskola és Kollégium	állami		Építészet	Magasépítő technikus	iskolai rendszerű	0	0	13	6	9	2
Kecskemét	Kecskemét	201177	Kecskeméti Műszaki Szakképző Iskola, Speciális Szakiskola és Kollégium	állami		Faipar	Kárpitos	iskolai rendszerű	0	0	0	3	10	4
Kecskemét	Kecskemét	201177	Kecskeméti Műszaki Szakképző Iskola, Speciális Szakiskola és Kollégium	állami		Gépészet	Gázfogyasztóberendezés- és csőhálózat-szerelő	iskolai rendszerű	0	0	14	0	17	0
Kecskemét	Kecskemét	201177	Kecskeméti Műszaki Szakképző Iskola, Speciális Szakiskola és Kollégium	állami		Gépészet	Géplakatos	iskolai rendszerű	0	0	2	0	8	0
Kecskemét	Kecskemét	201177	Kecskeméti Műszaki Szakképző Iskola, Speciális Szakiskola és Kollégium	állami		Gépészet	Központifűtés- és csőhálózat-szerelő	iskolai rendszerű	0	0	2	0	9	0
Kecskemét	Kecskemét	201177	Kecskeméti Műszaki Szakképző Iskola, Speciális Szakiskola és Kollégium	állami		Gépészet	Motorkerékpár-szerelő és javító	iskolai rendszerű	0	0	1	0	0	0
Kecskemét	Kecskemét	201177	Kecskeméti Műszaki Szakképző Iskola, Speciális Szakiskola és Kollégium	állami		Gépészet	Szerkezetlakatos	iskolai rendszerű	0	0	5	0	16	0
Kecskemét	Kecskemét	201177	Kecskeméti Műszaki Szakképző Iskola, Speciális Szakiskola és Kollégium	állami		Gépészet	Vízvezeték- és vízkészülék-szerelő	iskolai rendszerű	0	0	5	0	2	0
Kecskemét	Kecskemét	201177	Kecskeméti Műszaki Szakképző Iskola, Speciális Szakiskola és Kollégium	állami		Kereskedelem-marketing, üzleti adminisztráció	Eseményrögzítő	iskolai rendszerű	0	0	0	2	0	0
Kecskemét	Kecskemét	201177	Kecskeméti Műszaki Szakképző Iskola, Speciális Szakiskola és Kollégium	állami		Kereskedelem-marketing, üzleti adminisztráció	Fényképész és fotótermék-kereskedő	iskolai rendszerű	0	0	0	0	1	4
Kecskemét	Kecskemét	201177	Kecskeméti Műszaki Szakképző Iskola, Speciális Szakiskola és Kollégium	állami		Közlekedés	Autóelektronikai műszerész	iskolai rendszerű	0	0	10	1	11	0
Kecskemét	Kecskemét	201177	Kecskeméti Műszaki Szakképző Iskola, Speciális Szakiskola és Kollégium	állami		Közlekedés	Autószerelő	iskolai rendszerű	0	0	26	0	14	0

Tankerület	Település	OM azonosító	Intézmény neve	Fenntartó típusa (egyházi/magán/állami)	Köznevelési szerződés keretében látja el a feladatot	Szakmacsoport	Szakképesítés	képzési forma	sikeresen vizsgázók száma szakképesítésenként					
									2009/2010		2010/2011		2011/2012	
									férfi	nő	férfi	nő	férfi	nő
Kecskemét	Kecskemét	201177	Kecskeméti Műszaki Szakképző Iskola, Speciális Szakiskola és Kollégium	állami		Közlekedés	Autótechnikus	iskolai rendszerű	0	0	23	0	22	0
Kecskemét	Kecskemét	201177	Kecskeméti Műszaki Szakképző Iskola, Speciális Szakiskola és Kollégium	állami		Közlekedés	Járműfényező	iskolai rendszerű	0	0	5	0	10	0
Kecskemét	Kecskemét	201177	Kecskeméti Műszaki Szakképző Iskola, Speciális Szakiskola és Kollégium	állami		Közlekedés	Karosszérialakatos	iskolai rendszerű	0	0	0	0	12	0
Kecskemét	Kecskemét	201177	Kecskeméti Műszaki Szakképző Iskola, Speciális Szakiskola és Kollégium	állami		Közlekedés	Motorkerékpár-szerelő	iskolai rendszerű	0	0	9	0	7	0
Kecskemét	Kecskemét	201177	Kecskeméti Műszaki Szakképző Iskola, Speciális Szakiskola és Kollégium	állami		Nyomdaipar	Kiadványszerkesztő	iskolai rendszerű	0	0	3	3	0	0
Kecskemét	Kecskemét	201177	Kecskeméti Műszaki Szakképző Iskola, Speciális Szakiskola és Kollégium	állami		Nyomdaipar	Könyvkötő	iskolai rendszerű	0	0	0	4	0	3
Kecskemét	Kecskemét	201177	Kecskeméti Műszaki Szakképző Iskola, Speciális Szakiskola és Kollégium	állami		Nyomdaipar	Nyomdai gépmester	iskolai rendszerű	0	0	6	0	4	0
Kecskemét	Kecskemét	201177	Kecskeméti Műszaki Szakképző Iskola, Speciális Szakiskola és Kollégium	állami		Ügyvitel	Irodai asszisztens	iskolai rendszerű	0	0	0	0	0	14
Kiskőrös	Kecel	028012	T.G.-Virágdekor Szakképző Iskola és Kollégium	magán		Élelmiszeripar	Erjedés- és üdítőital-ipari termékgyártó	iskolai rendszerű	0	0	0	0	11	0
Kiskőrös	Kecel	028012	T.G.-Virágdekor Szakképző Iskola és Kollégium	magán		Élelmiszeripar	Gyümölcspálinka-gyártó	iskolai rendszeren kívüli	44	7	16	4	11	1
Kiskőrös	Kecel	028012	T.G.-Virágdekor Szakképző Iskola és Kollégium	magán		Élelmiszeripar	Húsipari termékgyártó	iskolai rendszerű	0	0	0	0	2	0
Kiskőrös	Kecel	028012	T.G.-Virágdekor Szakképző Iskola és Kollégium	magán		Kereskedelem-marketing, üzleti adminisztráció	Élelmiszer- és vegyiáru-eladó	iskolai rendszeren kívüli	3	13	4	14	1	21
Kiskőrös	Kecel	028012	T.G.-Virágdekor Szakképző Iskola és Kollégium	magán		Kereskedelem-marketing, üzleti adminisztráció	Élelmiszer- és vegyiáru-eladó	iskolai rendszerű	0	0	0	1	0	0
Kiskőrös	Kecel	028012	T.G.-Virágdekor Szakképző Iskola és Kollégium	magán		Kereskedelem-marketing, üzleti adminisztráció	Élelmiszer- és vegyiáru-kereskedő	iskolai rendszeren kívüli	0	4	0	0	0	0
Kiskőrös	Kecel	028012	T.G.-Virágdekor Szakképző Iskola és Kollégium	magán		Kereskedelem-marketing, üzleti adminisztráció	Kereskedő	iskolai rendszeren kívüli	0	1	2	4	5	13
Kiskőrös	Kecel	028012	T.G.-Virágdekor Szakképző Iskola és Kollégium	magán		Kereskedelem-marketing, üzleti adminisztráció	Kereskedő	iskolai rendszerű	0	0	0	0	4	3
Kiskőrös	Kecel	028012	T.G.-Virágdekor Szakképző Iskola és Kollégium	magán		Kereskedelem-marketing, üzleti adminisztráció	Kereskedő, boltvezető	iskolai rendszeren kívüli	1	5	3	9	1	2
Kiskőrös	Kecel	028012	T.G.-Virágdekor Szakképző Iskola és Kollégium	magán		Kereskedelem-marketing, üzleti adminisztráció	Műszakicikk eladó	iskolai rendszeren kívüli	1	0	2	2	1	0
Kiskőrös	Kecel	028012	T.G.-Virágdekor Szakképző Iskola és Kollégium	magán		Kereskedelem-marketing, üzleti adminisztráció	Ruházati eladó	iskolai rendszeren kívüli	0	5	0	12	0	7
Kiskőrös	Kecel	028012	T.G.-Virágdekor Szakképző Iskola és Kollégium	magán		Kereskedelem-marketing, üzleti adminisztráció	Ruházati kereskedő	iskolai rendszeren kívüli	0	2	0	0	0	0
Kiskőrös	Kecel	028012	T.G.-Virágdekor Szakképző Iskola és Kollégium	magán		Kereskedelem-marketing, üzleti adminisztráció	Virágbolti eladó	iskolai rendszeren kívüli	0	3	0	1	0	6

Tankerület	Település	OM azonosító	Intézmény neve	Fenntartó típusa (egyházi/magán/állami)	Köznevelési szerződés keretében látja el a feladatot	Szakmacsoport	Szakképesítés	képzési forma	sikeresen vizsgázók száma szakképesítésenként					
									2009/2010		2010/2011		2011/2012	
									férfi	nő	férfi	nő	férfi	nő
Kiskőrös	Kecel	028012	T.G.-Virágdekor Szakképző Iskola és Kollégium	magán		Kereskedelem-marketing, üzleti adminisztráció	Virágkötő	iskolai rendszeren kívüli	0	6	0	2	0	10
Kiskőrös	Kecel	028012	T.G.-Virágdekor Szakképző Iskola és Kollégium	magán		Kereskedelem-marketing, üzleti adminisztráció	Virágkötő, -berendező, virágkereskedő	iskolai rendszerű	0	7	0	6	0	2
Kiskőrös	Kecel	028012	T.G.-Virágdekor Szakképző Iskola és Kollégium	magán		Kereskedelem-marketing, üzleti adminisztráció	Zöldség-gyümölcs eladó	iskolai rendszeren kívüli	0	1	0	0	0	0
Kiskőrös	Kecel	028012	T.G.-Virágdekor Szakképző Iskola és Kollégium	magán		Közgazdaság	Személyügyi ügyintéző	iskolai rendszeren kívüli	2	11	0	0	0	0
Kiskőrös	Kecel	028012	T.G.-Virágdekor Szakképző Iskola és Kollégium	magán		Mezőgazdaság	Aranykalászos gazda	iskolai rendszeren kívüli	20	5	38	23	31	26
Kiskőrös	Kecel	028012	T.G.-Virágdekor Szakképző Iskola és Kollégium	magán		Mezőgazdaság	Dísznövény- és zöldségtermesztő	iskolai rendszerű	0	1	0	0	0	0
Kiskőrös	Kecel	028012	T.G.-Virágdekor Szakképző Iskola és Kollégium	magán		Mezőgazdaság	Dísznövénykertész	iskolai rendszeren kívüli	0	0	0	0	0	1
Kiskőrös	Kecel	028012	T.G.-Virágdekor Szakképző Iskola és Kollégium	magán		Mezőgazdaság	Erdőművelő	iskolai rendszeren kívüli	7	0	0	0	0	0
Kiskőrös	Kecel	028012	T.G.-Virágdekor Szakképző Iskola és Kollégium	magán		Mezőgazdaság	Ezüstkalászos gazda	iskolai rendszeren kívüli	0	0	1	0	0	0
Kiskőrös	Kecel	028012	T.G.-Virágdekor Szakképző Iskola és Kollégium	magán		Mezőgazdaság	Gazda	iskolai rendszerű	0	0	0	0	11	5
Kiskőrös	Kecel	028012	T.G.-Virágdekor Szakképző Iskola és Kollégium	magán		Mezőgazdaság	Gyógynövénytermesztő	iskolai rendszeren kívüli	0	0	0	0	2	0
Kiskőrös	Kecel	028012	T.G.-Virágdekor Szakképző Iskola és Kollégium	magán		Mezőgazdaság	Mezőgazdasági vállalkozó	iskolai rendszeren kívüli	3	4	0	0	0	0
Kiskőrös	Kecel	028012	T.G.-Virágdekor Szakképző Iskola és Kollégium	magán		Mezőgazdaság	Növényvédő és méregraktár-kezelő	iskolai rendszeren kívüli	5	0	0	0	3	0
Kiskőrös	Kecel	028012	T.G.-Virágdekor Szakképző Iskola és Kollégium	magán		Mezőgazdaság	Zöldségtermesztő	iskolai rendszerű	0	1	1	1	0	0
Kiskőrös	Kecel	028012	T.G.-Virágdekor Szakképző Iskola és Kollégium	magán		Vendéglátás-idegenforgalom	Panziós, falusi vendéglátó	iskolai rendszeren kívüli	0	3	0	0	1	4
Kiskőrös	Kecel	028012	T.G.-Virágdekor Szakképző Iskola és Kollégium	magán		Vendéglátás-idegenforgalom	Panziós, falusi vendéglátó	iskolai rendszerű	0	1	1	2	5	7
Kiskőrös	Kecel	028012	T.G.-Virágdekor Szakképző Iskola és Kollégium	magán		Vendéglátás-idegenforgalom	Pincér	iskolai rendszerű	0	0	0	1	0	0
Kiskőrös	Kecel	028012	T.G.-Virágdekor Szakképző Iskola és Kollégium	magán		Vendéglátás-idegenforgalom	Szakács	iskolai rendszeren kívüli	2	2	0	0	0	0
Kiskőrös	Kecel	028012	T.G.-Virágdekor Szakképző Iskola és Kollégium	magán		Vendéglátás-idegenforgalom	Vendéglátó eladó	iskolai rendszeren kívüli	0	7	0	4	0	0
Kiskőrös	Kiskőrös		KTKT Általános Iskola és Középiskola, Petőfi Sándor Gimnázium, Kertészeti Szakközépiskolája			Élelmiszeripar	Bor- és pezsgőgyártó technikus	iskolai rendszerű	0	0	0	0	15	5
Kiskőrös	Kiskőrös		KTKT Általános Iskola és Középiskola, Petőfi Sándor Gimnázium, Kertészeti Szakközépiskolája			Élelmiszeripar	Borász	iskolai rendszeren kívüli	9	6	0	0	0	0

Tankerület	Település	OM azonosító	Intézmény neve	Fenntartó típusa (egyházi/magán/állami)	Köznevelési szerződés keretében látja el a feladatot	Szakmacsoport	Szakképesítés	képzési forma	sikeresen vizsgázók száma szakképesítésenként					
									2009/2010		2010/2011		2011/2012	
									férfi	nő	férfi	nő	férfi	nő
Kiskőrös	Kiskőrös		KTKT Általános Iskola és Középiskola, Petőfi Sándor Gimnázium, Kertészeti Szakközépiskolája			Élelmiszeripar	Borász	iskolai rendszerű	10	10	10	3	0	0
Kiskőrös	Kiskőrös		KTKT Általános Iskola és Középiskola, Petőfi Sándor Gimnázium, Kertészeti Szakközépiskolája			Élelmiszeripar	Gyümölcspálinka-gyártó	iskolai rendszeren kívüli	0	0	0	0	14	1
Kiskőrös	Kiskőrös		KTKT Általános Iskola és Középiskola, Petőfi Sándor Gimnázium, Kertészeti Szakközépiskolája			Mezőgazdaság	Kertész és növényvédelmi technikus	iskolai rendszerű	4	5	0	7	6	6
Kiskőrös	Kiskőrös		KTKT Általános Iskola és Középiskola, Petőfi Sándor Gimnázium, Kertészeti Szakközépiskolája			Mezőgazdaság	Parkgondozó	iskolai rendszeren kívüli	10	5	0	0	0	0
Kiskőrös	Kiskőrös		KTKT Általános Iskola és Középiskola, Wattay Középiskola és Szakiskolája			Egyéb szolgáltatások	Fodrász	iskolai rendszerű	1	10	0	14	1	16
Kiskőrös	Kiskőrös		KTKT Általános Iskola és Középiskola, Wattay Középiskola és Szakiskolája			Építészet	Épületburkoló	iskolai rendszerű	3	0	0	0	0	0
Kiskőrös	Kiskőrös		KTKT Általános Iskola és Középiskola, Wattay Középiskola és Szakiskolája			Építészet	Festő, mázoló és tapétázó	iskolai rendszerű	0	0	0	0	6	0
Kiskőrös	Kiskőrös		KTKT Általános Iskola és Középiskola, Wattay Középiskola és Szakiskolája			Építészet	Kőműves	iskolai rendszerű	5	0	0	0	0	0
Kiskőrös	Kiskőrös		KTKT Általános Iskola és Középiskola, Wattay Középiskola és Szakiskolája			Faipar	Asztalos	iskolai rendszerű	11	0	1	0	0	0
Kiskőrös	Kiskőrös		KTKT Általános Iskola és Középiskola, Wattay Középiskola és Szakiskolája			Faipar	Bútorasztalos	iskolai rendszerű	0	0	11	0	24	0
Kiskőrös	Kiskőrös		KTKT Általános Iskola és Középiskola, Wattay Középiskola és Szakiskolája			Gépészet	Gépi forgácsoló	iskolai rendszerű	9	0	17	0	28	0
Kiskőrös	Kiskőrös		KTKT Általános Iskola és Középiskola, Wattay Középiskola és Szakiskolája			Gépészet	Szerkezetlakatos	iskolai rendszerű	12	0	11	0	30	0
Kiskőrös	Kiskőrös		KTKT Általános Iskola és Középiskola, Wattay Középiskola és Szakiskolája			Kereskedelem-marketing, üzleti adminisztráció	Élelmiszer- és vegyiáru-eladó	iskolai rendszerű	2	12	1	6	2	10
Kiskőrös	Kiskőrös		KTKT Általános Iskola és Középiskola, Wattay Középiskola és Szakiskolája			Kereskedelem-marketing, üzleti adminisztráció	Marketing- és reklámügymintező	iskolai rendszerű	6	5	3	5	0	7
Kiskőrös	Kiskőrös		KTKT Általános Iskola és Középiskola, Wattay Középiskola és Szakiskolája			Kereskedelem-marketing, üzleti adminisztráció	Nemzetközi szállítmányozási és logisztikai szakügyintéző	iskolai rendszerű	3	16	7	18	11	5
Kiskőrös	Kiskőrös		KTKT Általános Iskola és Középiskola, Wattay Középiskola és Szakiskolája			Közlekedés	Járműfényező	iskolai rendszerű	0	0	0	0	6	0
Kiskőrös	Kiskőrös		KTKT Általános Iskola és Középiskola, Wattay Középiskola és Szakiskolája			Közlekedés	Karosszérialakatos	iskolai rendszerű	11	0	8	0	0	0

Tankerület	Település	OM azonosító	Intézmény neve	Fenntartó típusa (egyházi/magán/állami)	Köznevelési szerződés keretében látja el a feladatot	Szakmacsoport	Szakképesítés	képzési forma	sikeresen vizsgázók száma szakképesítésenként					
									2009/2010		2010/2011		2011/2012	
									férfi	nő	férfi	nő	férfi	nő
Kiskőrös	Kiskőrös		KTKT Általános Iskola és Középiskola, Wattay Középiskola és Szakiskolája			Ügyvitel	Irodai asszisztens	iskolai rendszerű	0	11	0	0	1	11
Kiskőrös	Kiskőrös	028007	Kiskunhalasi Vári Szabó István Szakközépiskola,Szakiskola és Kollégium	állami		Gépészet	Gépi forgácsoló	iskolai rendszerű	0	0	3	0	0	0
Kiskőrös	Kiskőrös	028007	Kiskunhalasi Vári Szabó István Szakközépiskola,Szakiskola és Kollégium	állami		Gépészet	Szerkezetlakatos	iskolai rendszerű	0	0	2	0	0	0
Kiskőrös	Kiskőrös	200955	Kiskőrösi Többcélú Kistérségi Társulás Óvodája, Általános Iskolája, Középiskolája, Szakiskolája és Kollégiuma	állami		Élelmiszeripar	Gyümölcspálinka-gyártó	iskolai rendszeren kívüli	0	0	0	0	9	3
Kiskunfélegyháza	Kiskunfélegyháza		Egyéni felkészülés			Gépészet	Gépipari minőségellenőr	iskolai rendszeren kívüli	24	3	42	2	48	1
Kiskunfélegyháza	Kiskunfélegyháza		School of Business Szeged Üzleti Szakképző Iskola Kiskunfélegyházi Tagintézménye			Közlekedés	Tehergépkocsi-vezető	iskolai rendszerű	1	0	0	0	0	0
Kiskunfélegyháza	Kiskunfélegyháza		School of Business Szeged Üzleti Szakképző Iskola Kiskunfélegyházi Tagintézménye			Művészet, közművelődés, kommunikáció	Rádióműsor-vezető, konferanszié	iskolai rendszerű	2	4	0	0	0	0
Kiskunfélegyháza	Kiskunfélegyháza		School of Business Szeged Üzleti Szakképző Iskola Kiskunfélegyházi Tagintézménye			Vendéglátás-idegenforgalom	Protokollügyintéző	iskolai rendszerű	0	4	0	0	0	0
Kiskunfélegyháza	Kiskunfélegyháza		Szintézis Felnőttképzési Központ Kft.			Kereskedelem-marketing, üzleti adminisztráció	Élelmiszer- és vegyiáru-eladó	iskolai rendszeren kívüli	0	0	0	0	2	18
Kiskunfélegyháza	Kiskunfélegyháza		Szintézis Felnőttképzési Központ Kft.			Kereskedelem-marketing, üzleti adminisztráció	Ruházati eladó	iskolai rendszeren kívüli	0	0	0	0	0	4
Kiskunfélegyháza	Kiskunfélegyháza	028007	Kiskunhalasi Vári Szabó István Szakközépiskola,Szakiskola és Kollégium	állami		Gépészet	Gépi forgácsoló	iskolai rendszerű	2	0	0	0	0	0
Kiskunfélegyháza	Kiskunfélegyháza	200930	Lestár Péter Egységes Középiskola, Szakiskola és Óvoda	állami		Kereskedelem-marketing, üzleti adminisztráció	Élelmiszer- és vegyiáru-eladó	iskolai rendszerű	0	0	0	0	1	0
Kiskunfélegyháza	Kiskunfélegyháza	200986	Petőfi Sándor Gépészeti és Informatikai Szakképző Iskola és Kollégium	magán		Gépészet	CNC-forgácsoló	iskolai rendszeren kívüli	16	1	0	0	0	0
Kiskunfélegyháza	Kiskunfélegyháza	200986	Petőfi Sándor Gépészeti és Informatikai Szakképző Iskola és Kollégium	magán		Gépészet	CNC-forgácsoló	iskolai rendszerű	0	0	55	1	52	1
Kiskunfélegyháza	Kiskunfélegyháza	200986	Petőfi Sándor Gépészeti és Informatikai Szakképző Iskola és Kollégium	magán		Gépészet	Gépgyártástechnológiai technikus	iskolai rendszerű	51	3	64	1	53	2
Kiskunfélegyháza	Kiskunfélegyháza	200986	Petőfi Sándor Gépészeti és Informatikai Szakképző Iskola és Kollégium	magán		Gépészet	Gépi forgácsoló	iskolai rendszerű	0	0	11	0	0	0

Tankerület	Település	OM azonosító	Intézmény neve	Fenntartó típusa (egyházi/magán/állami)	Köznevelési szerződés keretében látja el a feladatot	Szakmacsoport	Szakképesítés	képzési forma	sikeresen vizsgázók száma szakképesítésenként					
									2009/2010		2010/2011		2011/2012	
									férfi	nő	férfi	nő	férfi	nő
Kiskunfélegyháza	Kiskunfélegyháza	200986	Petőfi Sándor Gépészeti és Informatikai Szakképző Iskola és Kollégium	magán		Informatika	Informatikai hálózatterlepítő és -üzemeltető	iskolai rendszerű	0	0	0	0	20	0
Kiskunfélegyháza	Kiskunfélegyháza	201030	Kiskunfélegyházi Középiskola, Szakiskola, Speciális Szakiskola és Kollégium	állami		Egyéb szolgáltatások	Fodrász	iskolai rendszerű	1	12	3	17	3	29
Kiskunfélegyháza	Kiskunfélegyháza	201030	Kiskunfélegyházi Középiskola, Szakiskola, Speciális Szakiskola és Kollégium	állami		Élelmiszeripar	Csontozó munkás	iskolai rendszeren kívüli	0	0	0	0	14	2
Kiskunfélegyháza	Kiskunfélegyháza	201030	Kiskunfélegyházi Középiskola, Szakiskola, Speciális Szakiskola és Kollégium	állami		Élelmiszeripar	Hentes és mészáros	iskolai rendszerű	13	5	0	0	0	0
Kiskunfélegyháza	Kiskunfélegyháza	201030	Kiskunfélegyházi Középiskola, Szakiskola, Speciális Szakiskola és Kollégium	állami		Élelmiszeripar	Húsipari termékgyártó	iskolai rendszerű	8	2	22	0	14	0
Kiskunfélegyháza	Kiskunfélegyháza	201030	Kiskunfélegyházi Középiskola, Szakiskola, Speciális Szakiskola és Kollégium	állami		Élelmiszeripar	Pék-cukrász	iskolai rendszerű	5	17	8	14	8	10
Kiskunfélegyháza	Kiskunfélegyháza	201030	Kiskunfélegyházi Középiskola, Szakiskola, Speciális Szakiskola és Kollégium	állami		Élelmiszeripar	Sertésminősítő	iskolai rendszeren kívüli	10	5	0	0	0	0
Kiskunfélegyháza	Kiskunfélegyháza	201030	Kiskunfélegyházi Középiskola, Szakiskola, Speciális Szakiskola és Kollégium	állami		Élelmiszeripar	Sütő- és cukrászipari technikus	iskolai rendszerű	9	12	6	12	5	8
Kiskunfélegyháza	Kiskunfélegyháza	201030	Kiskunfélegyházi Középiskola, Szakiskola, Speciális Szakiskola és Kollégium	állami		Élelmiszeripar	Sütőipari munkás	iskolai rendszerű	0	0	0	0	1	0
Kiskunfélegyháza	Kiskunfélegyháza	201030	Kiskunfélegyházi Középiskola, Szakiskola, Speciális Szakiskola és Kollégium	állami		Élelmiszeripar	Szarvasmarhaminősítő	iskolai rendszeren kívüli	6	1	0	0	0	0
Kiskunfélegyháza	Kiskunfélegyháza	201030	Kiskunfélegyházi Középiskola, Szakiskola, Speciális Szakiskola és Kollégium	állami		Építészet	Ács, állványozó	iskolai rendszerű	0	0	8	0	6	0
Kiskunfélegyháza	Kiskunfélegyháza	201030	Kiskunfélegyházi Középiskola, Szakiskola, Speciális Szakiskola és Kollégium	állami		Építészet	Ács-állványozó	iskolai rendszerű	5	0	1	0	0	0
Kiskunfélegyháza	Kiskunfélegyháza	201030	Kiskunfélegyházi Középiskola, Szakiskola, Speciális Szakiskola és Kollégium	állami		Építészet	Burkoló	iskolai rendszerű	0	0	14	0	18	0
Kiskunfélegyháza	Kiskunfélegyháza	201030	Kiskunfélegyházi Középiskola, Szakiskola, Speciális Szakiskola és Kollégium	állami		Építészet	Épületburkoló	iskolai rendszerű	11	0	0	0	0	0

Tankerület	Település	OM azonosító	Intézmény neve	Fenntartó típusa (egyházi/magán/állami)	Köznevelési szerződés keretében látja el a feladatot	Szakmacsoport	Szakképesítés	képzési forma	sikeresen vizsgázók száma szakképesítésenként					
									2009/2010		2010/2011		2011/2012	
									férfi	nő	férfi	nő	férfi	nő
Kiskunfélegyháza	Kiskunfélegyháza	201030	Kiskunfélegyházi Középiskola, Szakiskola, Speciális Szakiskola és Kollégium	állami		Építészet	Festő, mázoló és tapétázó	iskolai rendszerű	0	0	10	0	16	0
Kiskunfélegyháza	Kiskunfélegyháza	201030	Kiskunfélegyházi Középiskola, Szakiskola, Speciális Szakiskola és Kollégium	állami		Építészet	Kőműves	iskolai rendszerű	14	0	5	0	15	0
Kiskunfélegyháza	Kiskunfélegyháza	201030	Kiskunfélegyházi Középiskola, Szakiskola, Speciális Szakiskola és Kollégium	állami		Építészet	Szobafestő-mázoló és tapétázó	iskolai rendszerű	12	0	1	0	0	0
Kiskunfélegyháza	Kiskunfélegyháza	201030	Kiskunfélegyházi Középiskola, Szakiskola, Speciális Szakiskola és Kollégium	állami		Faipar	Asztalos	iskolai rendszerű	6	0	0	0	0	0
Kiskunfélegyháza	Kiskunfélegyháza	201030	Kiskunfélegyházi Középiskola, Szakiskola, Speciális Szakiskola és Kollégium	állami		Faipar	Bútorasztalos	iskolai rendszerű	0	0	13	0	19	0
Kiskunfélegyháza	Kiskunfélegyháza	201030	Kiskunfélegyházi Középiskola, Szakiskola, Speciális Szakiskola és Kollégium	állami		Gépészet	Gázfogyasztóberendezés- és csőhálózat-szerelő	iskolai rendszerű	0	0	5	0	12	0
Kiskunfélegyháza	Kiskunfélegyháza	201030	Kiskunfélegyházi Középiskola, Szakiskola, Speciális Szakiskola és Kollégium	állami		Gépészet	Gépi forgácsoló	iskolai rendszerű	8	1	5	0	18	0
Kiskunfélegyháza	Kiskunfélegyháza	201030	Kiskunfélegyházi Középiskola, Szakiskola, Speciális Szakiskola és Kollégium	állami		Gépészet	Géplakatos	iskolai rendszerű	14	0	5	0	12	0
Kiskunfélegyháza	Kiskunfélegyháza	201030	Kiskunfélegyházi Középiskola, Szakiskola, Speciális Szakiskola és Kollégium	állami		Gépészet	Hegesztő	iskolai rendszerű	20	0	19	0	21	0
Kiskunfélegyháza	Kiskunfélegyháza	201030	Kiskunfélegyházi Középiskola, Szakiskola, Speciális Szakiskola és Kollégium	állami		Gépészet	Iparitermék-bontó	iskolai rendszerű	6	0	5	0	7	0
Kiskunfélegyháza	Kiskunfélegyháza	201030	Kiskunfélegyházi Középiskola, Szakiskola, Speciális Szakiskola és Kollégium	állami		Kereskedelem-marketing, üzleti adminisztráció	Anyagbeszerző	iskolai rendszerű	0	0	0	0	0	1
Kiskunfélegyháza	Kiskunfélegyháza	201030	Kiskunfélegyházi Középiskola, Szakiskola, Speciális Szakiskola és Kollégium	állami		Kereskedelem-marketing, üzleti adminisztráció	Élelmiszer- és vegyiáru-eladó	iskolai rendszerű	1	26	0	21	3	24
Kiskunfélegyháza	Kiskunfélegyháza	201030	Kiskunfélegyházi Középiskola, Szakiskola, Speciális Szakiskola és Kollégium	állami		Kereskedelem-marketing, üzleti adminisztráció	Kereskedelmi szakmenedzser	iskolai rendszerű	2	14	4	13	2	8
Kiskunfélegyháza	Kiskunfélegyháza	201030	Kiskunfélegyházi Középiskola, Szakiskola, Speciális Szakiskola és Kollégium	állami		Kereskedelem-marketing, üzleti adminisztráció	Kereskedelmi ügyintéző	iskolai rendszerű	3	14	1	12	2	7

Tankerület	Település	OM azonosító	Intézmény neve	Fenntartó típusa (egyházi/magán/állami)	Köznevelési szerződés keretében látja el a feladatot	Szakmacsoport	Szakképesítés	képzési forma	sikeresen vizsgázók száma szakképesítésenként					
									2009/2010		2010/2011		2011/2012	
									férfi	nő	férfi	nő	férfi	nő
Kiskunfélegyháza	Kiskunfélegyháza	201030	Kiskunfélegyházi Középiskola, Szakiskola, Speciális Szakiskola és Kollégium	állami		Kereskedelem-marketing, üzleti adminisztráció	Kereskedő	iskolai rendszerű	1	7	0	0	1	8
Kiskunfélegyháza	Kiskunfélegyháza	201030	Kiskunfélegyházi Középiskola, Szakiskola, Speciális Szakiskola és Kollégium	állami		Kereskedelem-marketing, üzleti adminisztráció	Kereskedő, boltvezető	iskolai rendszeren kívüli	3	20	0	0	0	0
Kiskunfélegyháza	Kiskunfélegyháza	201030	Kiskunfélegyházi Középiskola, Szakiskola, Speciális Szakiskola és Kollégium	állami		Kereskedelem-marketing, üzleti adminisztráció	Logisztikai ügyintéző	iskolai rendszerű	8	18	0	0	6	7
Kiskunfélegyháza	Kiskunfélegyháza	201030	Kiskunfélegyházi Középiskola, Szakiskola, Speciális Szakiskola és Kollégium	állami		Kereskedelem-marketing, üzleti adminisztráció	Veszélyesáru-ügyintéző	iskolai rendszerű	0	0	0	0	0	1
Kiskunfélegyháza	Kiskunfélegyháza	201030	Kiskunfélegyházi Középiskola, Szakiskola, Speciális Szakiskola és Kollégium	állami		Könnnyűipar	Bőrtárgykészítő	iskolai rendszerű	1	4	2	4	2	4
Kiskunfélegyháza	Kiskunfélegyháza	201030	Kiskunfélegyházi Középiskola, Szakiskola, Speciális Szakiskola és Kollégium	állami		Könnnyűipar	Női szabó	iskolai rendszerű	0	0	0	0	0	11
Kiskunfélegyháza	Kiskunfélegyháza	201030	Kiskunfélegyházi Középiskola, Szakiskola, Speciális Szakiskola és Kollégium	állami		Könnnyűipar	Nőiruha-készítő	iskolai rendszerű	0	7	0	0	0	0
Kiskunfélegyháza	Kiskunfélegyháza	201030	Kiskunfélegyházi Középiskola, Szakiskola, Speciális Szakiskola és Kollégium	állami		Könnnyűipar	Textiltermék-összeállító	iskolai rendszerű	0	0	0	0	1	9
Kiskunfélegyháza	Kiskunfélegyháza	201030	Kiskunfélegyházi Középiskola, Szakiskola, Speciális Szakiskola és Kollégium	állami		Közgazdaság	Bérügyintéző	iskolai rendszeren kívüli	0	7	0	0	0	0
Kiskunfélegyháza	Kiskunfélegyháza	201030	Kiskunfélegyházi Középiskola, Szakiskola, Speciális Szakiskola és Kollégium	állami		Közgazdaság	Pénzügyi szakügyintéző	iskolai rendszerű	0	14	3	24	1	11
Kiskunfélegyháza	Kiskunfélegyháza	201030	Kiskunfélegyházi Középiskola, Szakiskola, Speciális Szakiskola és Kollégium	állami		Közgazdaság	Pénzügyi-számviteli ügyintéző	iskolai rendszerű	1	9	1	9	0	14
Kiskunfélegyháza	Kiskunfélegyháza	201030	Kiskunfélegyházi Középiskola, Szakiskola, Speciális Szakiskola és Kollégium	állami		Közgazdaság	Társadalombiztosítási és bérügyi szakelőadó	iskolai rendszeren kívüli	0	0	0	10	0	0
Kiskunfélegyháza	Kiskunfélegyháza	201030	Kiskunfélegyházi Középiskola, Szakiskola, Speciális Szakiskola és Kollégium	állami		Közgazdaság	Társadalombiztosítási ügyintéző	iskolai rendszeren kívüli	1	11	0	0	0	0
Kiskunfélegyháza	Kiskunfélegyháza	201030	Kiskunfélegyházi Középiskola, Szakiskola, Speciális Szakiskola és Kollégium	állami		Közlekedés	Autóelektronikai műszerész	iskolai rendszerű	4	0	5	0	0	0

Tankerület	Település	OM azonosító	Intézmény neve	Fenntartó típusa (egyházi/magán/állami)	Köznevelési szerződés keretében látja el a feladatot	Szakmacsoport	Szakképesítés	képzési forma	sikeresen vizsgázók száma szakképesítésenként					
									2009/2010		2010/2011		2011/2012	
									férfi	nő	férfi	nő	férfi	nő
Kiskunfélegyháza	Kiskunfélegyháza	201030	Kiskunfélegyházi Középiskola, Szakiskola, Speciális Szakiskola és Kollégium	állami		Közlekedés	Autószerelő	iskolai rendszerű	9	0	11	0	10	0
Kiskunfélegyháza	Kiskunfélegyháza	201030	Kiskunfélegyházi Középiskola, Szakiskola, Speciális Szakiskola és Kollégium	állami		Közlekedés	Autótechnikus	iskolai rendszerű	11	0	7	0	12	0
Kiskunfélegyháza	Kiskunfélegyháza	201030	Kiskunfélegyházi Középiskola, Szakiskola, Speciális Szakiskola és Kollégium	állami		Közlekedés	Karosszérialakatos	iskolai rendszerű	11	0	10	0	8	0
Kiskunfélegyháza	Kiskunfélegyháza	201030	Kiskunfélegyházi Középiskola, Szakiskola, Speciális Szakiskola és Kollégium	állami		Mezőgazdaság	Állattenyésztő (sertés)	iskolai rendszerű	8	2	8	2	0	0
Kiskunfélegyháza	Kiskunfélegyháza	201030	Kiskunfélegyházi Középiskola, Szakiskola, Speciális Szakiskola és Kollégium	állami		Mezőgazdaság	Állattenyésztő (szarvasmarha)	iskolai rendszerű	8	2	6	2	0	0
Kiskunfélegyháza	Kiskunfélegyháza	201030	Kiskunfélegyházi Középiskola, Szakiskola, Speciális Szakiskola és Kollégium	állami		Mezőgazdaság	Általános állattenyésztő	iskolai rendszerű	1	0	0	0	0	0
Kiskunfélegyháza	Kiskunfélegyháza	201030	Kiskunfélegyházi Középiskola, Szakiskola, Speciális Szakiskola és Kollégium	állami		Mezőgazdaság	Aranykalászos gazda	iskolai rendszeren kívüli	26	16	27	12	10	6
Kiskunfélegyháza	Kiskunfélegyháza	201030	Kiskunfélegyházi Középiskola, Szakiskola, Speciális Szakiskola és Kollégium	állami		Mezőgazdaság	Lótartó és -tenyésztő	iskolai rendszerű	2	8	9	5	6	10
Kiskunfélegyháza	Kiskunfélegyháza	201030	Kiskunfélegyházi Középiskola, Szakiskola, Speciális Szakiskola és Kollégium	állami		Mezőgazdaság	Mezőgazdasági technikus	iskolai rendszerű	11	6	0	0	3	7
Kiskunfélegyháza	Kiskunfélegyháza	201030	Kiskunfélegyházi Középiskola, Szakiskola, Speciális Szakiskola és Kollégium	állami		Mezőgazdaság	Vidékfejlesztési technikus	iskolai rendszerű	11	6	0	0	3	7
Kiskunfélegyháza	Kiskunfélegyháza	201030	Kiskunfélegyházi Középiskola, Szakiskola, Speciális Szakiskola és Kollégium	állami		Szociális szolgáltatások	Szociális, gyermek- és ifjúságvédelmi ügyintéző	iskolai rendszerű	0	6	0	18	0	8
Kiskunhalas	Kiskunhalas	027977	II. Rákóczi Ferenc Mezőgazdasági, Közgazdasági és Informatikai Szakközépiskola	egyház		Egyéb szolgáltatások	Műszaki informatikai mérnökasszisztens	iskolai rendszerű	20	2	16	3	0	0
Kiskunhalas	Kiskunhalas	027977	II. Rákóczi Ferenc Mezőgazdasági, Közgazdasági és Informatikai Szakközépiskola	egyház		Elektrotechnika-elektronika	Műszaki informatikai mérnökasszisztens	iskolai rendszerű	1	0	0	0	0	0
Kiskunhalas	Kiskunhalas	027977	II. Rákóczi Ferenc Mezőgazdasági, Közgazdasági és Informatikai Szakközépiskola	egyház		Informatika	Műszaki informatikai mérnökasszisztens	iskolai rendszerű	0	0	8	0	9	0

Tankerület	Település	OM azonosító	Intézmény neve	Fenntartó típusa (egyházi/magán/állami)	Köznevelési szerződés keretében látja el a feladatot	Szakmacsoport	Szakképesítés	képzési forma	sikeresen vizsgázók száma szakképesítésenként					
									2009/2010		2010/2011		2011/2012	
									férfi	nő	férfi	nő	férfi	nő
Kiskunhalas	Kiskunhalas	027977	II. Rákóczi Ferenc Mezőgazdasági, Közgazdasági és Informatikai Szakközépiskola	egyház		Közgazdaság	Pénzügyi szakügyintéző	iskolai rendszerű	2	17	1	13	3	14
Kiskunhalas	Kiskunhalas	027977	II. Rákóczi Ferenc Mezőgazdasági, Közgazdasági és Informatikai Szakközépiskola	egyház		Mezőgazdaság	Agrár-közgazdasági és -áruforgalmazó technikus	iskolai rendszerű	7	9	6	11	6	14
Kiskunhalas	Kiskunhalas	028007	Kiskunhalasi Vári Szabó István Szakközépiskola,Szakiskola és Kollégium	állami		Egészségügy	Ápoló	iskolai rendszerű	0	20	0	0	0	0
Kiskunhalas	Kiskunhalas	028007	Kiskunhalasi Vári Szabó István Szakközépiskola,Szakiskola és Kollégium	állami		Egyéb szolgáltatások	Fodrász	iskolai rendszeren kívüli	1	10	0	0	0	0
Kiskunhalas	Kiskunhalas	028007	Kiskunhalasi Vári Szabó István Szakközépiskola,Szakiskola és Kollégium	állami		Egyéb szolgáltatások	Fodrász	iskolai rendszerű	1	10	0	0	1	23
Kiskunhalas	Kiskunhalas	028007	Kiskunhalasi Vári Szabó István Szakközépiskola,Szakiskola és Kollégium	állami		Egyéb szolgáltatások	Kéz- és lábápoló, műkörömpépítő	iskolai rendszeren kívüli	0	31	0	28	0	0
Kiskunhalas	Kiskunhalas	028007	Kiskunhalasi Vári Szabó István Szakközépiskola,Szakiskola és Kollégium	állami		Egyéb szolgáltatások	Kézápoló és műkörömpépítő	iskolai rendszeren kívüli	0	0	0	0	0	12
Kiskunhalas	Kiskunhalas	028007	Kiskunhalasi Vári Szabó István Szakközépiskola,Szakiskola és Kollégium	állami		Egyéb szolgáltatások	Kozmetikus	iskolai rendszeren kívüli	0	20	0	0	0	10
Kiskunhalas	Kiskunhalas	028007	Kiskunhalasi Vári Szabó István Szakközépiskola,Szakiskola és Kollégium	állami		Egyéb szolgáltatások	Kozmetikus	iskolai rendszerű	0	22	0	0	0	16
Kiskunhalas	Kiskunhalas	028007	Kiskunhalasi Vári Szabó István Szakközépiskola,Szakiskola és Kollégium	állami		Egyéb szolgáltatások	Lábápoló	iskolai rendszeren kívüli	0	0	0	0	0	10
Kiskunhalas	Kiskunhalas	028007	Kiskunhalasi Vári Szabó István Szakközépiskola,Szakiskola és Kollégium	állami		Elektrotechnika-elektronika	Elektromos gép- és készülékszerelő	iskolai rendszerű	10	0	0	0	0	0
Kiskunhalas	Kiskunhalas	028007	Kiskunhalasi Vári Szabó István Szakközépiskola,Szakiskola és Kollégium	állami		Elektrotechnika-elektronika	Villamosgép- és készülékszerelő	iskolai rendszerű	1	0	0	0	0	0
Kiskunhalas	Kiskunhalas	028007	Kiskunhalasi Vári Szabó István Szakközépiskola,Szakiskola és Kollégium	állami		Elektrotechnika-elektronika	Villanyszerelő	iskolai rendszeren kívüli	0	0	14	0	0	0
Kiskunhalas	Kiskunhalas	028007	Kiskunhalasi Vári Szabó István Szakközépiskola,Szakiskola és Kollégium	állami		Elektrotechnika-elektronika	Villanyszerelő	iskolai rendszerű	12	0	0	0	22	0

Tankerület	Település	OM azonosító	Intézmény neve	Fenntartó típusa (egyházi/magán/állami)	Köznevelési szerződés keretében látja el a feladatot	Szakmacsoport	Szakképesítés	képzési forma	sikeresen vizsgázók száma szakképesítésenként					
									2009/2010		2010/2011		2011/2012	
									férfi	nő	férfi	nő	férfi	nő
Kiskunhalas	Kiskunhalas	028007	Kiskunhalasi Vári Szabó István Szakközépiskola,Szakiskola és Kollégium	állami		Élelmiszeripar	Pék	iskolai rendszerű	2	2	0	0	4	1
Kiskunhalas	Kiskunhalas	028007	Kiskunhalasi Vári Szabó István Szakközépiskola,Szakiskola és Kollégium	állami		Építészet	Ács, állványozó	iskolai rendszerű	0	0	0	0	14	0
Kiskunhalas	Kiskunhalas	028007	Kiskunhalasi Vári Szabó István Szakközépiskola,Szakiskola és Kollégium	állami		Építészet	Burkoló	iskolai rendszerű	0	0	0	0	20	0
Kiskunhalas	Kiskunhalas	028007	Kiskunhalasi Vári Szabó István Szakközépiskola,Szakiskola és Kollégium	állami		Építészet	Épületburkoló	iskolai rendszerű	13	0	0	0	0	0
Kiskunhalas	Kiskunhalas	028007	Kiskunhalasi Vári Szabó István Szakközépiskola,Szakiskola és Kollégium	állami		Építészet	Festő, mázó és tapétázó	iskolai rendszerű	0	0	0	0	16	0
Kiskunhalas	Kiskunhalas	028007	Kiskunhalasi Vári Szabó István Szakközépiskola,Szakiskola és Kollégium	állami		Építészet	Kőműves	iskolai rendszerű	11	0	0	0	17	0
Kiskunhalas	Kiskunhalas	028007	Kiskunhalasi Vári Szabó István Szakközépiskola,Szakiskola és Kollégium	állami		Építészet	Szobafestő-mázoló és tapétázó	iskolai rendszerű	15	0	0	0	0	0
Kiskunhalas	Kiskunhalas	028007	Kiskunhalasi Vári Szabó István Szakközépiskola,Szakiskola és Kollégium	állami		Faipar	Asztalos	iskolai rendszerű	23	0	0	0	0	0
Kiskunhalas	Kiskunhalas	028007	Kiskunhalasi Vári Szabó István Szakközépiskola,Szakiskola és Kollégium	állami		Faipar	Bútorasztalos	iskolai rendszerű	0	0	0	0	16	0
Kiskunhalas	Kiskunhalas	028007	Kiskunhalasi Vári Szabó István Szakközépiskola,Szakiskola és Kollégium	állami		Faipar	Épületasztalos	iskolai rendszerű	0	0	0	0	13	0
Kiskunhalas	Kiskunhalas	028007	Kiskunhalasi Vári Szabó István Szakközépiskola,Szakiskola és Kollégium	állami		Gépészet	Géplakatos	iskolai rendszerű	18	0	0	0	11	0
Kiskunhalas	Kiskunhalas	028007	Kiskunhalasi Vári Szabó István Szakközépiskola,Szakiskola és Kollégium	állami		Gépészet	Szerkezetlakatos	iskolai rendszerű	0	0	0	0	11	0
Kiskunhalas	Kiskunhalas	028007	Kiskunhalasi Vári Szabó István Szakközépiskola,Szakiskola és Kollégium	állami		Gépészet	Vízvezeték- és vízkészülék-szerelő	iskolai rendszerű	2	0	0	0	0	0
Kiskunhalas	Kiskunhalas	028007	Kiskunhalasi Vári Szabó István Szakközépiskola,Szakiskola és Kollégium	állami		Kereskedelem-marketing, üzleti adminisztráció	Élelmiszer- és vegyiáru-eladó	iskolai rendszerű	5	18	0	0	0	21

Tankerület	Település	OM azonosító	Intézmény neve	Fenntartó típusa (egyházi/magán/állami)	Köznevelési szerződés keretében látja el a feladatot	Szakmacsoport	Szakképesítés	képzési forma	sikeresen vizsgázók száma szakképesítésenként					
									2009/2010		2010/2011		2011/2012	
									férfi	nő	férfi	nő	férfi	nő
Kiskunhalas	Kiskunhalas	028007	Kiskunhalasi Vári Szabó István Szakközépiskola,Szakiskola és Kollégium	állami		Kereskedelem-marketing, üzleti adminisztráció	Élelmiszer- és vegyiáru-kereskedő	iskolai rendszerű	0	1	0	0	0	0
Kiskunhalas	Kiskunhalas	028007	Kiskunhalasi Vári Szabó István Szakközépiskola,Szakiskola és Kollégium	állami		Kereskedelem-marketing, üzleti adminisztráció	Gázcseretelep-kezelő	iskolai rendszeren kívüli	5	13	0	0	0	0
Kiskunhalas	Kiskunhalas	028007	Kiskunhalasi Vári Szabó István Szakközépiskola,Szakiskola és Kollégium	állami		Kereskedelem-marketing, üzleti adminisztráció	Kereskedelmi szakmenedzser	iskolai rendszerű	1	8	0	0	0	0
Kiskunhalas	Kiskunhalas	028007	Kiskunhalasi Vári Szabó István Szakközépiskola,Szakiskola és Kollégium	állami		Kereskedelem-marketing, üzleti adminisztráció	Kereskedő, boltvezető	iskolai rendszeren kívüli	27	69	5	14	2	19
Kiskunhalas	Kiskunhalas	028007	Kiskunhalasi Vári Szabó István Szakközépiskola,Szakiskola és Kollégium	állami		Kereskedelem-marketing, üzleti adminisztráció	Műszakicikk eladó	iskolai rendszerű	14	1	0	0	7	3
Kiskunhalas	Kiskunhalas	028007	Kiskunhalasi Vári Szabó István Szakközépiskola,Szakiskola és Kollégium	állami		Kereskedelem-marketing, üzleti adminisztráció	Nemzetközi szállítmányozási és logisztikai szakügyintéző	iskolai rendszerű	0	3	0	0	0	0
Kiskunhalas	Kiskunhalas	028007	Kiskunhalasi Vári Szabó István Szakközépiskola,Szakiskola és Kollégium	állami		Kereskedelem-marketing, üzleti adminisztráció	Ruházati eladó	iskolai rendszerű	0	12	0	0	0	6
Kiskunhalas	Kiskunhalas	028007	Kiskunhalasi Vári Szabó István Szakközépiskola,Szakiskola és Kollégium	állami		Kőnyűipar	Nőiruha-készítő	iskolai rendszerű	0	6	0	0	0	0
Kiskunhalas	Kiskunhalas	028007	Kiskunhalasi Vári Szabó István Szakközépiskola,Szakiskola és Kollégium	állami		Közlekedés	Autószerelő	iskolai rendszerű	10	0	0	0	9	0
Kiskunhalas	Kiskunhalas	028007	Kiskunhalasi Vári Szabó István Szakközépiskola,Szakiskola és Kollégium	állami		Közlekedés	Karosszérialakatos	iskolai rendszerű	10	0	0	0	7	0
Kiskunhalas	Kiskunhalas	028007	Kiskunhalasi Vári Szabó István Szakközépiskola,Szakiskola és Kollégium	állami		Mezőgazdaság	Lótartó és -tenyésztő	iskolai rendszerű	6	1	0	0	7	4
Kiskunhalas	Kiskunhalas	028007	Kiskunhalasi Vári Szabó István Szakközépiskola,Szakiskola és Kollégium	állami		Oktatás	Óvodai dajka	iskolai rendszeren kívüli	0	8	0	0	0	0
Kiskunhalas	Kiskunhalas	028007	Kiskunhalasi Vári Szabó István Szakközépiskola,Szakiskola és Kollégium	állami		Szociális szolgáltatások	Házi időszakos gyermekgondozó	iskolai rendszeren kívüli	1	12	0	0	0	0
Kiskunhalas	Kiskunhalas	028007	Kiskunhalasi Vári Szabó István Szakközépiskola,Szakiskola és Kollégium	állami		Szociális szolgáltatások	Kisgyermekgondozó, -nevelő	iskolai rendszerű	0	11	0	0	0	0

Tankerület	Település	OM azonosító	Intézmény neve	Fenntartó típusa (egyházi/magán/állami)	Köznevelési szerződés keretében látja el a feladatot	Szakmacsoport	Szakképesítés	képzési forma	sikeresen vizsgázók száma szakképesítésenként					
									2009/2010		2010/2011		2011/2012	
									férfi	nő	férfi	nő	férfi	nő
Kiskunhalas	Kiskunhalas	028007	Kiskunhalasi Vári Szabó István Szakközépiskola,Szakiskola és Kollégium	állami		Szociális szolgáltatások	Szociális gondozó és ápoló	iskolai rendszerű	0	5	0	0	0	0
Kiskunhalas	Kiskunhalas	028007	Kiskunhalasi Vári Szabó István Szakközépiskola,Szakiskola és Kollégium	állami		Szociális szolgáltatások	Szociális gondozó, szervező	iskolai rendszerű	1	10	0	0	0	0
Kiskunhalas	Kiskunhalas	028007	Kiskunhalasi Vári Szabó István Szakközépiskola,Szakiskola és Kollégium	állami		Vendéglátás-idegenforgalom	Cukrász	iskolai rendszerű	2	2	0	0	2	12
Kiskunhalas	Kiskunhalas	028007	Kiskunhalasi Vári Szabó István Szakközépiskola,Szakiskola és Kollégium	állami		Vendéglátás-idegenforgalom	Pincér	iskolai rendszeren kívüli	0	0	0	0	14	24
Kiskunhalas	Kiskunhalas	028007	Kiskunhalasi Vári Szabó István Szakközépiskola,Szakiskola és Kollégium	állami		Vendéglátás-idegenforgalom	Pincér	iskolai rendszerű	14	15	0	0	12	24
Kiskunhalas	Kiskunhalas	028007	Kiskunhalasi Vári Szabó István Szakközépiskola,Szakiskola és Kollégium	állami		Vendéglátás-idegenforgalom	Szakács	iskolai rendszeren kívüli	0	0	8	7	21	27
Kiskunhalas	Kiskunhalas	028007	Kiskunhalasi Vári Szabó István Szakközépiskola,Szakiskola és Kollégium	állami		Vendéglátás-idegenforgalom	Szakács	iskolai rendszerű	16	7	0	0	28	14
Kiskunmajsa	Kiskunmajsa	027947	Dózsa György Gimnázium, Szakközépiskola és Kollégium	állami		Informatika	Internetes alkalmazásfejlesztő	iskolai rendszerű	0	0	11	2	0	0
Kunszentmiklós	Dunavecse	038450	Bajai Közoktatási Intézmény és Gyermekotthon	állami		Egyéb szolgáltatások	Takarító	iskolai rendszerű	0	0	0	0	1	6
Kunszentmiklós	Dunavecse	038450	Bajai Közoktatási Intézmény és Gyermekotthon	állami		Építészet	Kőműves	iskolai rendszerű	0	0	0	0	5	0
Kunszentmiklós	Dunavecse	038450	Bajai Közoktatási Intézmény és Gyermekotthon	állami		Faipar	Asztalosipari szerelő	iskolai rendszerű	0	0	0	0	9	0
Kunszentmiklós	Dunavecse	038450	Bajai Közoktatási Intézmény és Gyermekotthon	állami		Gépészet	Szerkezetlakatos	iskolai rendszerű	0	0	0	0	7	0
Kunszentmiklós	Dunavecse	038450	Bajai Közoktatási Intézmény és Gyermekotthon	állami		Kőnyűipar	Textiltermék-összeállító	iskolai rendszerű	0	0	0	0	0	11
Kunszentmiklós	Dunavecse	038450	Bajai Közoktatási Intézmény és Gyermekotthon	állami		Mezőgazdaság	Parkgondozó	iskolai rendszerű	0	0	0	0	7	2
Kunszentmiklós	Dunavecse	038450	Bajai Közoktatási Intézmény és Gyermekotthon	állami		Szociális szolgáltatások	Szociális gondozó és ápoló	iskolai rendszerű	0	0	0	0	2	8
Kunszentmiklós	Dunavecse	038450	Bajai Közoktatási Intézmény és Gyermekotthon	állami		Vendéglátás-idegenforgalom	Gyorséttermi- és ételleladó	iskolai rendszerű	0	0	0	0	1	6
Kunszentmiklós	Kunszentmiklós	028009	Virágh Gedeon Szakközépiskola és Szakiskola	állami		Elektrotechnika-elektronika	Mechatronikai műszerész	iskolai rendszerű	11	0	5	0	8	1
Kunszentmiklós	Kunszentmiklós	028009	Virágh Gedeon Szakközépiskola és Szakiskola	állami		Elektrotechnika-elektronika	Villanyszerelő	iskolai rendszerű	0	0	7	0	7	0
Kunszentmiklós	Kunszentmiklós	028009	Virágh Gedeon Szakközépiskola és Szakiskola	állami		Építészet	Festő, mázóoló és tapétázó	iskolai rendszerű	0	0	0	0	4	0

Tankerület	Település	OM azonosító	Intézmény neve	Fenntartó típusa (egyházi/magán/állami)	Köznevelési szerződés keretében látja el a feladatot	Szakmacsoport	Szakképesítés	képzési forma	sikeresen vizsgázók száma szakképesítésenként					
									2009/2010		2010/2011		2011/2012	
									férfi	nő	férfi	nő	férfi	nő
Kunszentmiklós	Kunszentmiklós	028009	Virágh Gedeon Szakközépiskola és Szakiskola	állami		Építészet	Szobafestő-mázoló és tapétázó	iskolai rendszerű	14	0	0	0	0	0
Kunszentmiklós	Kunszentmiklós	028009	Virágh Gedeon Szakközépiskola és Szakiskola	állami		Faipar	Épületasztalos	iskolai rendszerű	0	0	15	0	11	0
Kunszentmiklós	Kunszentmiklós	028009	Virágh Gedeon Szakközépiskola és Szakiskola	állami		Gépészet	Hegesztő	iskolai rendszerű	14	0	9	0	13	0
Kunszentmiklós	Kunszentmiklós	028009	Virágh Gedeon Szakközépiskola és Szakiskola	állami		Ügyvitel	Irodai asszisztens	iskolai rendszerű	0	0	0	13	0	6
Kunszentmiklós	Kunszentmiklós	200545	Szent Imre Szakképző Iskola	magán		Építészet	Ács, állványozó	iskolai rendszerű	0	0	0	0	4	0
Kunszentmiklós	Kunszentmiklós	200545	Szent Imre Szakképző Iskola	magán		Építészet	Kőműves	iskolai rendszerű	0	0	15	0	7	0
Kunszentmiklós	Kunszentmiklós	200545	Szent Imre Szakképző Iskola	magán		Informatika	Gazdasági informatikus	iskolai rendszerű	2	13	0	0	0	0
Kunszentmiklós	Kunszentmiklós	200545	Szent Imre Szakképző Iskola	magán		Ügyvitel	Irodai asszisztens	iskolai rendszerű	2	27	2	16	2	19
Kunszentmiklós	Szabadszállás	200336	Kun László Középiskola és Szakiskola	magán		Informatika	Gazdasági informatikus	iskolai rendszerű	3	16	1	10	7	28
Kunszentmiklós	Szabadszállás	200336	Kun László Középiskola és Szakiskola	magán		Kereskedelem-marketing, üzleti adminisztráció	Logisztikai ügyintéző	iskolai rendszerű	0	0	1	13	14	49
Kunszentmiklós	Szabadszállás	200336	Kun László Középiskola és Szakiskola	magán		Vendéglátás-idegenforgalom	Gyorséttermi- és éttelelő	iskolai rendszerű	15	0	18	0	17	18
Tiszakécske	Tiszakécske	027955	Móricz Zsigmond Oktatási Intézmény	állami		Egyéb szolgáltatások	Kozmetikus	iskolai rendszerű	1	13	0	18	0	14
Tiszakécske	Tiszakécske	027955	Móricz Zsigmond Oktatási Intézmény	állami		Építészet	Burkoló	iskolai rendszerű	0	0	5	0	9	0
Tiszakécske	Tiszakécske	027955	Móricz Zsigmond Oktatási Intézmény	állami		Építészet	Épületburkoló	iskolai rendszerű	7	0	0	0	0	0
Tiszakécske	Tiszakécske	027955	Móricz Zsigmond Oktatási Intézmény	állami		Építészet	Kőműves	iskolai rendszerű	3	0	4	0	12	0
Tiszakécske	Tiszakécske	027955	Móricz Zsigmond Oktatási Intézmény	állami		Gépészet	Szerkezetlakatos	iskolai rendszerű	0	0	9	0	32	0
Tiszakécske	Tiszakécske	027955	Móricz Zsigmond Oktatási Intézmény	állami		Kereskedelem-marketing, üzleti adminisztráció	Élelmiszer- és vegyiáru-eladó	iskolai rendszerű	3	8	1	9	1	11
Tiszakécske	Tiszakécske	027955	Móricz Zsigmond Oktatási Intézmény	állami		Mezőgazdaság	Növénytermesztési gépüzemeltető, gépkarbantartó	iskolai rendszerű	8	0	6	0	14	0
Tiszakécske	Tiszakécske	027955	Móricz Zsigmond Oktatási Intézmény	állami		Vendéglátás-idegenforgalom	Pincér	iskolai rendszerű	0	0	5	3	6	6

29. Melléklet

Tankerület	Település	OM azonosító	Intézmény neve	Fenntartó típusa (egyházi/magán/állami)	Feladatellátási hely	Köznevelési szerződés keretében látja el a feladatot	Ellátott feladat (1: ellátja a feladatot; 0: nem látja el a feladatot)		Szakmacsoport	Szakmacsoportonként az intézménybe 9. évfolyamra jelentkezők száma			Szakmacsoportonként a 9. évfolyamra az engedélyezett férőhelyek száma			Szakmacsoportonként a 9. évfolyamra felvettek száma		
							Szakiskola	Speciális szakiskola		2010/2011	2011/2012	2012/2013	2010/2011	2011/2012	2012/2013	2010/2011	2011/2012	2012/2013
Bácsalmás	Bácsalmás	027940	Hunyadi János Gimnázium és Szakiskola	állami	Hunyadi János Gimnázium és Szakiskola Szakiskolai Tagozat		1	0	a kilencedik évfolyamon a szakmacsoportban folyó gyakorlati oktatás, tizedik évfolyamon folyó szakmai alapo- zó elméleti és gyakorlati oktatás területe(i): építészet szakmacsoport	14			12			4		
Bácsalmás	Bácsalmás	027940	Hunyadi János Gimnázium és Szakiskola	állami	Hunyadi János Gimnázium és Szakiskola Szakiskolai Tagozat		1	0	a kilencedik évfolyamon a szakmacsoportban folyó gyakorlati oktatás, tizedik évfolyamon folyó szakmai alapo- zó elméleti és gyakorlati oktatás területe(i): gépészet szakmacsoport	9			12			1		
Bácsalmás	Bácsalmás	027940	Hunyadi János Gimnázium és Szakiskola	állami	Hunyadi János Gimnázium és Szakiskola Szakiskolai Tagozat		1	0	a kilencedik évfolyamon a szakmacsoportban folyó gyakorlati oktatás, tizedik évfolyamon folyó szakmai alapo- zó elméleti és gyakorlati oktatás területe(i): kereskedelem- marketing, üzleti adminisztráció	16			12			10		
Bácsalmás	Bácsalmás	027940	Hunyadi János Gimnázium és Szakiskola	állami	Hunyadi János Gimnázium és Szakiskola Szakiskolai Tagozat		1	0	elméleti és gyakorlati építészet szakmacsoportos alapo- zó oktatás		10	10		12	12		4	2
Bácsalmás	Bácsalmás	027940	Hunyadi János Gimnázium és Szakiskola	állami	Hunyadi János Gimnázium és Szakiskola Szakiskolai Tagozat		1	0	elméleti és gyakorlati gépészet szakmacsoportos alapo- zó oktatás		11	9		12	12		5	5
Bácsalmás	Bácsalmás	027940	Hunyadi János Gimnázium és Szakiskola	állami	Hunyadi János Gimnázium és Szakiskola Szakiskolai Tagozat		1	0	elméleti és gyakorlati kereskedelem- marketing, üzleti adminisztráció szakmacsoportos alapo- zó oktatás		18			12			6	
Baja	Baja	027939	Magyarországi Németek Általános Művelődési Központja	magán	Magyarországi Németek Általános Művelődési Központja		0	0	elméleti és gyakorlati vendéglátás- idegenforgalom szakmacsoportos alapo- zó oktatás		28	24		12	15		5	7

Tankerület	Település	OM azonosító	Intézmény neve	Fenntartó típusa (egyházi/magán/állami)	Feladatellátási hely	Köznevelési szerződés keretében látja el a feladatot	Ellátott feladat (1: ellátja a feladatot; 0: nem látja el a feladatot)		Szakmacsoport	Szakmacsoportonként az intézménybe 9. évfolyamra jelentkezők száma			Szakmacsoportonként a 9. évfolyamra az engedélyezett férőhelyek száma			Szakmacsoportonként a 9. évfolyamra felvettek száma		
							Szakiskola	Speciális szakiskola		2010/2011	2011/2012	2012/2013	2010/2011	2011/2012	2012/2013	2010/2011	2011/2012	2012/2013
Baja	Baja	027939	Magyarországi Németek Általános Művelődési Központja	magán	Magyarországi Németek Általános Művelődési Központja		0	0	tizenegyedik (nyelvi előkészítő esetén a tizenkettedik) évfolyamtól kezdődően - az Országos Képzési Jegyzék szerinti - elméleti és gyakorlati vendéglátás- idegenforgalom szakmacsoportos alapozó oktatás	36			20			9		
Baja	Baja	027959	Szent László Általános Művelődési Központ	egyház	Szent László Általános Művelődési Központ		0	0	elméleti és gyakorlati környezetvédelem- vízgazdálkodás szakmacsoportos alapozó oktatás			125			60			32
Baja	Baja	027959	Szent László Általános Művelődési Központ	egyház	Szent László Általános Művelődési Központ Szakközépiskolája		0	0	az Országos Képzési Jegyzék szerinti elméleti és gyakorlati környezetvédelem- vízgazdálkodás szakmacsoportos alapozó oktatás	138			56			35		
Baja	Baja	027959	Szent László Általános Művelődési Központ	egyház	Szent László Általános Művelődési Központ Szakközépiskolája		0	0	elméleti és gyakorlati környezetvédelem- vízgazdálkodás szakmacsoportos alapozó oktatás		114			50			30	
Baja	Baja	027965	Bányai Júlia Kereskedelmi és Vendéglátóipari Szakképző Iskola	állami	Bányai Júlia Kereskedelmi és Vendéglátóipari Szakképző Iskola		1	0	a kilencedik évfolyamon a szakmacsoportban folyó gyakorlati oktatás, tizedik évfolyamon folyó szakmai alapozó elméleti és gyakorlati oktatás területe(i): kereskedelem- marketing, üzleti adminisztráció	79			30			16		
Baja	Baja	027965	Bányai Júlia Kereskedelmi és Vendéglátóipari Szakképző Iskola	állami	Bányai Júlia Kereskedelmi és Vendéglátóipari Szakképző Iskola		1	0	a kilencedik évfolyamon a szakmacsoportban folyó gyakorlati oktatás, tizedik évfolyamon folyó szakmai alapozó elméleti és gyakorlati oktatás területe(i): vendéglátás- idegenforgalom szakmacsoport	253			90			90		

Tankerület	Település	OM azonosító	Intézmény neve	Fenntartó típusa (egyházi/magán/állami)	Feladatellátási hely	Köznevelési szerződés keretében látja el a feladatot	Ellátott feladat (1: ellátja a feladatot; 0: nem látja el a feladatot)		Szakmacsoport	Szakmacsoportonként az intézménybe 9. évfolyamra jelentkezők száma			Szakmacsoportonként a 9. évfolyamra az engedélyezett férőhelyek száma			Szakmacsoportonként a 9. évfolyamra felvettek száma		
							Szakiskola	Speciális szakiskola		2010/2011	2011/2012	2012/2013	2010/2011	2011/2012	2012/2013	2010/2011	2011/2012	2012/2013
Baja	Baja	027965	Bányai Júlia Kereskedelmi és Vendéglátóipari Szakképző Iskola	állami	Bányai Júlia Kereskedelmi és Vendéglátóipari Szakképző Iskola		1	0	elméleti és gyakorlati kereskedelem- marketing, üzleti adminisztráció szakmacsoportos alapozó oktatás		177	189		60	60		48	37
Baja	Baja	027965	Bányai Júlia Kereskedelmi és Vendéglátóipari Szakképző Iskola	állami	Bányai Júlia Kereskedelmi és Vendéglátóipari Szakképző Iskola		1	0	elméleti és gyakorlati vendéglátás- idegenforgalom szakmacsoportos alapozó oktatás		374	397		90	120		90	120
Baja	Baja	027965	Bányai Júlia Kereskedelmi és Vendéglátóipari Szakképző Iskola	állami	Bányai Júlia Kereskedelmi és Vendéglátóipari Szakképző Iskola		1	0	tizenegyedik (nyelvi előkészítő esetén a tizenkettedik) évfolyamtól kezdődően - az Országos Képzési Jegyzék szerinti - elméleti és gyakorlati kereskedelem- marketing, üzleti adminisztrációs alapozó oktatás	105			30			27		
Baja	Baja	027965	Bányai Júlia Kereskedelmi és Vendéglátóipari Szakképző Iskola	állami	Bányai Júlia Kereskedelmi és Vendéglátóipari Szakképző Iskola		1	0	tizenegyedik (nyelvi előkészítő esetén a tizenkettedik) évfolyamtól kezdődően - az Országos Képzési Jegyzék szerinti - elméleti és gyakorlati vendéglátás- idegenforgalom szakmacsoportos alapozó oktatás	150			30			30		
Baja	Baja	027971	Türr István Gazdasági Szakközépiskola	állami	Türr István Gazdasági Szakközépiskola		0	0	az Országos Képzési Jegyzék szerinti elméleti és gyakorlati informatika szakmacsoport, közgazdaság szakmacsoport, ügyvitel szakmacsoport, kereskedelem- marketing, üzleti adminisztrációs alapozó oktatás	387			140			127		
Baja	Baja	027971	Türr István Gazdasági Szakközépiskola	állami	Türr István Gazdasági Szakközépiskola		0	0	elméleti és gyakorlati informatika, közgazdaság, ügyvitel, kereskedelem- marketing, üzleti adminisztráció szakmacsoportos alapozó oktatás		348	336		145	145		110	123

Tankerület	Település	OM azonosító	Intézmény neve	Fenntartó típusa (egyházi/magán/állami)	Feladatellátási hely	Köznevelési szerződés keretében látja el a feladatot	Ellátott feladat (1: ellátja a feladatot; 0: nem látja el a feladatot)		Szakmacsoport	Szakmacsoportonként az intézménybe 9. évfolyamra jelentkezők száma			Szakmacsoportonként a 9. évfolyamra az engedélyezett férőhelyek száma			Szakmacsoportonként a 9. évfolyamra felvettek száma		
							Szakiskola	Speciális szakiskola		2010/2011	2011/2012	2012/2013	2010/2011	2011/2012	2012/2013	2010/2011	2011/2012	2012/2013
Baja	Baja	027975	Bereczki Máté Kertészeti, Élelmiszeripari, Mezőgazdasági-Gépészeti Szakképző Iskola és Sportiskola	állami	Bereczki Máté Kertészeti, Élelmiszeripari, Mezőgazdasági- Gépészeti Szakképző Iskola és Sportiskola		1	0	a kilencedik évfolyamon a szakmacsoportban folyó gyakorlati oktatás, tizedik évfolyamon folyó szakmai alapozó elméleti és gyakorlati oktatás területe(i): élelmiszeripar szakmacsoport	44			8			8		
Baja	Baja	027975	Bereczki Máté Kertészeti, Élelmiszeripari, Mezőgazdasági-Gépészeti Szakképző Iskola és Sportiskola	állami	Bereczki Máté Kertészeti, Élelmiszeripari, Mezőgazdasági- Gépészeti Szakképző Iskola és Sportiskola		1	0	a kilencedik évfolyamon a szakmacsoportban folyó gyakorlati oktatás, tizedik évfolyamon folyó szakmai alapozó elméleti és gyakorlati oktatás területe(i): mezőgazdaság szakmacsoport	121			22			15		
Baja	Baja	027975	Bereczki Máté Kertészeti, Élelmiszeripari, Mezőgazdasági-Gépészeti Szakképző Iskola és Sportiskola	állami	Bereczki Máté Kertészeti, Élelmiszeripari, Mezőgazdasági- Gépészeti Szakképző Iskola és Sportiskola		1	0	az Országos Képzési Jegyzék szerinti elméleti és gyakorlati oktatás szakmacsoportos alapozó oktatás	88			30			30		
Baja	Baja	027975	Bereczki Máté Kertészeti, Élelmiszeripari, Mezőgazdasági-Gépészeti Szakképző Iskola és Sportiskola	állami	Bereczki Máté Kertészeti, Élelmiszeripari, Mezőgazdasági- Gépészeti Szakképző Iskola és Sportiskola		1	0	elméleti és gyakorlati élelmiszeripar szakmacsoportos alapozó oktatás		58	31	9	12		9	8	
Baja	Baja	027975	Bereczki Máté Kertészeti, Élelmiszeripari, Mezőgazdasági-Gépészeti Szakképző Iskola és Sportiskola	állami	Bereczki Máté Kertészeti, Élelmiszeripari, Mezőgazdasági- Gépészeti Szakképző Iskola és Sportiskola		1	0	elméleti és gyakorlati mezőgazdaság szakmacsoportos alapozó oktatás		158	178	55	66		33	29	
Baja	Baja	027975	Bereczki Máté Kertészeti, Élelmiszeripari, Mezőgazdasági-Gépészeti Szakképző Iskola és Sportiskola	állami	Bereczki Máté Kertészeti, Élelmiszeripari, Mezőgazdasági- Gépészeti Szakképző Iskola és Sportiskola		1	0	Nincs a tizenegyedik (nyelvi előkészítő esetén a tizenkettedik) évfolyamtól kezdődően - az Országos Képzési Jegyzék szerinti - elméleti és gyakorlati szakmacsoportos alapozó oktatás	174			30			30		
Baja	Baja	027975	Bereczki Máté Kertészeti, Élelmiszeripari, Mezőgazdasági-Gépészeti Szakképző Iskola és Sportiskola	állami	Bereczki Máté Kertészeti, Élelmiszeripari, Mezőgazdasági- Gépészeti Szakképző Iskola és Sportiskola		1	0	nincs elméleti és gyakorlati szakmacsoportos alapozó oktatás		217	195	64	76		60	60	

Tankerület	Település	OM azonosító	Intézmény neve	Fenntartó típusa (egyházi/magán/állami)	Feladatellátási hely	Köznevelési szerződés keretében látja el a feladatot	Ellátott feladat (1: ellátja a feladatot; 0: nem látja el a feladatot)		Szakmacsoport	Szakmacsoportonként az intézménybe 9. évfolyamra jelentkezők száma			Szakmacsoportonként a 9. évfolyamra az engedélyezett férőhelyek száma			Szakmacsoportonként a 9. évfolyamra felvettek száma		
							Szakiskola	Speciális szakiskola		2010/2011	2011/2012	2012/2013	2010/2011	2011/2012	2012/2013	2010/2011	2011/2012	2012/2013
Baja	Baja	027975	Bereczki Máté Kertészeti, Élelmiszeripari, Mezőgazdasági-Gépészeti Szakképző Iskola és Sportiskola	állami	Bereczki Máté Kertészeti, Élelmiszeripari, Mezőgazdasági- Gépészeti Szakképző Iskola és Sportiskola		1	0	tizenegyedik (nyelvi előkészítő esetén a tizenkettedik) évfolyamtól kezdődően - az Országos Képzési Jegyzék szerinti - elméleti és gyakorlati mezőgazdaság szakmacsoportos alapozó oktatás	123			30			22		
Baja	Baja	028006	Jelky András Szakközépiskola, Szakiskola és Kollégium	állami	iskolaépület		1	0	az Országos Képzési Jegyzék szerinti elméleti és gyakorlati egészségügy szakmacsoportos alapozó oktatás	72			23			23		
Baja	Baja	028006	Jelky András Szakközépiskola, Szakiskola és Kollégium	állami	iskolaépület		1	0	elméleti és gyakorlati egészségügy szakmacsoportos alapozó oktatás		58	49		35	45		24	23
Baja	Baja	028006	Jelky András Szakközépiskola, Szakiskola és Kollégium	állami	iskolaépület		1	0	elméleti és gyakorlati faipar szakmacsoportos alapozó oktatás		31	24		20	20		11	7
Baja	Baja	028006	Jelky András Szakközépiskola, Szakiskola és Kollégium	állami	iskolaépület		1	0	elméleti és gyakorlati közlekedés szakmacsoportos alapozó oktatás		48	49		20	25		19	21
Baja	Baja	028006	Jelky András Szakközépiskola, Szakiskola és Kollégium	állami	iskolaépület		1	0	elméleti és gyakorlati szociális szolgáltatások szakmacsoportos alapozó oktatás			10		10				1
Baja	Baja	028006	Jelky András Szakközépiskola, Szakiskola és Kollégium	állami	iskolaépület és tanműhely		1	0	a kilencedik évfolyamon a szakmacsoportban folyó gyakorlati oktatás, tizedik évfolyamon folyó szakmai alapozó elméleti és gyakorlati oktatás területe(i): elektrotechnika- elektronika szakmacsoport	39			20			10		
Baja	Baja	028006	Jelky András Szakközépiskola, Szakiskola és Kollégium	állami	iskolaépület és tanműhely		1	0	a kilencedik évfolyamon a szakmacsoportban folyó gyakorlati oktatás, tizedik évfolyamon folyó szakmai alapozó elméleti és gyakorlati oktatás területe(i): építészet szakmacsoport	86			30			30		

Tankerület	Település	OM azonosító	Intézmény neve	Fenntartó típusa (egyházi/magán/állami)	Feladatellátási hely	Köznevelési szerződés keretében látja el a feladatot	Ellátott feladat (1: ellátja a feladatot; 0: nem látja el a feladatot)		Szakmacsoport	Szakmacsoportonként az intézménybe 9. évfolyamra jelentkezők száma			Szakmacsoportonként a 9. évfolyamra az engedélyezett férőhelyek száma			Szakmacsoportonként a 9. évfolyamra felvettek száma		
							Szakiskola	Speciális szakiskola		2010/2011	2011/2012	2012/2013	2010/2011	2011/2012	2012/2013	2010/2011	2011/2012	2012/2013
Baja	Baja	028006	Jelky András Szakközépiskola, Szakiskola és Kollégium	állami	iskolaépület és tanműhely		1	0	a kilencedik évfolyamon a szakmacsoportban folyó gyakorlati oktatás, tizedik évfolyamon folyó szakmai alapozó elméleti és gyakorlati oktatás területe(i): faipar szakmacsoport	51			32			5		
Baja	Baja	028006	Jelky András Szakközépiskola, Szakiskola és Kollégium	állami	iskolaépület és tanműhely		1	0	a kilencedik évfolyamon a szakmacsoportban folyó gyakorlati oktatás, tizedik évfolyamon folyó szakmai alapozó elméleti és gyakorlati oktatás területe(i): gépészet szakmacsoport	76			30			28		
Baja	Baja	028006	Jelky András Szakközépiskola, Szakiskola és Kollégium	állami	iskolaépület és tanműhely		1	0	A Kt. 27. § (4) szerinti ("előrehozott") szakképzésben a képzés területei: faipar szakmacsoport	11			12			5		
Baja	Baja	028006	Jelky András Szakközépiskola, Szakiskola és Kollégium	állami	iskolaépület és tanműhely		1	0	a Kt. 27. § (4) szerinti ("előrehozott") szakképzésben a képzés területe: faipar szakmacsoport		17		0					
Baja	Baja	028006	Jelky András Szakközépiskola, Szakiskola és Kollégium	állami	iskolaépület és tanműhely		1	0	az Országos Képzési Jegyzék szerinti elméleti és gyakorlati faipar szakmacsoportos alapozó oktatás	32			16			14		
Baja	Baja	028006	Jelky András Szakközépiskola, Szakiskola és Kollégium	állami	iskolaépület és tanműhely		1	0	az Országos Képzési Jegyzék szerinti elméleti és gyakorlati közlekedés szakmacsoportos alapozó oktatás	68			33			18		
Baja	Baja	028006	Jelky András Szakközépiskola, Szakiskola és Kollégium	állami	iskolaépület és tanműhely		1	0	elméleti és gyakorlati elektrotechnika- elektronika szakmacsoportos alapozó oktatás		26	26		26	18		7	6
Baja	Baja	028006	Jelky András Szakközépiskola, Szakiskola és Kollégium	állami	iskolaépület és tanműhely		1	0	elméleti és gyakorlati építészet szakmacsoportos alapozó oktatás		107	81		30	35		30	25
Baja	Baja	028006	Jelky András Szakközépiskola, Szakiskola és Kollégium	állami	iskolaépület és tanműhely		1	0	elméleti és gyakorlati faipar szakmacsoportos alapozó oktatás		39	54		30	35		9	8

Tankerület	Település	OM azonosító	Intézmény neve	Fenntartó típusa (egyházi/magán/állami)	Feladatellátási hely	Köznevelési szerződés keretében látja el a feladatot	Ellátott feladat (1: ellátja a feladatot; 0: nem látja el a feladatot)		Szakmacsoport	Szakmacsoportonként az intézménybe 9. évfolyamra jelentkezők száma			Szakmacsoportonként a 9. évfolyamra az engedélyezett férőhelyek száma			Szakmacsoportonként a 9. évfolyamra felvettek száma		
							Szakiskola	Speciális szakiskola		2010/2011	2011/2012	2012/2013	2010/2011	2011/2012	2012/2013	2010/2011	2011/2012	2012/2013
Baja	Baja	028006	Jelky András Szakközépiskola, Szakiskola és Kollégium	állami	iskolaépület és tanműhely		1	0	elméleti és gyakorlati gépészet szakmacsoportos alapozó oktatás		63	52		30	35		12	20
Baja	Baja	028006	Jelky András Szakközépiskola, Szakiskola és Kollégium	állami	iskolaépület és tanműhely		1	0	elméleti és gyakorlati közlekedés szakmacsoportos alapozó oktatás			30			18			6
Baja	Baja	028006	Jelky András Szakközépiskola, Szakiskola és Kollégium	állami	Jelky András Szakközépiskola, Szakiskola és Kollégium		1	0	a kilencedik évfolyamon a szakmacsoportban folyó gyakorlati oktatás, tizedik évfolyamon folyó szakmai alapozó elméleti és gyakorlati oktatás területe(i): egyéb szolgáltatások szakmacsoport	88			30			28		
Baja	Baja	028006	Jelky András Szakközépiskola, Szakiskola és Kollégium	állami	Jelky András Szakközépiskola, Szakiskola és Kollégium		1	0	a kilencedik évfolyamon a szakmacsoportban folyó gyakorlati oktatás, tizedik évfolyamon folyó szakmai alapozó elméleti és gyakorlati oktatás területe(i): könnyűipar szakmacsoport	20			10			4		
Baja	Baja	028006	Jelky András Szakközépiskola, Szakiskola és Kollégium	állami	Jelky András Szakközépiskola, Szakiskola és Kollégium		1	0	A Kt. 27. § (4) szerinti ("előrehozott") szakképzésben a képzés területei: könnyűipar szakmacsoport	8			12			1		
Baja	Baja	028006	Jelky András Szakközépiskola, Szakiskola és Kollégium	állami	Jelky András Szakközépiskola, Szakiskola és Kollégium		1	0	a Kt. 27. § (4) szerinti ("előrehozott") szakképzésben a képzés területe: könnyűipar szakmacsoport		7			0				
Baja	Baja	028006	Jelky András Szakközépiskola, Szakiskola és Kollégium	állami	Jelky András Szakközépiskola, Szakiskola és Kollégium		1	0	az Országos Képzési Jegyzék szerinti elméleti és gyakorlati könnyűipar szakmacsoportos alapozó oktatás	14			10			2		
Baja	Baja	028006	Jelky András Szakközépiskola, Szakiskola és Kollégium	állami	Jelky András Szakközépiskola, Szakiskola és Kollégium		1	0	elméleti és gyakorlati egyéb szolgáltatások szakmacsoportos alapozó oktatás		75	70		30	25		13	18

Tankerület	Település	OM azonosító	Intézmény neve	Fenntartó típusa (egyházi/magán/állami)	Feladatellátási hely	Köznevelési szerződés keretében látja el a feladatot	Ellátott feladat (1: ellátja a feladatot; 0: nem látja el a feladatot)		Szakmacsoport	Szakmacsoportonként az intézménybe 9. évfolyamra jelentkezők száma			Szakmacsoportonként a 9. évfolyamra az engedélyezett férőhelyek száma			Szakmacsoportonként a 9. évfolyamra felvettek száma		
							Szakiskola	Speciális szakiskola		2010/2011	2011/2012	2012/2013	2010/2011	2011/2012	2012/2013	2010/2011	2011/2012	2012/2013
Baja	Baja	028006	Jelky András Szakközépiskola, Szakiskola és Kollégium	állami	Jelky András Szakközépiskola, Szakiskola és Kollégium		1	0	elméleti és gyakorlati könnyűipar szakmacsoportos alapozó oktatás		11	29		20	29		1	4
Baja	Baja	028006	Jelky András Szakközépiskola, Szakiskola és Kollégium	állami	művészeti szakközépiskola		0	0	az Országos Képzési Jegyzék szerinti elméleti és gyakorlati művészet, közművelődés, kommunikáció szakmacsoportos alapozó oktatás	40			19			14		
Baja	Baja	028006	Jelky András Szakközépiskola, Szakiskola és Kollégium	állami	művészeti szakközépiskola		0	0	elméleti és gyakorlati művészet, közművelődés, kommunikáció szakmacsoportos alapozó oktatás		46	34		40	31		27	13
Baja	Baja	038450	Bács-Kiskun Megyei Önkormányzat Bajai Óvodája, Általános Iskolája, Speciális Szakiskolája, Kollégiuma, Egységes Gyógypedagógiai Módszertani Intézménye és Gyermekotthona	állami	Bács-Kiskun Megyei Önkormányzat Bajai Óvodája, Általános Iskolája, Speciális Szakiskolája, Kollégiuma, Egységes Gyógypedagógiai Módszertani Intézménye és Gyermekotthona		0	1	a kilencedik évfolyamon a szakmacsoportban folyó gyakorlati oktatás, tizedik évfolyamon folyó szakmai alapozó elméleti és gyakorlati oktatás területe(i): vendéglátás- idegenforgalom szakmacsoport	25			16			8		
Baja	Baja	038450	Bács-Kiskun Megyei Önkormányzat Bajai Óvodája, Általános Iskolája, Speciális Szakiskolája, Kollégiuma, Egységes Gyógypedagógiai Módszertani Intézménye és Gyermekotthona	állami	Bács-Kiskun Megyei Önkormányzat Bajai Óvodája, Általános Iskolája, Speciális Szakiskolája, Kollégiuma, Egységes Gyógypedagógiai Módszertani Intézménye és Gyermekotthona		0	1	a kilencedik évfolyamon a szakmacsoportban folyó gyakorlati oktatás, tizedik évfolyamon folyó szakmai alapozó elméleti és gyakorlati oktatás területe(i): mezőgazdaság szakmacsoport	6			4			2		
Baja	Baja	038450	Bács-Kiskun Megyei Önkormányzat Bajai Óvodája, Általános Iskolája, Speciális Szakiskolája, Kollégiuma, Egységes Gyógypedagógiai Módszertani Intézménye és Gyermekotthona	állami	Bács-Kiskun Megyei Önkormányzat Bajai Óvodája, Általános Iskolája, Speciális Szakiskolája, Kollégiuma, Egységes Gyógypedagógiai Módszertani Intézménye és Gyermekotthona		0	1	elméleti és gyakorlati faipar szakmacsoportos alapozó oktatás		14	17		15	8		10	6
Baja	Baja	038450	Bács-Kiskun Megyei Önkormányzat Bajai Óvodája, Általános Iskolája, Speciális Szakiskolája, Kollégiuma, Egységes Gyógypedagógiai Módszertani Intézménye és Gyermekotthona	állami	Bács-Kiskun Megyei Önkormányzat Bajai Óvodája, Általános Iskolája, Speciális Szakiskolája, Kollégiuma, Egységes Gyógypedagógiai Módszertani Intézménye és		0	1	a kilencedik évfolyamon a szakmacsoportban folyó gyakorlati oktatás, tizedik évfolyamon folyó szakmai alapozó elméleti és gyakorlati oktatás	15			16			13		

Tankerület	Település	OM azonosító	Intézmény neve	Fenntartó típusa (egyházi/magán/állami)	Feladatellátási hely	Köznevelési szerződés keretében látja el a feladatot	Ellátott feladat (1: ellátja a feladatot; 0: nem látja el a feladatot)		Szakmacsoport	Szakmacsoportonként az intézménybe 9. évfolyamra jelentkezők száma			Szakmacsoportonként a 9. évfolyamra az engedélyezett férőhelyek száma			Szakmacsoportonként a 9. évfolyamra felvettek száma		
							Szakiskola	Speciális szakiskola		2010/2011	2011/2012	2012/2013	2010/2011	2011/2012	2012/2013	2010/2011	2011/2012	2012/2013
					Gyermekotthona				területe(i): építészet szakmacsoport									
Baja	Baja	038450	Bács-Kiskun Megyei Önkormányzat Bajai Óvodája, Általános Iskolája, Speciális Szakiskolája, Kollégiuma, Egységes Gyógypedagógiai Módszertani Intézménye és Gyermekotthona	állami	Bács-Kiskun Megyei Önkormányzat Bajai Óvodája, Általános Iskolája, Speciális Szakiskolája, Kollégiuma, Egységes Gyógypedagógiai Módszertani Intézménye és Gyermekotthona		0	1	elméleti és gyakorlati mezőgazdaság szakmacsoportos alapozó oktatás		9	9		6	10		2	5
Baja	Baja	038450	Bács-Kiskun Megyei Önkormányzat Bajai Óvodája, Általános Iskolája, Speciális Szakiskolája, Kollégiuma, Egységes Gyógypedagógiai Módszertani Intézménye és Gyermekotthona	állami	Bács-Kiskun Megyei Önkormányzat Bajai Óvodája, Általános Iskolája, Speciális Szakiskolája, Kollégiuma, Egységes Gyógypedagógiai Módszertani Intézménye és Gyermekotthona		0	1	a kilencedik évfolyamon a szakmacsoportban folyó gyakorlati oktatás, tizedik évfolyamon folyó szakmai alapozó elméleti és gyakorlati oktatás területe(i): egyéb szolgáltatások szakmacsoport	2			4			2		
Baja	Baja	038450	Bács-Kiskun Megyei Önkormányzat Bajai Óvodája, Általános Iskolája, Speciális Szakiskolája, Kollégiuma, Egységes Gyógypedagógiai Módszertani Intézménye és Gyermekotthona	állami	Bács-Kiskun Megyei Önkormányzat Bajai Óvodája, Általános Iskolája, Speciális Szakiskolája, Kollégiuma, Egységes Gyógypedagógiai Módszertani Intézménye és Gyermekotthona		0	1	a kilencedik évfolyamon a szakmacsoportban folyó gyakorlati oktatás, tizedik évfolyamon folyó szakmai alapozó elméleti és gyakorlati oktatás területe(i): faipar szakmacsoport	12			7			3		
Baja	Baja	038450	Bács-Kiskun Megyei Önkormányzat Bajai Óvodája, Általános Iskolája, Speciális Szakiskolája, Kollégiuma, Egységes Gyógypedagógiai Módszertani Intézménye és Gyermekotthona	állami	Bács-Kiskun Megyei Önkormányzat Bajai Óvodája, Általános Iskolája, Speciális Szakiskolája, Kollégiuma, Egységes Gyógypedagógiai Módszertani Intézménye és Gyermekotthona		0	1	a kilencedik évfolyamon a szakmacsoportban folyó gyakorlati oktatás, tizedik évfolyamon folyó szakmai alapozó elméleti és gyakorlati oktatás területe(i): szociális szolgáltatások szakmacsoport	8			10			8		
Baja	Baja	038450	Bács-Kiskun Megyei Önkormányzat Bajai Óvodája, Általános Iskolája, Speciális Szakiskolája, Kollégiuma, Egységes Gyógypedagógiai Módszertani Intézménye és Gyermekotthona	állami	Bács-Kiskun Megyei Önkormányzat Bajai Óvodája, Általános Iskolája, Speciális Szakiskolája, Kollégiuma, Egységes Gyógypedagógiai Módszertani Intézménye és		0	1	elméleti és gyakorlati építészet szakmacsoportos alapozó oktatás		22	29		17	26		15	22

Tankerület	Település	OM azonosító	Intézmény neve	Fenntartó típusa (egyházi/magán/állami)	Feladatellátási hely	Köznevelési szerződés keretében látja el a feladatot	Ellátott feladat (1: ellátja a feladatot; 0: nem látja el a feladatot)		Szakmacsoport	Szakmacsoportonként az intézménybe 9. évfolyamra jelentkezők száma			Szakmacsoportonként a 9. évfolyamra az engedélyezett férőhelyek száma			Szakmacsoportonként a 9. évfolyamra felvettek száma		
							Szakiskola	Speciális szakiskola		2010/2011	2011/2012	2012/2013	2010/2011	2011/2012	2012/2013	2010/2011	2011/2012	2012/2013
					Gyermekotthona													
Baja	Baja	038450	Bács-Kiskun Megyei Önkormányzat Bajai Óvodája, Általános Iskolája, Speciális Szakiskolája, Kollégiuma, Egységes Gyógypedagógiai Módszertani Intézménye és Gyermekotthona	állami	Bács-Kiskun Megyei Önkormányzat Bajai Óvodája, Általános Iskolája, Speciális Szakiskolája, Kollégiuma, Egységes Gyógypedagógiai Módszertani Intézménye és Gyermekotthona		0	1	elméleti és gyakorlati vendéglátás- idegenforgalom szakmacsoportos alapozó oktatás		41	33		35	34		29	25
Baja	Baja	038450	Bács-Kiskun Megyei Önkormányzat Bajai Óvodája, Általános Iskolája, Speciális Szakiskolája, Kollégiuma, Egységes Gyógypedagógiai Módszertani Intézménye és Gyermekotthona	állami	Bács-Kiskun Megyei Önkormányzat Bajai Óvodája, Általános Iskolája, Speciális Szakiskolája, Kollégiuma, Egységes Gyógypedagógiai Módszertani Intézménye és Gyermekotthona		0	1	a kilencedik évfolyamon a szakmacsoportban folyó gyakorlati oktatás, tizedik évfolyamon folyó szakmai alapozó elméleti és gyakorlati oktatás területe(i): könnyűipar szakmacsoport	4			5			3		
Baja	Baja	038450	Bács-Kiskun Megyei Önkormányzat Bajai Óvodája, Általános Iskolája, Speciális Szakiskolája, Kollégiuma, Egységes Gyógypedagógiai Módszertani Intézménye és Gyermekotthona	állami	Bács-Kiskun Megyei Önkormányzat Bajai Óvodája, Általános Iskolája, Speciális Szakiskolája, Kollégiuma, Egységes Gyógypedagógiai Módszertani Intézménye és Gyermekotthona		0	1	elméleti és gyakorlati könnyűipar szakmacsoportos alapozó oktatás		9	4		6	6		2	4
Baja	Baja	038450	Bács-Kiskun Megyei Önkormányzat Bajai Óvodája, Általános Iskolája, Speciális Szakiskolája, Kollégiuma, Egységes Gyógypedagógiai Módszertani Intézménye és Gyermekotthona	állami	Bács-Kiskun Megyei Önkormányzat Bajai Óvodája, Általános Iskolája, Speciális Szakiskolája, Kollégiuma, Egységes Gyógypedagógiai Módszertani Intézménye és Gyermekotthona		0	1	elméleti és gyakorlati szociális szolgáltatások szakmacsoportos alapozó oktatás		12	8		10	6		6	3

Tankerület	Település	OM azonosító	Intézmény neve	Fenntartó típusa (egyházi/magán/állami)	Feladatellátási hely	Köznevelési szerződés keretében látja el a feladatot	Ellátott feladat (1: ellátja a feladatot; 0: nem látja el a feladatot)		Szakmacsoport	Szakmacsoportonként az intézménybe 9. évfolyamra jelentkezők száma			Szakmacsoportonként a 9. évfolyamra az engedélyezett férőhelyek száma			Szakmacsoportonként a 9. évfolyamra felvettek száma		
							Szakiskola	Speciális szakiskola		2010/2011	2011/2012	2012/2013	2010/2011	2011/2012	2012/2013	2010/2011	2011/2012	2012/2013
Baja	Baja	038450	Bács-Kiskun Megyei Önkormányzat Bajai Óvodája, Általános Iskolája, Speciális Szakiskolája, Kollégiuma, Egységes Gyógypedagógiai Módszertani Intézménye és Gyermekotthona	állami	Bács-Kiskun Megyei Önkormányzat Bajai Óvodája, Általános Iskolája, Speciális Szakiskolája, Kollégiuma, Egységes Gyógypedagógiai Módszertani Intézménye és Gyermekotthona		0	1	a kilencedik évfolyamon a szakmacsoportban folyó gyakorlati oktatás, tizedik évfolyamon folyó szakmai alapozó elméleti és gyakorlati oktatás területe(i): vendéglátás- idegenforgalom szakmacsoport, mezőgazdaság szakmacsoport	11			13			10		
Baja	Baja	200509	Magiszter Alapítványi Óvoda, Általános Iskola, Középiskola és Szakiskola	magán	Magiszter Alapítványi Óvoda, Általános Iskola, Középiskola és Szakiskola		0	0	elméleti és gyakorlati oktatás szakmacsoportos alapozó oktatás		12	11		35	35		3	4
Jánoshalma	Jánoshalma	027986	VM Kelet-magyarországi Agrár-szakképző Központ, Mezőgazdasági Szakképző Iskola és Kollégium, Jánoshalma	állami	VM Kelet- magyarországi Agrár- szakképző Központ, Mezőgazdasági Szakképző Iskola és Kollégium, Jánoshalma		1	0	a kilencedik évfolyamon a szakmacsoportban folyó gyakorlati oktatás, tizedik évfolyamon folyó szakmai alapozó elméleti és gyakorlati oktatás területe(i): vendéglátás- idegenforgalom szakmacsoport, mezőgazdaság szakmacsoport	94			30			30		
Jánoshalma	Jánoshalma	027986	VM Kelet-magyarországi Agrár-szakképző Központ, Mezőgazdasági Szakképző Iskola és Kollégium, Jánoshalma	állami	VM Kelet- magyarországi Agrár- szakképző Központ, Mezőgazdasági Szakképző Iskola és Kollégium, Jánoshalma		1	0	a Kt. 27. § (4) bekezdés alapján a kerettanterv szerint oktatott „előrehozott” szakképzésben a képzés területe: mezőgazdaság szakmacsoport			72			30			27
Jánoshalma	Jánoshalma	027986	VM Kelet-magyarországi Agrár-szakképző Központ, Mezőgazdasági Szakképző Iskola és Kollégium, Jánoshalma	állami	VM Kelet- magyarországi Agrár- szakképző Központ, Mezőgazdasági Szakképző Iskola és Kollégium, Jánoshalma		1	0	A Kt. 27. § (4) szerinti ("előrehozott") szakképzésben a képzés területei: mezőgazdaság szakmacsoport	33			30			12		
Jánoshalma	Jánoshalma	027986	VM Kelet-magyarországi Agrár-szakképző Központ, Mezőgazdasági Szakképző Iskola és Kollégium, Jánoshalma	állami	VM Kelet- magyarországi Agrár- szakképző Központ, Mezőgazdasági Szakképző Iskola és Kollégium, Jánoshalma		1	0	a Kt. 27. § (4) szerinti („előrehozott”) szakképzésben a képzés területe: mezőgazdaság szakmacsoport		71		26				26	

Tankerület	Település	OM azonosító	Intézmény neve	Fenntartó típusa (egyházi/magán/állami)	Feladatellátási hely	Köznevelési szerződés keretében látja el a feladatot	Ellátott feladat (1: ellátja a feladatot; 0: nem látja el a feladatot)		Szakmacsoport	Szakmacsoportonként az intézménybe 9. évfolyamra jelentkezők száma			Szakmacsoportonként a 9. évfolyamra az engedélyezett férőhelyek száma			Szakmacsoportonként a 9. évfolyamra felvettek száma		
							Szakiskola	Speciális szakiskola		2010/2011	2011/2012	2012/2013	2010/2011	2011/2012	2012/2013	2010/2011	2011/2012	2012/2013
Jánoshalma	Jánoshalma	027986	VM Kelet-magyarországi Agrár-szakképző Központ, Mezőgazdasági Szakképző Iskola és Kollégium, Jánoshalma	állami	VM Kelet- magyarországi Agrár- szakképző Központ, Mezőgazdasági Szakképző Iskola és Kollégium, Jánoshalma		1	0	az Országos Képzési Jegyzék szerinti elméleti és gyakorlati gépészet szakmacsoport, mezőgazdaság szakmacsoportos alapozó oktatás	38			30			20		
Jánoshalma	Jánoshalma	027986	VM Kelet-magyarországi Agrár-szakképző Központ, Mezőgazdasági Szakképző Iskola és Kollégium, Jánoshalma	állami	VM Kelet- magyarországi Agrár- szakképző Központ, Mezőgazdasági Szakképző Iskola és Kollégium, Jánoshalma		1	0	elméleti és gyakorlati gépészet, mezőgazdaság szakmacsoportos alapozó oktatás			44			30			18
Jánoshalma	Jánoshalma	027986	VM Kelet-magyarországi Agrár-szakképző Központ, Mezőgazdasági Szakképző Iskola és Kollégium, Jánoshalma	állami	VM Kelet- magyarországi Agrár- szakképző Központ, Mezőgazdasági Szakképző Iskola és Kollégium, Jánoshalma		1	0	elméleti és gyakorlati gépészet, környezetvédelem- vízgazdálkodás, mezőgazdaság szakmacsoportos alapozó oktatás			60		30			24	
Jánoshalma	Jánoshalma	027986	VM Kelet-magyarországi Agrár-szakképző Központ, Mezőgazdasági Szakképző Iskola és Kollégium, Jánoshalma	állami	VM Kelet- magyarországi Agrár- szakképző Központ, Mezőgazdasági Szakképző Iskola és Kollégium, Jánoshalma		1	0	elméleti és gyakorlati vendéglátás- idegenforgalom, mezőgazdaság szakmacsoportos alapozó oktatás			66	46	34	30		15	20
Jánoshalma	Jánoshalma	200951	HUNYADI JÁNOS ÁLTALÁNOS ISKOLA GIMNÁZIUM SZAKKÖZÉPISKOLA	állami	Szakközépiskola		0	0	elméleti és gyakorlati informatika szakmacsoportos alapozó oktatás		37	19		25	30		10	7
Kalocsa	Kalocsa	027972	Kossuth Zsuzsanna Humán és Kereskedelmi Szakközépiskola, Szakiskola	állami	Kossuth Zsuzsanna Humán és Kereskedelmi Szakközépiskola, Szakiskola		0	0	az Országos Képzési Jegyzék szerinti elméleti és gyakorlati egészségügy szakmacsoportos alapozó oktatás	113			44			41		
Kalocsa	Kalocsa	027972	Kossuth Zsuzsanna Humán és Kereskedelmi Szakközépiskola, Szakiskola	állami	Kossuth Zsuzsanna Humán és Kereskedelmi Szakközépiskola, Szakiskola		0	0	az Országos Képzési Jegyzék szerinti elméleti és gyakorlati kereskedelem- marketing, üzleti adminisztrációs alapozó oktatás	80			16			15		
Kalocsa	Kalocsa	027972	Kossuth Zsuzsanna Humán és Kereskedelmi Szakközépiskola, Szakiskola	állami	Kossuth Zsuzsanna Humán és Kereskedelmi Szakközépiskola, Szakiskola		0	0	elméleti és gyakorlati egészségügy szakmacsoportos alapozó oktatás		96	81		40	30		32	30
Kalocsa	Kalocsa	027972	Kossuth Zsuzsanna Humán és Kereskedelmi Szakközépiskola, Szakiskola	állami	Kossuth Zsuzsanna Humán és Kereskedelmi Szakközépiskola, Szakiskola		0	0	elméleti és gyakorlati kereskedelem- marketing, üzleti adminisztráció szakmacsoportos alapozó oktatás		81			20			10	

Tankerület	Település	OM azonosító	Intézmény neve	Fenntartó típusa (egyházi/magán/állami)	Feladatellátási hely	Köznevelési szerződés keretében látja el a feladatot	Ellátott feladat (1: ellátja a feladatot; 0: nem látja el a feladatot)		Szakmacsoport	Szakmacsoportonként az intézménybe 9. évfolyamra jelentkezők száma			Szakmacsoportonként a 9. évfolyamra az engedélyezett férőhelyek száma			Szakmacsoportonként a 9. évfolyamra felvettek száma		
							Szakiskola	Speciális szakiskola		2010/2011	2011/2012	2012/2013	2010/2011	2011/2012	2012/2013	2010/2011	2011/2012	2012/2013
Kalocsa	Kalocsa	027972	Kossuth Zsuzsanna Humán és Kereskedelmi Szakközépiskola, Szakiskola	állami	Kossuth Zsuzsanna Humán és Kereskedelmi Szakközépiskola, Szakiskola		0	0	elméleti és gyakorlati vendéglátás- idegenforgalom szakmacsoportos alapozó oktatás			93			30			23
Kalocsa	Kalocsa	027972	Kossuth Zsuzsanna Humán és Kereskedelmi Szakközépiskola, Szakiskola	állami	Kossuth Zsuzsanna Humán és Kereskedelmi Szakközépiskola, Szakiskola		1	0	a kilencedik évfolyamon a szakmacsoportban folyó gyakorlati oktatás, tizedik évfolyamon folyó szakmai alapozó elméleti és gyakorlati oktatás területe(i): kereskedelem- marketing, üzleti adminisztráció	31			22			2		
Kalocsa	Kalocsa	027972	Kossuth Zsuzsanna Humán és Kereskedelmi Szakközépiskola, Szakiskola	állami	Kossuth Zsuzsanna Humán és Kereskedelmi Szakközépiskola, Szakiskola		1	0	a kilencedik évfolyamon a szakmacsoportban folyó gyakorlati oktatás, tizedik évfolyamon folyó szakmai alapozó elméleti és gyakorlati oktatás területe(i): vendéglátás- idegenforgalom szakmacsoport	96			35			30		
Kalocsa	Kalocsa	027972	Kossuth Zsuzsanna Humán és Kereskedelmi Szakközépiskola, Szakiskola	állami	Kossuth Zsuzsanna Humán és Kereskedelmi Szakközépiskola, Szakiskola		1	0	elméleti és gyakorlati kereskedelem- marketing, üzleti adminisztráció szakmacsoportos alapozó oktatás		26	24		20	20		1	3
Kalocsa	Kalocsa	027972	Kossuth Zsuzsanna Humán és Kereskedelmi Szakközépiskola, Szakiskola	állami	Kossuth Zsuzsanna Humán és Kereskedelmi Szakközépiskola, Szakiskola		1	0	elméleti és gyakorlati vendéglátás- idegenforgalom szakmacsoportos alapozó oktatás		56	81		30	50		10	28
Kalocsa	Kalocsa	027978	Dózsa György Gazdasági, Műszaki Szakközépiskola, Szakiskola és Kollégium	állami	Dózsa György Gazdasági, Műszaki Szakközépiskola, Szakiskola és Kollégium		0	0	a Kt. 27. § (4) bekezdés alapján a kerettanterv szerint oktatott „előrehozott” szakképzésben a képzés területe: élelmiszeripar szakmacsoport			9			12			4
Kalocsa	Kalocsa	027978	Dózsa György Gazdasági, Műszaki Szakközépiskola, Szakiskola és Kollégium	állami	Dózsa György Gazdasági, Műszaki Szakközépiskola, Szakiskola és Kollégium		0	0	a Kt. 27. § (4) bekezdés alapján a kerettanterv szerint oktatott „előrehozott” szakképzésben a képzés területe: építészet szakmacsoport			16			12			5

Tankerület	Település	OM azonosító	Intézmény neve	Fenntartó típusa (egyházi/magán/állami)	Feladatellátási hely	Köznevelési szerződés keretében látja el a feladatot	Ellátott feladat (1: ellátja a feladatot; 0: nem látja el a feladatot)		Szakmacsoport	Szakmacsoportonként az intézménybe 9. évfolyamra jelentkezők száma			Szakmacsoportonként a 9. évfolyamra az engedélyezett férőhelyek száma			Szakmacsoportonként a 9. évfolyamra felvettek száma		
							Szakiskola	Speciális szakiskola		2010/2011	2011/2012	2012/2013	2010/2011	2011/2012	2012/2013	2010/2011	2011/2012	2012/2013
Kalocsa	Kalocsa	027978	Dózsa György Gazdasági, Műszaki Szakközépiskola, Szakiskola és Kollégium	állami	Dózsa György Gazdasági, Műszaki Szakközépiskola, Szakiskola és Kollégium		0	0	a Kt. 27. § (4) bekezdés alapján a kerettanterv szerint oktatott „előrehozott” szakképzésben a képzés területe: könnyűipar szakmacsoport			11			12			7
Kalocsa	Kalocsa	027978	Dózsa György Gazdasági, Műszaki Szakközépiskola, Szakiskola és Kollégium	állami	Dózsa György Gazdasági, Műszaki Szakközépiskola, Szakiskola és Kollégium		0	0	a Kt. 27. § (4) szerinti („előrehozott”) szakképzésben a képzés területe: építészet szakmacsoport		17			12			10	
Kalocsa	Kalocsa	027978	Dózsa György Gazdasági, Műszaki Szakközépiskola, Szakiskola és Kollégium	állami	Dózsa György Gazdasági, Műszaki Szakközépiskola, Szakiskola és Kollégium		0	0	a Kt. 27. § (4) szerinti („előrehozott”) szakképzésben a képzés területe: könnyűipar szakmacsoport		4			12				
Kalocsa	Kalocsa	027978	Dózsa György Gazdasági, Műszaki Szakközépiskola, Szakiskola és Kollégium	állami	Dózsa György Gazdasági, Műszaki Szakközépiskola, Szakiskola és Kollégium		0	0	az Országos Képzési Jegyzék szerinti elméleti és gyakorlati egyéb szolgáltatások szakmacsoportos alapozó oktatás	137			56			56		
Kalocsa	Kalocsa	027978	Dózsa György Gazdasági, Műszaki Szakközépiskola, Szakiskola és Kollégium	állami	Dózsa György Gazdasági, Műszaki Szakközépiskola, Szakiskola és Kollégium		0	0	az Országos Képzési Jegyzék szerinti elméleti és gyakorlati informatika szakmacsoportos alapozó oktatás	75			26			26		
Kalocsa	Kalocsa	027978	Dózsa György Gazdasági, Műszaki Szakközépiskola, Szakiskola és Kollégium	állami	Dózsa György Gazdasági, Műszaki Szakközépiskola, Szakiskola és Kollégium		0	0	elméleti és gyakorlati egyéb szolgáltatások szakmacsoportos alapozó oktatás		183	147		77	72		72	66
Kalocsa	Kalocsa	027978	Dózsa György Gazdasági, Műszaki Szakközépiskola, Szakiskola és Kollégium	állami	Dózsa György Gazdasági, Műszaki Szakközépiskola, Szakiskola és Kollégium		0	0	elméleti és gyakorlati elektrotechnika- elektronika szakmacsoportos alapozó oktatás		25	21		12	12		4	2
Kalocsa	Kalocsa	027978	Dózsa György Gazdasági, Műszaki Szakközépiskola, Szakiskola és Kollégium	állami	Dózsa György Gazdasági, Műszaki Szakközépiskola, Szakiskola és Kollégium		0	0	elméleti és gyakorlati élelmiszeripar szakmacsoportos alapozó oktatás		61	30		24	15		16	5
Kalocsa	Kalocsa	027978	Dózsa György Gazdasági, Műszaki Szakközépiskola, Szakiskola és Kollégium	állami	Dózsa György Gazdasági, Műszaki Szakközépiskola, Szakiskola és Kollégium		0	0	elméleti és gyakorlati építészet szakmacsoportos alapozó oktatás		19	18		0	15			6
Kalocsa	Kalocsa	027978	Dózsa György Gazdasági, Műszaki Szakközépiskola, Szakiskola és Kollégium	állami	Dózsa György Gazdasági, Műszaki Szakközépiskola, Szakiskola és Kollégium		0	0	elméleti és gyakorlati faipar szakmacsoportos alapozó oktatás		29	34		12	12		9	4

Tankerület	Település	OM azonosító	Intézmény neve	Fenntartó típusa (egyházi/magán/állami)	Feladatellátási hely	Köznevelési szerződés keretében látja el a feladatot	Ellátott feladat (1: ellátja a feladatot; 0: nem látja el a feladatot)		Szakmacsoport	Szakmacsoportonként az intézménybe 9. évfolyamra jelentkezők száma			Szakmacsoportonként a 9. évfolyamra az engedélyezett férőhelyek száma			Szakmacsoportonként a 9. évfolyamra felvettek száma		
							Szakiskola	Speciális szakiskola		2010/2011	2011/2012	2012/2013	2010/2011	2011/2012	2012/2013	2010/2011	2011/2012	2012/2013
Kalocsa	Kalocsa	027978	Dózsa György Gazdasági, Műszaki Szakközépiskola, Szakiskola és Kollégium	állami	Dózsa György Gazdasági, Műszaki Szakközépiskola, Szakiskola és Kollégium		0	0	elméleti és gyakorlati gépészet szakmacsoportos alapozó oktatás		81	88		38	54		21	35
Kalocsa	Kalocsa	027978	Dózsa György Gazdasági, Műszaki Szakközépiskola, Szakiskola és Kollégium	állami	Dózsa György Gazdasági, Műszaki Szakközépiskola, Szakiskola és Kollégium		0	0	elméleti és gyakorlati gépészet, építészeti, könnyűipar, élelmiszeripar szakmacsoportos alapozó oktatás		5	10		15	12		4	4
Kalocsa	Kalocsa	027978	Dózsa György Gazdasági, Műszaki Szakközépiskola, Szakiskola és Kollégium	állami	Dózsa György Gazdasági, Műszaki Szakközépiskola, Szakiskola és Kollégium		0	0	elméleti és gyakorlati informatika szakmacsoportos alapozó oktatás		71	64		28	32		14	10
Kalocsa	Kalocsa	027978	Dózsa György Gazdasági, Műszaki Szakközépiskola, Szakiskola és Kollégium	állami	Dózsa György Gazdasági, Műszaki Szakközépiskola, Szakiskola és Kollégium		0	0	elméleti és gyakorlati közgazdaság szakmacsoportos alapozó oktatás		56	61		30	30		10	7
Kalocsa	Kalocsa	027978	Dózsa György Gazdasági, Műszaki Szakközépiskola, Szakiskola és Kollégium	állami	Dózsa György Gazdasági, Műszaki Szakközépiskola, Szakiskola és Kollégium		0	0	elméleti és gyakorlati közlekedés szakmacsoportos alapozó oktatás		24			11			2	
Kalocsa	Kalocsa	027978	Dózsa György Gazdasági, Műszaki Szakközépiskola, Szakiskola és Kollégium	állami	Dózsa György Gazdasági, Műszaki Szakközépiskola, Szakiskola és Kollégium		0	0	elméleti és gyakorlati vendéglátás- idegenforgalom szakmacsoportos alapozó oktatás		72	23		50	15		10	3
Kalocsa	Kalocsa	027978	Dózsa György Gazdasági, Műszaki Szakközépiskola, Szakiskola és Kollégium	állami	Dózsa György Gazdasági, Műszaki Szakközépiskola, Szakiskola és Kollégium		0	0	tizenegyedik (nyelvi előkészítő esetén a tizenkettedik) évfolyamtól kezdődően - az Országos Képzési Jegyzék szerinti - elméleti és gyakorlati elektrotechnika- elektronika szakmacsoportos alapozó oktatás	28			14			7		
Kalocsa	Kalocsa	027978	Dózsa György Gazdasági, Műszaki Szakközépiskola, Szakiskola és Kollégium	állami	Dózsa György Gazdasági, Műszaki Szakközépiskola, Szakiskola és Kollégium		0	0	tizenegyedik (nyelvi előkészítő esetén a tizenkettedik) évfolyamtól kezdődően - az Országos Képzési Jegyzék szerinti - elméleti és gyakorlati gépészet szakmacsoportos alapozó oktatás	27			14			9		

Tankerület	Település	OM azonosító	Intézmény neve	Fenntartó típusa (egyházi/magán/állami)	Feladatellátási hely	Köznevelési szerződés keretében látja el a feladatot	Ellátott feladat (1: ellátja a feladatot; 0: nem látja el a feladatot)		Szakmacsoport	Szakmacsoportonként az intézménybe 9. évfolyamra jelentkezők száma			Szakmacsoportonként a 9. évfolyamra az engedélyezett férőhelyek száma			Szakmacsoportonként a 9. évfolyamra felvettek száma		
							Szakiskola	Speciális szakiskola		2010/2011	2011/2012	2012/2013	2010/2011	2011/2012	2012/2013	2010/2011	2011/2012	2012/2013
Kalocsa	Kalocsa	027978	Dózsa György Gazdasági, Műszaki Szakközépiskola, Szakiskola és Kollégium	állami	Dózsa György Gazdasági, Műszaki Szakközépiskola, Szakiskola és Kollégium		0	0	tizenegyedik (nyelvi előkészítő esetén a tizenkettedik) évfolyamtól kezdődően - az Országos Képzési Jegyzék szerinti - elméleti és gyakorlati közgazdaság szakmacsoportos alapozó oktatás	64			28			23		
Kalocsa	Kalocsa	027978	Dózsa György Gazdasági, Műszaki Szakközépiskola, Szakiskola és Kollégium	állami	Dózsa György Gazdasági, Műszaki Szakközépiskola, Szakiskola és Kollégium		0	0	tizenegyedik (nyelvi előkészítő esetén a tizenkettedik) évfolyamtól kezdődően - az Országos Képzési Jegyzék szerinti - elméleti és gyakorlati mezőgazdaság szakmacsoportos alapozó oktatás	11			8			1		
Kalocsa	Kalocsa	027978	Dózsa György Gazdasági, Műszaki Szakközépiskola, Szakiskola és Kollégium	állami	Dózsa György Gazdasági, Műszaki Szakközépiskola, Szakiskola és Kollégium		1	0	a kilencedik évfolyamon a szakmacsoportban folyó gyakorlati oktatás, tizedik évfolyamon folyó szakmai alapozó elméleti és gyakorlati oktatás területe(i): egyéb szolgáltatások szakmacsoport	47			28			14		
Kalocsa	Kalocsa	027978	Dózsa György Gazdasági, Műszaki Szakközépiskola, Szakiskola és Kollégium	állami	Dózsa György Gazdasági, Műszaki Szakközépiskola, Szakiskola és Kollégium		1	0	a kilencedik évfolyamon a szakmacsoportban folyó gyakorlati oktatás, tizedik évfolyamon folyó szakmai alapozó elméleti és gyakorlati oktatás területe(i): élelmiszeripar szakmacsoport	66			28			27		
Kalocsa	Kalocsa	027978	Dózsa György Gazdasági, Műszaki Szakközépiskola, Szakiskola és Kollégium	állami	Dózsa György Gazdasági, Műszaki Szakközépiskola, Szakiskola és Kollégium		1	0	a kilencedik évfolyamon a szakmacsoportban folyó gyakorlati oktatás, tizedik évfolyamon folyó szakmai alapozó elméleti és gyakorlati oktatás területe(i): építészet szakmacsoport	13			14			3		

Tankerület	Település	OM azonosító	Intézmény neve	Fenntartó típusa (egyházi/magán/állami)	Feladatellátási hely	Köznevelési szerződés keretében látja el a feladatot	Ellátott feladat (1: ellátja a feladatot; 0: nem látja el a feladatot)		Szakmacsoport	Szakmacsoportonként az intézménybe 9. évfolyamra jelentkezők száma			Szakmacsoportonként a 9. évfolyamra az engedélyezett férőhelyek száma			Szakmacsoportonként a 9. évfolyamra felvettek száma		
							Szakiskola	Speciális szakiskola		2010/2011	2011/2012	2012/2013	2010/2011	2011/2012	2012/2013	2010/2011	2011/2012	2012/2013
Kalocsa	Kalocsa	027978	Dózsa György Gazdasági, Műszaki Szakközépiskola, Szakiskola és Kollégium	állami	Dózsa György Gazdasági, Műszaki Szakközépiskola, Szakiskola és Kollégium		1	0	a kilencedik évfolyamon a szakmacsoportban folyó gyakorlati oktatás, tizedik évfolyamon folyó szakmai alapozó elméleti és gyakorlati oktatás területe(i): faipar szakmacsoport	33			16			9		
Kalocsa	Kalocsa	027978	Dózsa György Gazdasági, Műszaki Szakközépiskola, Szakiskola és Kollégium	állami	Dózsa György Gazdasági, Műszaki Szakközépiskola, Szakiskola és Kollégium		1	0	a kilencedik évfolyamon a szakmacsoportban folyó gyakorlati oktatás, tizedik évfolyamon folyó szakmai alapozó elméleti és gyakorlati oktatás területe(i): gépészet szakmacsoport	41			16			13		
Kalocsa	Kalocsa	027978	Dózsa György Gazdasági, Műszaki Szakközépiskola, Szakiskola és Kollégium	állami	Dózsa György Gazdasági, Műszaki Szakközépiskola, Szakiskola és Kollégium		1	0	a kilencedik évfolyamon a szakmacsoportban folyó gyakorlati oktatás, tizedik évfolyamon folyó szakmai alapozó elméleti és gyakorlati oktatás területe(i): gépészet szakmacsoport, építészet szakmacsoport, könnyűipar szakmacsoport, élelmiszeripar szakmac	9			15			1		
Kalocsa	Kalocsa	027978	Dózsa György Gazdasági, Műszaki Szakközépiskola, Szakiskola és Kollégium	állami	Dózsa György Gazdasági, Műszaki Szakközépiskola, Szakiskola és Kollégium		1	0	a kilencedik évfolyamon a szakmacsoportban folyó gyakorlati oktatás, tizedik évfolyamon folyó szakmai alapozó elméleti és gyakorlati oktatás területe(i): közlekedés szakmacsoport	35			12			12		
Kalocsa	Kalocsa	027978	Dózsa György Gazdasági, Műszaki Szakközépiskola, Szakiskola és Kollégium	állami	Dózsa György Gazdasági, Műszaki Szakközépiskola, Szakiskola és Kollégium		1	0	A Kt. 27. § (4) szerinti ("előrehozott") szakképzésben a képzés területei: építészet szakmacsoport	25			16			12		
Kalocsa	Kalocsa	027978	Dózsa György Gazdasági, Műszaki Szakközépiskola, Szakiskola és Kollégium	állami	Dózsa György Gazdasági, Műszaki Szakközépiskola, Szakiskola és Kollégium		1	0	A Kt. 27. § (4) szerinti ("előrehozott") szakképzésben a képzés területei:	5			12			1		

Tankerület	Település	OM azonosító	Intézmény neve	Fenntartó típusa (egyházi/magán/állami)	Feladatellátási hely	Köznevelési szerződés keretében látja el a feladatot	Ellátott feladat (1: ellátja a feladatot; 0: nem látja el a feladatot)		Szakmacsoport	Szakmacsoportonként az intézménybe 9. évfolyamra jelentkezők száma			Szakmacsoportonként a 9. évfolyamra az engedélyezett férőhelyek száma			Szakmacsoportonként a 9. évfolyamra felvettek száma		
							Szakiskola	Speciális szakiskola		2010/2011	2011/2012	2012/2013	2010/2011	2011/2012	2012/2013	2010/2011	2011/2012	2012/2013
									kőnyűipar szakmacsoport									
Kalocsa	Kalocsa	038451	Nebuló Általános Iskola, Speciális Szakiskola, Készségfejlesztő Speciális Szakiskola és Egységes Gyógypedagógiai Módszertani Intézmény	állami	Nebuló Általános Iskola, Speciális Szakiskola, Készségfejlesztő Speciális Szakiskola		0	1	a kilencedik évfolyamon a szakmacsoportban folyó gyakorlati oktatás, tizedik évfolyamon folyó szakmai alapozó elméleti és gyakorlati oktatás területe(i): mezőgazdaság szakmacsoport	13			15			9		
Kalocsa	Kalocsa	038451	Nebuló Általános Iskola, Speciális Szakiskola, Készségfejlesztő Speciális Szakiskola és Egységes Gyógypedagógiai Módszertani Intézmény	állami	Nebuló Általános Iskola, Speciális Szakiskola, Készségfejlesztő Speciális Szakiskola		0	1	elméleti és gyakorlati mezőgazdaság szakmacsoportos alapozó oktatás		11		15				10	
Kalocsa	Kalocsa	038451	Nebuló Általános Iskola, Speciális Szakiskola, Készségfejlesztő Speciális Szakiskola és Egységes Gyógypedagógiai Módszertani Intézmény	állami	Nebuló Általános Iskola, Speciális Szakiskola, Készségfejlesztő Speciális Szakiskola		0	1	nincs szakmai alapozó elméleti és gyakorlati oktatás, szakmacsoportos alapozó oktatás		1	1	5	1			1	
Kalocsa	Kalocsa	102334	Kalyi Jag Roma Nemzetiségi Szakiskola, Szakközépiskola és Alapfokú Művészetoktatási Intézmény	magán	II. számú Kalyi Jag Roma Nemzetiségi Szakiskola		1	0	a kilencedik évfolyamon a szakmacsoportban folyó gyakorlati oktatás, tizedik évfolyamon folyó szakmai alapozó elméleti és gyakorlati oktatás területe(i): a kilencedik-tizedik évfolyamon több szakmacsoportban folyó gyakorlati oktatás, szakmai alapozó elm	5			40			1		
Kalocsa	Kalocsa	102334	Kalyi Jag Roma Nemzetiségi Szakiskola, Szakközépiskola és Alapfokú Művészetoktatási Intézmény	magán	II. számú Kalyi Jag Roma Nemzetiségi Szakiskola		1	0	a kilencedik évfolyamon a szakmacsoportban folyó gyakorlati oktatás, tizedik évfolyamon folyó szakmai alapozó elméleti és gyakorlati oktatás területe(i): kereskedelem- marketing, üzleti adminisztráció	6			20			1		

Tankerület	Település	OM azonosító	Intézmény neve	Fenntartó típusa (egyházi/magán/állami)	Feladatellátási hely	Köznevelési szerződés keretében látja el a feladatot	Ellátott feladat (1: ellátja a feladatot; 0: nem látja el a feladatot)		Szakmacsoport	Szakmacsoportonként az intézménybe 9. évfolyamra jelentkezők száma			Szakmacsoportonként a 9. évfolyamra az engedélyezett férőhelyek száma			Szakmacsoportonként a 9. évfolyamra felvettek száma		
							Szakiskola	Speciális szakiskola		2010/2011	2011/2012	2012/2013	2010/2011	2011/2012	2012/2013	2010/2011	2011/2012	2012/2013
Kalocsa	Kalocsa	102334	Kalyi Jag Roma Nemzetiségi Szakiskola, Szakközépiskola és Alapfokú Művészetoktatási Intézmény	magán	II. számú Kalyi Jag Roma Nemzetiségi Szakiskola		1	0	elméleti és gyakorlati kereskedelem- marketing, üzleti adminisztráció szakmacsoportos alapozó oktatás			2			20			1
Kalocsa	Kalocsa	102334	Kalyi Jag Roma Nemzetiségi Szakiskola, Szakközépiskola és Alapfokú Művészetoktatási Intézmény	magán	II. számú Kalyi Jag Roma Nemzetiségi Szakiskola		1	0	elméleti és gyakorlati ügyvitel, kereskedelem- marketing, üzleti adminisztráció szakmacsoportos alapozó oktatás		10	3		0	20			2
Kalocsa	Kalocsa	102334	Kalyi Jag Roma Nemzetiségi Szakiskola, Szakközépiskola és Alapfokú Művészetoktatási Intézmény	magán	II. számú Kalyi Jag Roma Nemzetiségi Szakiskola		1	0	nincs szakmai alapozó elméleti és gyakorlati oktatás, szakmacsoportos alapozó oktatás		3			0				
Kalocsa	Kalocsa	200795	Euroszféra Magángimnázium, Szakközépiskola és Szakiskola	magán	Euroszféra Magángimnázium, Szakközépiskola és Szakiskola		1	0	elméleti és gyakorlati építészet szakmacsoportos alapozó oktatás			3			0			
Kalocsa	Kalocsa	200795	Euroszféra Magángimnázium, Szakközépiskola és Szakiskola	magán	Euroszféra Magángimnázium, Szakközépiskola és Szakiskola		1	0	elméleti és gyakorlati faipar szakmacsoportos alapozó oktatás			1			0			
Kalocsa	Kalocsa	200795	Euroszféra Magángimnázium, Szakközépiskola és Szakiskola	magán	Euroszféra Magángimnázium, Szakközépiskola és Szakiskola		1	0	elméleti és gyakorlati vendéglátás- idegenforgalom szakmacsoportos alapozó oktatás			9			0			
Kalocsa	Solt	200795	Euroszféra Magángimnázium, Szakközépiskola és Szakiskola	magán	Euroszféra Magángimnázium, Szakközépiskola és Szakiskola		0	0	a Kt. 27. § (4) szerinti („előrehozott”) szakképzésben a képzés területe: élelmiszeripar szakmacsoport		2			20				
Kalocsa	Solt	200795	Euroszféra Magángimnázium, Szakközépiskola és Szakiskola	magán	Euroszféra Magángimnázium, Szakközépiskola és Szakiskola		0	0	a Kt. 27. § (4) szerinti („előrehozott”) szakképzésben a képzés területe: építészet szakmacsoport		1			40			1	
Kalocsa	Solt	200795	Euroszféra Magángimnázium, Szakközépiskola és Szakiskola	magán	Euroszféra Magángimnázium, Szakközépiskola és Szakiskola		0	0	a Kt. 27. § (4) szerinti („előrehozott”) szakképzésben a képzés területe: faipar szakmacsoport		2			20			2	
Kalocsa	Solt	200795	Euroszféra Magángimnázium, Szakközépiskola és Szakiskola	magán	Euroszféra Magángimnázium, Szakközépiskola és Szakiskola		0	0	elméleti és gyakorlati élelmiszeripar szakmacsoportos alapozó oktatás		4			20			1	

Tankerület	Település	OM azonosító	Intézmény neve	Fenntartó típusa (egyházi/magán/állami)	Feladatellátási hely	Köznevelési szerződés keretében látja el a feladatot	Ellátott feladat (1: ellátja a feladatot; 0: nem látja el a feladatot)		Szakmacsoport	Szakmacsoportonként az intézménybe 9. évfolyamra jelentkezők száma			Szakmacsoportonként a 9. évfolyamra az engedélyezett férőhelyek száma			Szakmacsoportonként a 9. évfolyamra felvettek száma		
							Szakiskola	Speciális szakiskola		2010/2011	2011/2012	2012/2013	2010/2011	2011/2012	2012/2013	2010/2011	2011/2012	2012/2013
Kalocsa	Solt	200795	Euroszféra Magángimnázium, Szakközépiskola és Szakiskola	magán	Euroszféra Magángimnázium, Szakközépiskola és Szakiskola		0	0	elméleti és gyakorlati építészet szakmacsoportos alapozó oktatás		2			40				
Kalocsa	Solt	200795	Euroszféra Magángimnázium, Szakközépiskola és Szakiskola	magán	Euroszféra Magángimnázium, Szakközépiskola és Szakiskola		0	0	elméleti és gyakorlati faipar szakmacsoportos alapozó oktatás		1			20				
Kecskemét	Kecskemét	038452	Kecskeméti Egységes Gyógypedagógiai Módszertani Intézmény, Készségfejlesztő Speciális Szakiskola és Logopédiai Intézet	állami	Összetett Iskola		0	1	nincs szakmai alapozó elméleti és gyakorlati oktatás, szakmacsoportos alapozó oktatás		0	0		0	0			
Kecskemét	Kecskemét	038454	Bács-Kiskun Megyei Önkormányzat Integrált Óvodája, Általános Iskolája, Előkészítő és Készségfejlesztő Speciális Szakiskolája, Kollégiuma, Egységes Gyógypedagógiai Módszertani Intézménye, Egységes Pedagógiai Szakszolgálat, Nevelési Tanácsadója, Gyerem	állami	Bács-Kiskun Megyei Önkormányzat Integrált Óvodája, Általános Iskolája, Előkészítő és Készségfejlesztő Speciális Szakiskolája, Kollégiuma, Egységes Gyógypedagógiai Módszertani Intézménye, Egységes Pedagógiai Szakszolgálat, Nevelési Tanácsadója, Gyerem		0	1	elméleti és gyakorlati informatika, egyéb szolgáltatások szakmacsoportos alapozó oktatás			7		4			1	
Kecskemét	Kecskemét	100539	Katedra Gimnázium, Informatikai és Művészeti Szakközépiskola és Kollégium	magán	Katedra Gimnázium, Informatikai és Művészeti Szakközépiskola és Kollégium		0	0	az Országos Képzési Jegyzék szerinti elméleti és gyakorlati informatika szakmacsoportos alapozó oktatás	46			24			14		
Kecskemét	Kecskemét	100539	Katedra Gimnázium, Informatikai és Művészeti Szakközépiskola és Kollégium	magán	Katedra Gimnázium, Informatikai és Művészeti Szakközépiskola és Kollégium		0	0	az Országos Képzési Jegyzék szerinti elméleti és gyakorlati művészet, közművelődés, kommunikáció szakmacsoportos alapozó oktatás	47			24			24		
Kecskemét	Kecskemét	100539	Katedra Gimnázium, Informatikai és Művészeti Szakközépiskola és Kollégium	magán	Katedra Gimnázium, Informatikai és Művészeti Szakközépiskola és Kollégium		0	0	elméleti és gyakorlati informatika szakmacsoportos alapozó oktatás		45	59	24	24		12	15	
Kecskemét	Kecskemét	100539	Katedra Gimnázium, Informatikai és Művészeti Szakközépiskola és Kollégium	magán	Katedra Gimnázium, Informatikai és Művészeti Szakközépiskola és Kollégium		0	0	elméleti és gyakorlati művészet, közművelődés, kommunikáció szakmacsoportos alapozó oktatás		32	37	24	24		18	16	

Tankerület	Település	OM azonosító	Intézmény neve	Fenntartó típusa (egyházi/magán/állami)	Feladatellátási hely	Köznevelési szerződés keretében látja el a feladatot	Ellátott feladat (1: ellátja a feladatot; 0: nem látja el a feladatot)		Szakmacsoport	Szakmacsoportonként az intézménybe 9. évfolyamra jelentkezők száma			Szakmacsoportonként a 9. évfolyamra az engedélyezett férőhelyek száma			Szakmacsoportonként a 9. évfolyamra felvettek száma		
							Szakiskola	Speciális szakiskola		2010/2011	2011/2012	2012/2013	2010/2011	2011/2012	2012/2013	2010/2011	2011/2012	2012/2013
Kecskemét	Kecskemét	200923	Kecskeméti Művészeti Óvoda, Általános Iskola, Középiskola és Alapfokú Művészetoktatási Intézmény	állami	Kecskeméti Művészeti Óvoda, Általános Iskola, Középiskola és Alapfokú Művészetoktatási Intézmény Kodály Zoltán Ének-zenei Iskolája		0	0	az Országos Képzési Jegyzék szerinti elméleti és gyakorlati művészet, közművelődés, kommunikáció szakmacsoportos alapozó oktatás	29			28			20		
Kecskemét	Kecskemét	200923	Kecskeméti Művészeti Óvoda, Általános Iskola, Középiskola és Alapfokú Művészetoktatási Intézmény	állami	Kecskeméti Művészeti Óvoda, Általános Iskola, Középiskola és Alapfokú Művészetoktatási Intézmény Kodály Zoltán Ének-zenei Iskolája		0	0	elméleti és gyakorlati művészet, közművelődés, kommunikáció szakmacsoportos alapozó oktatás		30	35		28	32		21	24
Kecskemét	Kecskemét	200930	Lestár Péter Egységes Középiskola, Szakiskola és Óvoda	állami	Lestár Péter Egységes Középiskola, Szakiskola		1	0	a kilencedik évfolyamon a szakmacsoportban folyó gyakorlati oktatás, tizedik évfolyamon folyó szakmai alapozó elméleti és gyakorlati oktatás területe(i): kereskedelem-marketing, üzleti adminisztráció	218			84			43		
Kecskemét	Kecskemét	200930	Lestár Péter Egységes Középiskola, Szakiskola és Óvoda	állami	Lestár Péter Egységes Középiskola, Szakiskola		1	0	a Kt. 27. § (4) bekezdés alapján a kerettanterv szerint oktatott „előrehozott” szakképzésben a képzés területe: kereskedelem-marketing, üzleti adminisztráció szakmacsoport			143		72				37
Kecskemét	Kecskemét	200930	Lestár Péter Egységes Középiskola, Szakiskola és Óvoda	állami	Lestár Péter Egységes Középiskola, Szakiskola		1	0	elméleti és gyakorlati kereskedelem-marketing, üzleti adminisztráció szakmacsoportos alapozó oktatás		158	183		56	36		33	29
Kecskemét	Kecskemét	200930	Lestár Péter Egységes Középiskola, Szakiskola és Óvoda	állami	Lestár Péter Egységes Középiskola, Szakiskola		1	0	elméleti és gyakorlati közlekedés, kereskedelem-marketing, üzleti adminisztráció szakmacsoportos alapozó oktatás		223			84			30	

Tankerület	Település	OM azonosító	Intézmény neve	Fenntartó típusa (egyházi/magán/állami)	Feladatellátási hely	Köznevelési szerződés keretében látja el a feladatot	Ellátott feladat (1: ellátja a feladatot; 0: nem látja el a feladatot)		Szakmacsoport	Szakmacsoportonként az intézménybe 9. évfolyamra jelentkezők száma			Szakmacsoportonként a 9. évfolyamra az engedélyezett férőhelyek száma			Szakmacsoportonként a 9. évfolyamra felvettek száma		
							Szakiskola	Speciális szakiskola		2010/2011	2011/2012	2012/2013	2010/2011	2011/2012	2012/2013	2010/2011	2011/2012	2012/2013
Kecskemét	Kecskemét	200930	Lestár Péter Egységes Középiskola, Szakiskola és Óvoda	állami	Lestár Péter Egységes Középiskola, Szakiskola		1	0	tizenegyedik (nyelvi előkészítő esetén a tizenkettedik) évfolyamtól kezdődően - az Országos Képzési Jegyzék szerinti - elméleti és gyakorlati közlekedés szakmacsoport, kereskedelem- marketing, üzleti adminisztrációs alapozó oktatás	297			84			67		
Kecskemét	Kecskemét	201176	Kecskeméti Humán Középiskola, Szakiskola és Kollégium	állami	Kecskeméti Humán Középiskola, Szakiskola és Kollégium Kada Elek Közgazdasági Szakközépiskolája		0	0	az Országos Képzési Jegyzék szerinti elméleti és gyakorlati közgazdaság szakmacsoportos alapozó oktatás	412			75			75		
Kecskemét	Kecskemét	201176	Kecskeméti Humán Középiskola, Szakiskola és Kollégium	állami	Kecskeméti Humán Középiskola, Szakiskola és Kollégium Kada Elek Közgazdasági Szakközépiskolája		0	0	elméleti és gyakorlati kereskedelem- marketing, üzleti adminisztráció szakmacsoportos alapozó oktatás		257	243		28	30		28	28
Kecskemét	Kecskemét	201176	Kecskeméti Humán Középiskola, Szakiskola és Kollégium	állami	Kecskeméti Humán Középiskola, Szakiskola és Kollégium Kada Elek Közgazdasági Szakközépiskolája		0	0	elméleti és gyakorlati közgazdaság szakmacsoportos alapozó oktatás		433	357		88	76		88	75
Kecskemét	Kecskemét	201176	Kecskeméti Humán Középiskola, Szakiskola és Kollégium	állami	Kecskeméti Humán Középiskola, Szakiskola és Kollégium Kada Elek Közgazdasági Szakközépiskolája		0	0	elméleti és gyakorlati ügyvitel szakmacsoportos alapozó oktatás			40			12			12
Kecskemét	Kecskemét	201176	Kecskeméti Humán Középiskola, Szakiskola és Kollégium	állami	Kecskeméti Humán Középiskola, Szakiskola és Kollégium Kada Elek Közgazdasági Szakközépiskolája		0	0	tizenegyedik (nyelvi előkészítő esetén a tizenkettedik) évfolyamtól kezdődően - az Országos Képzési Jegyzék szerinti - elméleti és gyakorlati közgazdaság szakmacsoportos alapozó oktatás	84			14			14		
Kecskemét	Kecskemét	201176	Kecskeméti Humán Középiskola, Szakiskola és Kollégium	állami	Kecskeméti Humán Középiskola, Szakiskola és Kollégium Kada Elek Közgazdasági Szakközépiskolája		0	0	tizenegyedik (nyelvi előkészítő esetén a tizenkettedik) évfolyamtól kezdődően - az Országos Képzési Jegyzék szerinti - elméleti és gyakorlati kereskedelem-	282			28			28		

Tankerület	Település	OM azonosító	Intézmény neve	Fenntartó típusa (egyházi/magán/állami)	Feladatellátási hely	Köznevelési szerződés keretében látja el a feladatot	Ellátott feladat (1: ellátja a feladatot; 0: nem látja el a feladatot)		Szakmacsoport	Szakmacsoportonként az intézménybe 9. évfolyamra jelentkezők száma			Szakmacsoportonként a 9. évfolyamra az engedélyezett férőhelyek száma			Szakmacsoportonként a 9. évfolyamra felvettek száma		
							Szakiskola	Speciális szakiskola		2010/2011	2011/2012	2012/2013	2010/2011	2011/2012	2012/2013	2010/2011	2011/2012	2012/2013
									marketing, üzleti adminisztrációs alapozó oktatás									
Kecskemét	Kecskemét	201176	Kecskeméti Humán Középiskola, Szakiskola és Kollégium	állami	Kecskeméti Humán Középiskola, Szakiskola és Kollégium Széchenyi István Idegenforgalmi, Vendéglátóipari Szakközépiskola és Szakiskolája		1	0	a kilencedik évfolyamon a szakmacsoportban folyó gyakorlati oktatás, tizedik évfolyamon folyó szakmai alapozó elméleti és gyakorlati oktatás területe(i): vendéglátás- idegenforgalom szakmacsoport	298			52			52		
Kecskemét	Kecskemét	201176	Kecskeméti Humán Középiskola, Szakiskola és Kollégium	állami	Kecskeméti Humán Középiskola, Szakiskola és Kollégium Széchenyi István Idegenforgalmi, Vendéglátóipari Szakközépiskola és Szakiskolája		1	0	a Kt. 27. § (4) bekezdés alapján a kerettanterv szerint oktatott „előrehozott” szakképzésben a képzés területe: vendéglátás- idegenforgalom szakmacsoport			526			84			84
Kecskemét	Kecskemét	201176	Kecskeméti Humán Középiskola, Szakiskola és Kollégium	állami	Kecskeméti Humán Középiskola, Szakiskola és Kollégium Széchenyi István Idegenforgalmi, Vendéglátóipari Szakközépiskola és Szakiskolája		1	0	A Kt. 27. § (4) szerinti ("előrehozott") szakképzésben a képzés területei: vendéglátás- idegenforgalom szakmacsoport	139			32			32		
Kecskemét	Kecskemét	201176	Kecskeméti Humán Középiskola, Szakiskola és Kollégium	állami	Kecskeméti Humán Középiskola, Szakiskola és Kollégium Széchenyi István Idegenforgalmi, Vendéglátóipari Szakközépiskola és Szakiskolája		1	0	a Kt. 27. § (4) szerinti („előrehozott”) szakképzésben a képzés területe: vendéglátás- idegenforgalom szakmacsoport		396			54			42	
Kecskemét	Kecskemét	201176	Kecskeméti Humán Középiskola, Szakiskola és Kollégium	állami	Kecskeméti Humán Középiskola, Szakiskola és Kollégium Széchenyi István Idegenforgalmi, Vendéglátóipari Szakközépiskola és Szakiskolája		1	0	elméleti és gyakorlati vendéglátás- idegenforgalom szakmacsoportos alapozó oktatás		518	329		82	56		80	56

Tankerület	Település	OM azonosító	Intézmény neve	Fenntartó típusa (egyházi/magán/állami)	Feladatellátási hely	Köznevelési szerződés keretében látja el a feladatot	Ellátott feladat (1: ellátja a feladatot; 0: nem látja el a feladatot)		Szakmacsoport	Szakmacsoportonként az intézménybe 9. évfolyamra jelentkezők száma			Szakmacsoportonként a 9. évfolyamra az engedélyezett férőhelyek száma			Szakmacsoportonként a 9. évfolyamra felvettek száma		
							Szakiskola	Speciális szakiskola		2010/2011	2011/2012	2012/2013	2010/2011	2011/2012	2012/2013	2010/2011	2011/2012	2012/2013
Kecskemét	Kecskemét	201176	Kecskeméti Humán Középiskola, Szakiskola és Kollégium	állami	Kecskeméti Humán Középiskola, Szakiskola és Kollégium Széchenyi István Idegenforgalmi, Vendéglátóipari Szakközépiskola és Szakiskolája		1	0	tizenegyedik (nyelvi előkészítő esetén a tizenkettedik) évfolyamtól kezdődően - az Országos Képzési Jegyzék szerinti - elméleti és gyakorlati vendéglátás- idegenforgalom szakmacsoportos alapozó oktatás	456			60			60		
Kecskemét	Kecskemét	201176	Kecskeméti Humán Középiskola, Szakiskola és Kollégium	állami	Kecskeméti Humán Középiskola, Szakiskola és Kollégium Szent- Györgyi Albert Egészségügyi és Szociális Szakközépiskola és Szakiskolája		1	0	a Kt. 27. § (4) bekezdés alapján a kerettanterv szerint oktatott „előrehozott” szakképzésben a képzés területe: szociális szolgáltatások szakmacsoport			75			20			20
Kecskemét	Kecskemét	201176	Kecskeméti Humán Középiskola, Szakiskola és Kollégium	állami	Kecskeméti Humán Középiskola, Szakiskola és Kollégium Szent- Györgyi Albert Egészségügyi és Szociális Szakközépiskola és Szakiskolája		1	0	a Kt. 27. § (4) szerinti („előrehozott”) szakképzésben a képzés területe: Szociális szolgáltatások		59		26				15	
Kecskemét	Kecskemét	201176	Kecskeméti Humán Középiskola, Szakiskola és Kollégium	állami	Kecskeméti Humán Középiskola, Szakiskola és Kollégium Szent- Györgyi Albert Egészségügyi és Szociális Szakközépiskola és Szakiskolája		1	0	az Országos Képzési Jegyzék szerinti elméleti és gyakorlati egészségügy szakmacsoportos alapozó oktatás	383			56			56		
Kecskemét	Kecskemét	201176	Kecskeméti Humán Középiskola, Szakiskola és Kollégium	állami	Kecskeméti Humán Középiskola, Szakiskola és Kollégium Szent- Györgyi Albert Egészségügyi és Szociális Szakközépiskola és Szakiskolája		1	0	az Országos Képzési Jegyzék szerinti elméleti és gyakorlati szociális szolgáltatások szakmacsoportos alapozó oktatás	130			28			28		
Kecskemét	Kecskemét	201176	Kecskeméti Humán Középiskola, Szakiskola és Kollégium	állami	Kecskeméti Humán Középiskola, Szakiskola és Kollégium Szent- Györgyi Albert Egészségügyi és Szociális Szakközépiskola és Szakiskolája		1	0	elméleti és gyakorlati egészségügy szakmacsoportos alapozó oktatás		288	296	56	54		56	26	

Tankerület	Település	OM azonosító	Intézmény neve	Fenntartó típusa (egyházi/magán/állami)	Feladatellátási hely	Köznevelési szerződés keretében látja el a feladatot	Ellátott feladat (1: ellátja a feladatot; 0: nem látja el a feladatot)		Szakmacsoport	Szakmacsoportonként az intézménybe 9. évfolyamra jelentkezők száma			Szakmacsoportonként a 9. évfolyamra az engedélyezett férőhelyek száma			Szakmacsoportonként a 9. évfolyamra felvettek száma		
							Szakiskola	Speciális szakiskola		2010/2011	2011/2012	2012/2013	2010/2011	2011/2012	2012/2013	2010/2011	2011/2012	2012/2013
Kecskemét	Kecskemét	201176	Kecskeméti Humán Középiskola, Szakiskola és Kollégium	állami	Kecskeméti Humán Középiskola, Szakiskola és Kollégium Szent- Györgyi Albert Egészségügyi és Szociális Szakközépiskola és Szakiskolája		1	0	elméleti és gyakorlati szociális szolgáltatások szakmacsoportos alapozó oktatás		125	156		29	56		29	50
Kecskemét	Kecskemét	201176	Kecskeméti Humán Középiskola, Szakiskola és Kollégium	állami	Kecskeméti Humán Középiskola, Szakiskola és Kollégium Kocsis Pál Mezőgazdasági és Környezetvédelmi Szakközépiskola és Szakiskolája		1	0	a kilencedik évfolyamon a szakmacsoportban folyó gyakorlati oktatás, tizedik évfolyamon folyó szakmai alapozó elméleti és gyakorlati oktatás területe(i): vendéglátás- idegenforgalom szakmacsoport, mezőgazdaság szakmacsoport	135			26			26		
Kecskemét	Kecskemét	201176	Kecskeméti Humán Középiskola, Szakiskola és Kollégium	állami	Kecskeméti Humán Középiskola, Szakiskola és Kollégium Kocsis Pál Mezőgazdasági és Környezetvédelmi Szakközépiskola és Szakiskolája		1	0	a Kt. 27. § (4) bekezdés alapján a kerettanterv szerint oktatott „előrehozott” szakképzésben a képzés területe: mezőgazdaság szakmacsoport			48		40				12
Kecskemét	Kecskemét	201176	Kecskeméti Humán Középiskola, Szakiskola és Kollégium	állami	Kecskeméti Humán Középiskola, Szakiskola és Kollégium Kocsis Pál Mezőgazdasági és Környezetvédelmi Szakközépiskola és Szakiskolája		1	0	A Kt. 27. § (4) szerinti ("előrehozott") szakképzésben a képzés területei: mezőgazdaság szakmacsoport	29			27			8		
Kecskemét	Kecskemét	201176	Kecskeméti Humán Középiskola, Szakiskola és Kollégium	állami	Kecskeméti Humán Középiskola, Szakiskola és Kollégium Kocsis Pál Mezőgazdasági és Környezetvédelmi Szakközépiskola és Szakiskolája		1	0	a Kt. 27. § (4) szerinti („előrehozott”) szakképzésben a képzés területe: mezőgazdaság szakmacsoport		38			26			18	
Kecskemét	Kecskemét	201176	Kecskeméti Humán Középiskola, Szakiskola és Kollégium	állami	Kecskeméti Humán Középiskola, Szakiskola és Kollégium Kocsis Pál Mezőgazdasági és Környezetvédelmi Szakközépiskola és Szakiskolája		1	0	az Országos Képzési Jegyzék szerinti elméleti és gyakorlati környezetvédelem- vízgazdálkodás szakmacsoportos alapozó oktatás	176			28			28		

Tankerület	Település	OM azonosító	Intézmény neve	Fenntartó típusa (egyházi/magán/állami)	Feladatellátási hely	Köznevelési szerződés keretében látja el a feladatot	Ellátott feladat (1: ellátja a feladatot; 0: nem látja el a feladatot)		Szakmacsoport	Szakmacsoportonként az intézménybe 9. évfolyamra jelentkezők száma			Szakmacsoportonként a 9. évfolyamra az engedélyezett férőhelyek száma			Szakmacsoportonként a 9. évfolyamra felvettek száma		
							Szakiskola	Speciális szakiskola		2010/2011	2011/2012	2012/2013	2010/2011	2011/2012	2012/2013	2010/2011	2011/2012	2012/2013
Kecskemét	Kecskemét	201176	Kecskeméti Humán Középiskola, Szakiskola és Kollégium	állami	Kecskeméti Humán Középiskola, Szakiskola és Kollégium Kocsis Pál Mezőgazdasági és Környezetvédelmi Szakközépiskola és Szakiskolája		1	0	az Országos Képzési Jegyzék szerinti elméleti és gyakorlati mezőgazdaság szakmacsoportos alapozó oktatás	80			28			28		
Kecskemét	Kecskemét	201176	Kecskeméti Humán Középiskola, Szakiskola és Kollégium	állami	Kecskeméti Humán Középiskola, Szakiskola és Kollégium Kocsis Pál Mezőgazdasági és Környezetvédelmi Szakközépiskola és Szakiskolája		1	0	elméleti és gyakorlati környezetvédelem- vízgazdálkodás szakmacsoportos alapozó oktatás		128			28			28	
Kecskemét	Kecskemét	201176	Kecskeméti Humán Középiskola, Szakiskola és Kollégium	állami	Kecskeméti Humán Középiskola, Szakiskola és Kollégium Kocsis Pál Mezőgazdasági és Környezetvédelmi Szakközépiskola és Szakiskolája		1	0	elméleti és gyakorlati környezetvédelem- vízgazdálkodás, mezőgazdaság szakmacsoportos alapozó oktatás			115			30			30
Kecskemét	Kecskemét	201176	Kecskeméti Humán Középiskola, Szakiskola és Kollégium	állami	Kecskeméti Humán Középiskola, Szakiskola és Kollégium Kocsis Pál Mezőgazdasági és Környezetvédelmi Szakközépiskola és Szakiskolája		1	0	elméleti és gyakorlati mezőgazdaság szakmacsoportos alapozó oktatás		57			28			16	
Kecskemét	Kecskemét	201176	Kecskeméti Humán Középiskola, Szakiskola és Kollégium	állami	Kecskeméti Humán Középiskola, Szakiskola és Kollégium Kocsis Pál Mezőgazdasági és Környezetvédelmi Szakközépiskola és Szakiskolája		1	0	elméleti és gyakorlati vendéglátás- idegenforgalom, mezőgazdaság szakmacsoportos alapozó oktatás		106			26			26	
Kecskemét	Kecskemét	201177	Kecskeméti Műszaki Szakképző Iskola, Speciális Szakiskola és Kollégium	állami	Kecskeméti Műszaki Szakképző Iskola, Speciális Szakiskola és Kollégium; Gáspár András Szakközépiskola és Szakiskolája		1	0	a kilencedik évfolyamon a szakmacsoportban folyó gyakorlati oktatás, tizedik évfolyamon folyó szakmai alapozó elméleti és gyakorlati oktatás területe(i): gépészet szakmacsoport	71			26			12		
Kecskemét	Kecskemét	201177	Kecskeméti Műszaki Szakképző Iskola, Speciális Szakiskola és Kollégium	állami	Kecskeméti Műszaki Szakképző Iskola, Speciális Szakiskola és Kollégium; Gáspár András Szakközépiskola és Szakiskolája		1	0	a kilencedik évfolyamon a szakmacsoportban folyó gyakorlati oktatás, tizedik évfolyamon folyó szakmai alapozó elméleti és gyakorlati oktatás területe(i): közlekedés szakmacsoport	149			28			28		

Tankerület	Település	OM azonosító	Intézmény neve	Fenntartó típusa (egyházi/magán/állami)	Feladatellátási hely	Köznevelési szerződés keretében látja el a feladatot	Ellátott feladat (1: ellátja a feladatot; 0: nem látja el a feladatot)		Szakmacsoport	Szakmacsoportonként az intézménybe 9. évfolyamra jelentkezők száma			Szakmacsoportonként a 9. évfolyamra az engedélyezett férőhelyek száma			Szakmacsoportonként a 9. évfolyamra felvettek száma		
							Szakiskola	Speciális szakiskola		2010/2011	2011/2012	2012/2013	2010/2011	2011/2012	2012/2013	2010/2011	2011/2012	2012/2013
Kecskemét	Kecskemét	201177	Kecskeméti Műszaki Szakképző Iskola, Speciális Szakiskola és Kollégium	állami	Kecskeméti Műszaki Szakképző Iskola, Speciális Szakiskola és Kollégium; Gáspár András Szakközépiskola és Szakiskolája		1	0	a kilencedik évfolyamon a szakmacsoportban folyó gyakorlati oktatás, tizedik évfolyamon folyó szakmai alapozó elméleti és gyakorlati oktatás területe(i): egyéb szolgáltatások szakmacsoport	114			18			18		
Kecskemét	Kecskemét	201177	Kecskeméti Műszaki Szakképző Iskola, Speciális Szakiskola és Kollégium	állami	Kecskeméti Műszaki Szakképző Iskola, Speciális Szakiskola és Kollégium; Gáspár András Szakközépiskola és Szakiskolája		1	0	a kilencedik évfolyamon a szakmacsoportban folyó gyakorlati oktatás, tizedik évfolyamon folyó szakmai alapozó elméleti és gyakorlati oktatás területe(i): építészet szakmacsoport	159			52			40		
Kecskemét	Kecskemét	201177	Kecskeméti Műszaki Szakképző Iskola, Speciális Szakiskola és Kollégium	állami	Kecskeméti Műszaki Szakképző Iskola, Speciális Szakiskola és Kollégium; Gáspár András Szakközépiskola és Szakiskolája		1	0	a kilencedik évfolyamon a szakmacsoportban folyó gyakorlati oktatás, tizedik évfolyamon folyó szakmai alapozó elméleti és gyakorlati oktatás területe(i): nyomdaipar szakmacsoport	29			10			10		
Kecskemét	Kecskemét	201177	Kecskeméti Műszaki Szakképző Iskola, Speciális Szakiskola és Kollégium	állami	Kecskeméti Műszaki Szakképző Iskola, Speciális Szakiskola és Kollégium; Gáspár András Szakközépiskola és Szakiskolája		1	0	a Kt. 27. § (4) bekezdés alapján a kerettanterv szerint oktatott „előrehozott” szakképzésben a képzés területe: egyéb szolgáltatások szakmacsoport			70			24			13
Kecskemét	Kecskemét	201177	Kecskeméti Műszaki Szakképző Iskola, Speciális Szakiskola és Kollégium	állami	Kecskeméti Műszaki Szakképző Iskola, Speciális Szakiskola és Kollégium; Gáspár András Szakközépiskola és Szakiskolája		1	0	a Kt. 27. § (4) bekezdés alapján a kerettanterv szerint oktatott „előrehozott” szakképzésben a képzés területe: közlekedés szakmacsoport			295			98			40
Kecskemét	Kecskemét	201177	Kecskeméti Műszaki Szakképző Iskola, Speciális Szakiskola és Kollégium	állami	Kecskeméti Műszaki Szakképző Iskola, Speciális Szakiskola és Kollégium; Gáspár András Szakközépiskola és Szakiskolája		1	0	a Kt. 27. § (4) bekezdés alapján a kerettanterv szerint oktatott „előrehozott” szakképzésben a képzés területe: gépészet szakmacsoport			116			54			17

Tankerület	Település	OM azonosító	Intézmény neve	Fenntartó típusa (egyházi/magán/állami)	Feladatellátási hely	Köznevelési szerződés keretében látja el a feladatot	Ellátott feladat (1: ellátja a feladatot; 0: nem látja el a feladatot)		Szakmacsoport	Szakmacsoportonként az intézménybe 9. évfolyamra jelentkezők száma			Szakmacsoportonként a 9. évfolyamra az engedélyezett férőhelyek száma			Szakmacsoportonként a 9. évfolyamra felvettek száma		
							Szakiskola	Speciális szakiskola		2010/2011	2011/2012	2012/2013	2010/2011	2011/2012	2012/2013	2010/2011	2011/2012	2012/2013
Kecskemét	Kecskemét	201177	Kecskeméti Műszaki Szakképző Iskola, Speciális Szakiskola és Kollégium	állami	Kecskeméti Műszaki Szakképző Iskola, Speciális Szakiskola és Kollégium; Gáspár András Szakközépiskola és Szakiskolája		1	0	a Kt. 27. § (4) bekezdés alapján a kerettanterv szerint oktatott „előrehozott” szakképzésben a képzés területe: faipar szakmacsoport			14			10			2
Kecskemét	Kecskemét	201177	Kecskeméti Műszaki Szakképző Iskola, Speciális Szakiskola és Kollégium	állami	Kecskeméti Műszaki Szakképző Iskola, Speciális Szakiskola és Kollégium; Gáspár András Szakközépiskola és Szakiskolája		1	0	a Kt. 27. § (4) bekezdés alapján a kerettanterv szerint oktatott „előrehozott” szakképzésben a képzés területe: építészet szakmacsoport			140			70			25
Kecskemét	Kecskemét	201177	Kecskeméti Műszaki Szakképző Iskola, Speciális Szakiskola és Kollégium	állami	Kecskeméti Műszaki Szakképző Iskola, Speciális Szakiskola és Kollégium; Gáspár András Szakközépiskola és Szakiskolája		1	0	A Kt. 27. § (4) szerinti ("előrehozott") szakképzésben a képzés területei: gépészet szakmacsoport	42			13			6		
Kecskemét	Kecskemét	201177	Kecskeméti Műszaki Szakképző Iskola, Speciális Szakiskola és Kollégium	állami	Kecskeméti Műszaki Szakképző Iskola, Speciális Szakiskola és Kollégium; Gáspár András Szakközépiskola és Szakiskolája		1	0	A Kt. 27. § (4) szerinti ("előrehozott") szakképzésben a képzés területei: faipar szakmacsoport	24			6			6		
Kecskemét	Kecskemét	201177	Kecskeméti Műszaki Szakképző Iskola, Speciális Szakiskola és Kollégium	állami	Kecskeméti Műszaki Szakképző Iskola, Speciális Szakiskola és Kollégium; Gáspár András Szakközépiskola és Szakiskolája		1	0	a Kt. 27. § (4) szerinti („előrehozott”) szakképzésben a képzés területe: gépészet szakmacsoport		53			24			6	
Kecskemét	Kecskemét	201177	Kecskeméti Műszaki Szakképző Iskola, Speciális Szakiskola és Kollégium	állami	Kecskeméti Műszaki Szakképző Iskola, Speciális Szakiskola és Kollégium; Gáspár András Szakközépiskola és Szakiskolája		1	0	a Kt. 27. § (4) szerinti („előrehozott”) szakképzésben a képzés területe: közlekedés szakmacsoport		192			80			23	
Kecskemét	Kecskemét	201177	Kecskeméti Műszaki Szakképző Iskola, Speciális Szakiskola és Kollégium	állami	Kecskeméti Műszaki Szakképző Iskola, Speciális Szakiskola és Kollégium; Gáspár András Szakközépiskola és Szakiskolája		1	0	az Országos Képzési Jegyzék szerinti elméleti és gyakorlati építészet szakmacsoportos alapozó oktatás	50			28			15		
Kecskemét	Kecskemét	201177	Kecskeméti Műszaki Szakképző Iskola, Speciális Szakiskola és Kollégium	állami	Kecskeméti Műszaki Szakképző Iskola, Speciális Szakiskola és Kollégium; Gáspár András Szakközépiskola és Szakiskolája		1	0	az Országos Képzési Jegyzék szerinti elméleti és gyakorlati közlekedés szakmacsoportos alapozó oktatás	107			28			28		

Tankerület	Település	OM azonosító	Intézmény neve	Fenntartó típusa (egyházi/magán/állami)	Feladatellátási hely	Köznevelési szerződés keretében látja el a feladatot	Ellátott feladat (1: ellátja a feladatot; 0: nem látja el a feladatot)		Szakmacsoport	Szakmacsoportonként az intézménybe 9. évfolyamra jelentkezők száma			Szakmacsoportonként a 9. évfolyamra az engedélyezett férőhelyek száma			Szakmacsoportonként a 9. évfolyamra felvettek száma		
							Szakiskola	Speciális szakiskola		2010/2011	2011/2012	2012/2013	2010/2011	2011/2012	2012/2013	2010/2011	2011/2012	2012/2013
Kecskemét	Kecskemét	201177	Kecskeméti Műszaki Szakképző Iskola, Speciális Szakiskola és Kollégium	állami	Kecskeméti Műszaki Szakképző Iskola, Speciális Szakiskola és Kollégium; Gáspár András Szakközépiskola és Szakiskolája		1	0	az Országos Képzési Jegyzék szerinti elméleti és gyakorlati nincs a kilencedik-tizedik évfolyamon gyakorlati oktatás, szakmai alapozó elméleti és gyakorlati oktatás, szakmacsoportos alapozó oktatásos alapozó oktatás	226			56			56		
Kecskemét	Kecskemét	201177	Kecskeméti Műszaki Szakképző Iskola, Speciális Szakiskola és Kollégium	állami	Kecskeméti Műszaki Szakképző Iskola, Speciális Szakiskola és Kollégium; Gáspár András Szakközépiskola és Szakiskolája		1	0	elméleti és gyakorlati egyéb szolgáltatások szakmacsoportos alapozó oktatás		102			14			14	
Kecskemét	Kecskemét	201177	Kecskeméti Műszaki Szakképző Iskola, Speciális Szakiskola és Kollégium	állami	Kecskeméti Műszaki Szakképző Iskola, Speciális Szakiskola és Kollégium; Gáspár András Szakközépiskola és Szakiskolája		1	0	elméleti és gyakorlati építészeti szakmacsoportos alapozó oktatás		178	25		68	32		51	5
Kecskemét	Kecskemét	201177	Kecskeméti Műszaki Szakképző Iskola, Speciális Szakiskola és Kollégium	állami	Kecskeméti Műszaki Szakképző Iskola, Speciális Szakiskola és Kollégium; Gáspár András Szakközépiskola és Szakiskolája		1	0	elméleti és gyakorlati faipari szakmacsoportos alapozó oktatás		19			6			5	
Kecskemét	Kecskemét	201177	Kecskeméti Műszaki Szakképző Iskola, Speciális Szakiskola és Kollégium	állami	Kecskeméti Műszaki Szakképző Iskola, Speciális Szakiskola és Kollégium; Gáspár András Szakközépiskola és Szakiskolája		1	0	elméleti és gyakorlati gépészet szakmacsoportos alapozó oktatás		47	13		12	0		9	
Kecskemét	Kecskemét	201177	Kecskeméti Műszaki Szakképző Iskola, Speciális Szakiskola és Kollégium	állami	Kecskeméti Műszaki Szakképző Iskola, Speciális Szakiskola és Kollégium; Gáspár András Szakközépiskola és Szakiskolája		1	0	elméleti és gyakorlati gépészet, építészeti szakmacsoportos alapozó oktatás		13			0				
Kecskemét	Kecskemét	201177	Kecskeméti Műszaki Szakképző Iskola, Speciális Szakiskola és Kollégium	állami	Kecskeméti Műszaki Szakképző Iskola, Speciális Szakiskola és Kollégium; Gáspár András Szakközépiskola és Szakiskolája		1	0	elméleti és gyakorlati könnyűipar, faipar, nyomdaipari szakmacsoportos alapozó oktatás			7			0			
Kecskemét	Kecskemét	201177	Kecskeméti Műszaki Szakképző Iskola, Speciális Szakiskola és Kollégium	állami	Kecskeméti Műszaki Szakképző Iskola, Speciális Szakiskola és Kollégium; Gáspár András Szakközépiskola és Szakiskolája		1	0	elméleti és gyakorlati közlekedési szakmacsoportos alapozó oktatás		211	77		52	32		52	22

Tankerület	Település	OM azonosító	Intézmény neve	Fenntartó típusa (egyházi/magán/állami)	Feladatellátási hely	Köznevelési szerződés keretében látja el a feladatot	Ellátott feladat (1: ellátja a feladatot; 0: nem látja el a feladatot)		Szakmacsoport	Szakmacsoportonként az intézménybe 9. évfolyamra jelentkezők száma			Szakmacsoportonként a 9. évfolyamra az engedélyezett férőhelyek száma			Szakmacsoportonként a 9. évfolyamra felvettek száma		
							Szakiskola	Speciális szakiskola		2010/2011	2011/2012	2012/2013	2010/2011	2011/2012	2012/2013	2010/2011	2011/2012	2012/2013
Kecskemét	Kecskemét	201177	Kecskeméti Műszaki Szakképző Iskola, Speciális Szakiskola és Kollégium	állami	Kecskeméti Műszaki Szakképző Iskola, Speciális Szakiskola és Kollégium; Gáspár András Szakközépiskola és Szakiskolája		1	0	elméleti és gyakorlati nyomdaipar szakmacsoportos alapozó oktatás		37			6			6	
Kecskemét	Kecskemét	201177	Kecskeméti Műszaki Szakképző Iskola, Speciális Szakiskola és Kollégium	állami	Kecskeméti Műszaki Szakképző Iskola, Speciális Szakiskola és Kollégium; Gáspár András Szakközépiskola és Szakiskolája		1	0	elméleti és gyakorlati nyomdaipar szakmacsoportos alapozó oktatás;			22			12			2
Kecskemét	Kecskemét	201177	Kecskeméti Műszaki Szakképző Iskola, Speciális Szakiskola és Kollégium	állami	Kecskeméti Műszaki Szakképző Iskola, Speciális Szakiskola és Kollégium; Gáspár András Szakközépiskola és Szakiskolája		1	0	nincs elméleti és gyakorlati szakmacsoportos alapozó oktatás		221	152		58	64		58	64
Kecskemét	Kecskemét	201177	Kecskeméti Műszaki Szakképző Iskola, Speciális Szakiskola és Kollégium	állami	Kecskeméti Műszaki Szakképző Iskola, Speciális Szakiskola és Kollégium; Kandó Kálmán Szakközépiskola és Szakiskolája		1	0	a kilencedik évfolyamon a szakmacsoportban folyó gyakorlati oktatás, tizedik évfolyamon folyó szakmai alapozó elméleti és gyakorlati oktatás területe(i): könnyűipar szakmacsoport	26			12			3		
Kecskemét	Kecskemét	201177	Kecskeméti Műszaki Szakképző Iskola, Speciális Szakiskola és Kollégium	állami	Kecskeméti Műszaki Szakképző Iskola, Speciális Szakiskola és Kollégium; Kandó Kálmán Szakközépiskola és Szakiskolája		1	0	a kilencedik évfolyamon a szakmacsoportban folyó gyakorlati oktatás, tizedik évfolyamon folyó szakmai alapozó elméleti és gyakorlati oktatás területe(i): elektrotechnika-elektronika szakmacsoport	78			12			12		
Kecskemét	Kecskemét	201177	Kecskeméti Műszaki Szakképző Iskola, Speciális Szakiskola és Kollégium	állami	Kecskeméti Műszaki Szakképző Iskola, Speciális Szakiskola és Kollégium; Kandó Kálmán Szakközépiskola és Szakiskolája		1	0	a kilencedik évfolyamon a szakmacsoportban folyó gyakorlati oktatás, tizedik évfolyamon folyó szakmai alapozó elméleti és gyakorlati oktatás területe(i): gépészet szakmacsoport	134			36			30		

Tankerület	Település	OM azonosító	Intézmény neve	Fenntartó típusa (egyházi/magán/állami)	Feladatellátási hely	Köznevelési szerződés keretében látja el a feladatot	Ellátott feladat (1: ellátja a feladatot; 0: nem látja el a feladatot)		Szakmacsoport	Szakmacsoportonként az intézménybe 9. évfolyamra jelentkezők száma			Szakmacsoportonként a 9. évfolyamra az engedélyezett férőhelyek száma			Szakmacsoportonként a 9. évfolyamra felvettek száma		
							Szakiskola	Speciális szakiskola		2010/2011	2011/2012	2012/2013	2010/2011	2011/2012	2012/2013	2010/2011	2011/2012	2012/2013
Kecskemét	Kecskemét	201177	Kecskeméti Műszaki Szakképző Iskola, Speciális Szakiskola és Kollégium	állami	Kecskeméti Műszaki Szakképző Iskola, Speciális Szakiskola és Kollégium; Kandó Kálmán Szakközépiskola és Szakiskolája		1	0	a kilencedik évfolyamon a szakmacsoportban folyó gyakorlati oktatás, tizedik évfolyamon folyó szakmai alapozó elméleti és gyakorlati oktatás területe(i): faipar szakmacsoport	145			28			28		
Kecskemét	Kecskemét	201177	Kecskeméti Műszaki Szakképző Iskola, Speciális Szakiskola és Kollégium	állami	Kecskeméti Műszaki Szakképző Iskola, Speciális Szakiskola és Kollégium; Kandó Kálmán Szakközépiskola és Szakiskolája		1	0	a Kt. 27. § (4) bekezdés alapján a kerettanterv szerint oktatott „előrehozott” szakképzésben a képzés területe: faipar szakmacsoport			110			30			25
Kecskemét	Kecskemét	201177	Kecskeméti Műszaki Szakképző Iskola, Speciális Szakiskola és Kollégium	állami	Kecskeméti Műszaki Szakképző Iskola, Speciális Szakiskola és Kollégium; Kandó Kálmán Szakközépiskola és Szakiskolája		1	0	a Kt. 27. § (4) bekezdés alapján a kerettanterv szerint oktatott „előrehozott” szakképzésben a képzés területe: gépészet szakmacsoport			232			63			52
Kecskemét	Kecskemét	201177	Kecskeméti Műszaki Szakképző Iskola, Speciális Szakiskola és Kollégium	állami	Kecskeméti Műszaki Szakképző Iskola, Speciális Szakiskola és Kollégium; Kandó Kálmán Szakközépiskola és Szakiskolája		1	0	a Kt. 27. § (4) bekezdés alapján a kerettanterv szerint oktatott „előrehozott” szakképzésben a képzés területe: elektrotechnika-elektronika szakmacsoport			137			45			37
Kecskemét	Kecskemét	201177	Kecskeméti Műszaki Szakképző Iskola, Speciális Szakiskola és Kollégium	állami	Kecskeméti Műszaki Szakképző Iskola, Speciális Szakiskola és Kollégium; Kandó Kálmán Szakközépiskola és Szakiskolája		1	0	a Kt. 27. § (4) bekezdés alapján a kerettanterv szerint oktatott „előrehozott” szakképzésben a képzés területe: könnyűipar szakmacsoport			57			15			8
Kecskemét	Kecskemét	201177	Kecskeméti Műszaki Szakképző Iskola, Speciális Szakiskola és Kollégium	állami	Kecskeméti Műszaki Szakképző Iskola, Speciális Szakiskola és Kollégium; Kandó Kálmán Szakközépiskola és Szakiskolája		1	0	A Kt. 27. § (4) szerinti ("előrehozott") szakképzésben a képzés területei: könnyűipar szakmacsoport	13			12			9		
Kecskemét	Kecskemét	201177	Kecskeméti Műszaki Szakképző Iskola, Speciális Szakiskola és Kollégium	állami	Kecskeméti Műszaki Szakképző Iskola, Speciális Szakiskola és Kollégium; Kandó Kálmán Szakközépiskola és Szakiskolája		1	0	A Kt. 27. § (4) szerinti ("előrehozott") szakképzésben a képzés területei: gépészet szakmacsoport	23			14			6		

Tankerület	Település	OM azonosító	Intézmény neve	Fenntartó típusa (egyházi/magán/állami)	Feladatellátási hely	Köznevelési szerződés keretében látja el a feladatot	Ellátott feladat (1: ellátja a feladatot; 0: nem látja el a feladatot)		Szakmacsoport	Szakmacsoportonként az intézménybe 9. évfolyamra jelentkezők száma			Szakmacsoportonként a 9. évfolyamra az engedélyezett férőhelyek száma			Szakmacsoportonként a 9. évfolyamra felvettek száma		
							Szakiskola	Speciális szakiskola		2010/2011	2011/2012	2012/2013	2010/2011	2011/2012	2012/2013	2010/2011	2011/2012	2012/2013
Kecskemét	Kecskemét	201177	Kecskeméti Műszaki Szakképző Iskola, Speciális Szakiskola és Kollégium	állami	Kecskeméti Műszaki Szakképző Iskola, Speciális Szakiskola és Kollégium; Kandó Kálmán Szakközépiskola és Szakiskolája		1	0	a Kt. 27. § (4) szerinti („előrehozott”) szakképzésben a képzés területe: elektrotechnika- elektronika szakmacsoport		136			30			21	
Kecskemét	Kecskemét	201177	Kecskeméti Műszaki Szakképző Iskola, Speciális Szakiskola és Kollégium	állami	Kecskeméti Műszaki Szakképző Iskola, Speciális Szakiskola és Kollégium; Kandó Kálmán Szakközépiskola és Szakiskolája		1	0	a Kt. 27. § (4) szerinti („előrehozott”) szakképzésben a képzés területe: könnyűipar szakmacsoport		38			12			8	
Kecskemét	Kecskemét	201177	Kecskeméti Műszaki Szakképző Iskola, Speciális Szakiskola és Kollégium	állami	Kecskeméti Műszaki Szakképző Iskola, Speciális Szakiskola és Kollégium; Kandó Kálmán Szakközépiskola és Szakiskolája		1	0	a Kt. 27. § (4) szerinti („előrehozott”) szakképzésben a képzés területe: gépészet szakmacsoport		101			25			20	
Kecskemét	Kecskemét	201177	Kecskeméti Műszaki Szakképző Iskola, Speciális Szakiskola és Kollégium	állami	Kecskeméti Műszaki Szakképző Iskola, Speciális Szakiskola és Kollégium; Kandó Kálmán Szakközépiskola és Szakiskolája		1	0	elméleti és gyakorlati elektrotechnika- elektronika szakmacsoportos alapozó oktatás		114	87		14	30		14	26
Kecskemét	Kecskemét	201177	Kecskeméti Műszaki Szakképző Iskola, Speciális Szakiskola és Kollégium	állami	Kecskeméti Műszaki Szakképző Iskola, Speciális Szakiskola és Kollégium; Kandó Kálmán Szakközépiskola és Szakiskolája		1	0	elméleti és gyakorlati faipar szakmacsoportos alapozó oktatás		63	40		28	15		12	9
Kecskemét	Kecskemét	201177	Kecskeméti Műszaki Szakképző Iskola, Speciális Szakiskola és Kollégium	állami	Kecskeméti Műszaki Szakképző Iskola, Speciális Szakiskola és Kollégium; Kandó Kálmán Szakközépiskola és Szakiskolája		1	0	elméleti és gyakorlati gépészet szakmacsoportos alapozó oktatás		104	74		28	30		17	17
Kecskemét	Kecskemét	201177	Kecskeméti Műszaki Szakképző Iskola, Speciális Szakiskola és Kollégium	állami	Kecskeméti Műszaki Szakképző Iskola, Speciális Szakiskola és Kollégium; Kandó Kálmán Szakközépiskola és Szakiskolája		1	0	elméleti és gyakorlati gépészet, elektrotechnika- elektronika, informatika szakmacsoportos alapozó oktatás		113	119		28	30		28	30
Kecskemét	Kecskemét	201177	Kecskeméti Műszaki Szakképző Iskola, Speciális Szakiskola és Kollégium	állami	Kecskeméti Műszaki Szakképző Iskola, Speciális Szakiskola és Kollégium; Kandó Kálmán Szakközépiskola és Szakiskolája		1	0	elméleti és gyakorlati gépészet, elektrotechnika- elektronika, könnyűipar, faipar szakmacsoportos alapozó oktatás		233			44			44	

Tankerület	Település	OM azonosító	Intézmény neve	Fenntartó típusa (egyházi/magán/állami)	Feladatellátási hely	Köznevelési szerződés keretében látja el a feladatot	Ellátott feladat (1: ellátja a feladatot; 0: nem látja el a feladatot)		Szakmacsoport	Szakmacsoportonként az intézménybe 9. évfolyamra jelentkezők száma			Szakmacsoportonként a 9. évfolyamra az engedélyezett férőhelyek száma			Szakmacsoportonként a 9. évfolyamra felvettek száma		
							Szakiskola	Speciális szakiskola		2010/2011	2011/2012	2012/2013	2010/2011	2011/2012	2012/2013	2010/2011	2011/2012	2012/2013
Kecskemét	Kecskemét	201177	Kecskeméti Műszaki Szakképző Iskola, Speciális Szakiskola és Kollégium	állami	Kecskeméti Műszaki Szakképző Iskola, Speciális Szakiskola és Kollégium; Kandó Kálmán Szakközépiskola és Szakiskolája		1	0	elméleti és gyakorlati informatika szakmacsoportos alapozó oktatás		188	180		28	30		28	30
Kecskemét	Kecskemét	201177	Kecskeméti Műszaki Szakképző Iskola, Speciális Szakiskola és Kollégium	állami	Kecskeméti Műszaki Szakképző Iskola, Speciális Szakiskola és Kollégium; Kandó Kálmán Szakközépiskola és Szakiskolája		1	0	elméleti és gyakorlati könnyűipar szakmacsoportos alapozó oktatás		46	45		14	15		12	13
Kecskemét	Kecskemét	201177	Kecskeméti Műszaki Szakképző Iskola, Speciális Szakiskola és Kollégium	állami	Kecskeméti Műszaki Szakképző Iskola, Speciális Szakiskola és Kollégium; Kandó Kálmán Szakközépiskola és Szakiskolája		1	0	elméleti és gyakorlati művészet, közművelődés, kommunikáció szakmacsoportos alapozó oktatás		69	74		30	32		30	32
Kecskemét	Kecskemét	201177	Kecskeméti Műszaki Szakképző Iskola, Speciális Szakiskola és Kollégium	állami	Kecskeméti Műszaki Szakképző Iskola, Speciális Szakiskola és Kollégium; Kandó Kálmán Szakközépiskola és Szakiskolája		1	0	tizenegyedik (nyelvi előkészítő esetén a tizenkettedik) évfolyamtól kezdődően - az Országos Képzési Jegyzék szerinti - elméleti és gyakorlati művészet, közművelődés, kommunikáció szakmacsoportos alapozó oktatás	104			30			30		
Kecskemét	Kecskemét	201177	Kecskeméti Műszaki Szakképző Iskola, Speciális Szakiskola és Kollégium	állami	Kecskeméti Műszaki Szakképző Iskola, Speciális Szakiskola és Kollégium; Kandó Kálmán Szakközépiskola és Szakiskolája		1	0	tizenegyedik (nyelvi előkészítő esetén a tizenkettedik) évfolyamtól kezdődően - az Országos Képzési Jegyzék szerinti - elméleti és gyakorlati elektrotechnika-elektronika szakmacsoportos alapozó oktatás	127			42			42		
Kecskemét	Kecskemét	201177	Kecskeméti Műszaki Szakképző Iskola, Speciális Szakiskola és Kollégium	állami	Kecskeméti Műszaki Szakképző Iskola, Speciális Szakiskola és Kollégium; Kandó Kálmán Szakközépiskola és Szakiskolája		1	0	tizenegyedik (nyelvi előkészítő esetén a tizenkettedik) évfolyamtól kezdődően - az Országos Képzési Jegyzék szerinti - elméleti és gyakorlati könnyűipar szakmacsoportos alapozó oktatás	44			14			14		

Tankerület	Település	OM azonosító	Intézmény neve	Fenntartó típusa (egyházi/magán/állami)	Feladatellátási hely	Köznevelési szerződés keretében látja el a feladatot	Ellátott feladat (1: ellátja a feladatot; 0: nem látja el a feladatot)		Szakmacsoport	Szakmacsoportonként az intézménybe 9. évfolyamra jelentkezők száma			Szakmacsoportonként a 9. évfolyamra az engedélyezett férőhelyek száma			Szakmacsoportonként a 9. évfolyamra felvettek száma		
							Szakiskola	Speciális szakiskola		2010/2011	2011/2012	2012/2013	2010/2011	2011/2012	2012/2013	2010/2011	2011/2012	2012/2013
Kecskemét	Kecskemét	201177	Kecskeméti Műszaki Szakképző Iskola, Speciális Szakiskola és Kollégium	állami	Kecskeméti Műszaki Szakképző Iskola, Speciális Szakiskola és Kollégium; Kandó Kálmán Szakközépiskola és Szakiskolája		1	0	tizenegyedik (nyelvi előkészítő esetén a tizenkettedik) évfolyamtól kezdődően - az Országos Képzési Jegyzék szerinti - elméleti és gyakorlati informatika szakmacsoportos alapozó oktatás	192			29			29		
Kecskemét	Kecskemét	201177	Kecskeméti Műszaki Szakképző Iskola, Speciális Szakiskola és Kollégium	állami	Kecskeméti Műszaki Szakképző Iskola, Speciális Szakiskola és Kollégium; Kandó Kálmán Szakközépiskola és Szakiskolája		1	0	tizenegyedik (nyelvi előkészítő esetén a tizenkettedik) évfolyamtól kezdődően - az Országos Képzési Jegyzék szerinti - elméleti és gyakorlati faipar szakmacsoportos alapozó oktatás	74			28			28		
Kecskemét	Kecskemét	201177	Kecskeméti Műszaki Szakképző Iskola, Speciális Szakiskola és Kollégium	állami	Kecskeméti Műszaki Szakképző Iskola, Speciális Szakiskola és Kollégium; Kandó Kálmán Szakközépiskola és Szakiskolája		1	0	tizenegyedik (nyelvi előkészítő esetén a tizenkettedik) évfolyamtól kezdődően - az Országos Képzési Jegyzék szerinti - elméleti és gyakorlati gépészet szakmacsoportos alapozó oktatás	99			28			28		
Kecskemét	Kecskemét	201177	Kecskeméti Műszaki Szakképző Iskola, Speciális Szakiskola és Kollégium	állami	Kecskeméti Műszaki Szakképző Iskola, Speciális Szakiskola és Kollégium; Speciális Szakiskolája		0	1	a kilencedik évfolyamon a szakmacsoportban folyó gyakorlati oktatás, tizedik évfolyamon folyó szakmai alapozó elméleti és gyakorlati oktatás területe(i): gépészet szakmacsoport, építészet szakmacsoport, könnyűipar szakmacsoport, mezőgazdaság szakmacso	15			40			14		
Kecskemét	Kecskemét	201177	Kecskeméti Műszaki Szakképző Iskola, Speciális Szakiskola és Kollégium	állami	Kecskeméti Műszaki Szakképző Iskola, Speciális Szakiskola és Kollégium; Speciális Szakiskolája		0	1	elméleti és gyakorlati gépészet, építészet, könnyűipar, mezőgazdaság szakmacsoportos alapozó oktatás		51	48	45	38		35	33	

Tankerület	Település	OM azonosító	Intézmény neve	Fenntartó típusa (egyházi/magán/állami)	Feladatellátási hely	Köznevelési szerződés keretében látja el a feladatot	Ellátott feladat (1: ellátja a feladatot; 0: nem látja el a feladatot)		Szakmacsoport	Szakmacsoportonként az intézménybe 9. évfolyamra jelentkezők száma			Szakmacsoportonként a 9. évfolyamra az engedélyezett férőhelyek száma			Szakmacsoportonként a 9. évfolyamra felvettek száma		
							Szakiskola	Speciális szakiskola		2010/2011	2011/2012	2012/2013	2010/2011	2011/2012	2012/2013	2010/2011	2011/2012	2012/2013
Kiskőrös	Kecel	028012	T.G.-Virágdekor Szakképző Iskola és Kollégium	magán	T.G.-Virágdekor Szakképző Iskola és Kollégium		1	0	a kilencedik évfolyamon a szakmacsoportban folyó gyakorlati oktatás, tizedik évfolyamon folyó szakmai alapozó elméleti és gyakorlati oktatás területe(i): egészségügy szakmacsoport	2			0					
Kiskőrös	Kecel	028012	T.G.-Virágdekor Szakképző Iskola és Kollégium	magán	T.G.-Virágdekor Szakképző Iskola és Kollégium		1	0	a kilencedik évfolyamon a szakmacsoportban folyó gyakorlati oktatás, tizedik évfolyamon folyó szakmai alapozó elméleti és gyakorlati oktatás területe(i): élelmiszeripar szakmacsoport	11			25			2		
Kiskőrös	Kecel	028012	T.G.-Virágdekor Szakképző Iskola és Kollégium	magán	T.G.-Virágdekor Szakképző Iskola és Kollégium		1	0	a kilencedik évfolyamon a szakmacsoportban folyó gyakorlati oktatás, tizedik évfolyamon folyó szakmai alapozó elméleti és gyakorlati oktatás területe(i): kereskedelem-marketing, üzleti adminisztráció, vendéglátás-idegenforgalom szakmacsoport	52			50			16		
Kiskőrös	Kecel	028012	T.G.-Virágdekor Szakképző Iskola és Kollégium	magán	T.G.-Virágdekor Szakképző Iskola és Kollégium		1	0	a kilencedik évfolyamon a szakmacsoportban folyó gyakorlati oktatás, tizedik évfolyamon folyó szakmai alapozó elméleti és gyakorlati oktatás területe(i): mezőgazdaság szakmacsoport	11			50			3		
Kiskőrös	Kecel	028012	T.G.-Virágdekor Szakképző Iskola és Kollégium	magán	T.G.-Virágdekor Szakképző Iskola és Kollégium		1	0	a kilencedik évfolyamon a szakmacsoportban folyó gyakorlati oktatás, tizedik évfolyamon folyó szakmai alapozó elméleti és gyakorlati oktatás területe(i): ügyvitel szakmacsoport	7			25					

Tankerület	Település	OM azonosító	Intézmény neve	Fenntartó típusa (egyházi/magán/állami)	Feladatellátási hely	Köznevelési szerződés keretében látja el a feladatot	Ellátott feladat (1: ellátja a feladatot; 0: nem látja el a feladatot)		Szakmacsoport	Szakmacsoportonként az intézménybe 9. évfolyamra jelentkezők száma			Szakmacsoportonként a 9. évfolyamra az engedélyezett férőhelyek száma			Szakmacsoportonként a 9. évfolyamra felvettek száma		
							Szakiskola	Speciális szakiskola		2010/2011	2011/2012	2012/2013	2010/2011	2011/2012	2012/2013	2010/2011	2011/2012	2012/2013
Kiskőrös	Kecel	028012	T.G.-Virágdekor Szakképző Iskola és Kollégium	magán	T.G.-Virágdekor Szakképző Iskola és Kollégium		1	0	a Kt. 27. § (4) bekezdés alapján a kerettanterv szerint oktatott „előrehozott” szakképzésben a képzés területe: élelmiszeripar szakmacsoport			3			10			
Kiskőrös	Kecel	028012	T.G.-Virágdekor Szakképző Iskola és Kollégium	magán	T.G.-Virágdekor Szakképző Iskola és Kollégium		1	0	a Kt. 27. § (4) bekezdés alapján a kerettanterv szerint oktatott „előrehozott” szakképzésben a képzés területe: kereskedelem-marketing, üzleti adminisztráció szakmacsoport			1			20			
Kiskőrös	Kecel	028012	T.G.-Virágdekor Szakképző Iskola és Kollégium	magán	T.G.-Virágdekor Szakképző Iskola és Kollégium		1	0	a Kt. 27. § (4) bekezdés alapján a kerettanterv szerint oktatott „előrehozott” szakképzésben a képzés területe: mezőgazdaság szakmacsoport			4			20			1
Kiskőrös	Kecel	028012	T.G.-Virágdekor Szakképző Iskola és Kollégium	magán	T.G.-Virágdekor Szakképző Iskola és Kollégium		1	0	a Kt. 27. § (4) bekezdés alapján a kerettanterv szerint oktatott „előrehozott” szakképzésben a képzés területe: ügyvitel szakmacsoport			1			10			
Kiskőrös	Kecel	028012	T.G.-Virágdekor Szakképző Iskola és Kollégium	magán	T.G.-Virágdekor Szakképző Iskola és Kollégium		1	0	a Kt. 27. § (4) bekezdés alapján a kerettanterv szerint oktatott „előrehozott” szakképzésben a képzés területe: vendéglátás-idegenforgalom szakmacsoport			6			30			2
Kiskőrös	Kecel	028012	T.G.-Virágdekor Szakképző Iskola és Kollégium	magán	T.G.-Virágdekor Szakképző Iskola és Kollégium		1	0	a Kt. 27. § (4) szerinti ("előrehozott") szakképzésben a képzés területe(i): élelmiszeripar szakmacsoport	0			0					
Kiskőrös	Kecel	028012	T.G.-Virágdekor Szakképző Iskola és Kollégium	magán	T.G.-Virágdekor Szakképző Iskola és Kollégium		1	0	a Kt. 27. § (4) szerinti ("előrehozott") szakképzésben a képzés területe(i): kereskedelem-marketing, üzleti adminisztráció	0			0					

Tankerület	Település	OM azonosító	Intézmény neve	Fenntartó típusa (egyházi/magán/állami)	Feladatellátási hely	Köznevelési szerződés keretében látja el a feladatot	Ellátott feladat (1: ellátja a feladatot; 0: nem látja el a feladatot)		Szakmacsoport	Szakmacsoportonként az intézménybe 9. évfolyamra jelentkezők száma			Szakmacsoportonként a 9. évfolyamra az engedélyezett férőhelyek száma			Szakmacsoportonként a 9. évfolyamra felvettek száma		
							Szakiskola	Speciális szakiskola		2010/2011	2011/2012	2012/2013	2010/2011	2011/2012	2012/2013	2010/2011	2011/2012	2012/2013
									szakmacsoport									
Kiskőrös	Kecel	028012	T.G.-Virágdekor Szakképző Iskola és Kollégium	magán	T.G.-Virágdekor Szakképző Iskola és Kollégium		1	0	a Kt. 27. § (4) szerinti ("előrehozott") szakképzésben a képzés területe(i): mezőgazdaság szakmacsoport	0			0					
Kiskőrös	Kecel	028012	T.G.-Virágdekor Szakképző Iskola és Kollégium	magán	T.G.-Virágdekor Szakképző Iskola és Kollégium		1	0	a Kt. 27. § (4) szerinti ("előrehozott") szakképzésben a képzés területe(i): ügyvitel szakmacsoport	0			0					
Kiskőrös	Kecel	028012	T.G.-Virágdekor Szakképző Iskola és Kollégium	magán	T.G.-Virágdekor Szakképző Iskola és Kollégium		1	0	a Kt. 27. § (4) szerinti ("előrehozott") szakképzésben a képzés területe(i): vendéglátás-idegenforgalom szakmacsoport	6			40			2		
Kiskőrös	Kecel	028012	T.G.-Virágdekor Szakképző Iskola és Kollégium	magán	T.G.-Virágdekor Szakképző Iskola és Kollégium		1	0	A Kt. 27. § (4) szerinti ("előrehozott") szakképzésben a képzés területei: élelmiszeripar szakmacsoport	2			20			1		
Kiskőrös	Kecel	028012	T.G.-Virágdekor Szakképző Iskola és Kollégium	magán	T.G.-Virágdekor Szakképző Iskola és Kollégium		1	0	A Kt. 27. § (4) szerinti ("előrehozott") szakképzésben a képzés területei: kereskedelem-marketing, üzleti adminisztráció szakmacsoport	3			20			1		
Kiskőrös	Kecel	028012	T.G.-Virágdekor Szakképző Iskola és Kollégium	magán	T.G.-Virágdekor Szakképző Iskola és Kollégium		1	0	A Kt. 27. § (4) szerinti ("előrehozott") szakképzésben a képzés területei: mezőgazdaság szakmacsoport	0			0					
Kiskőrös	Kecel	028012	T.G.-Virágdekor Szakképző Iskola és Kollégium	magán	T.G.-Virágdekor Szakképző Iskola és Kollégium		1	0	A Kt. 27. § (4) szerinti ("előrehozott") szakképzésben a képzés területei: vendéglátás-idegenforgalom szakmacsoport	0			0					

Tankerület	Település	OM azonosító	Intézmény neve	Fenntartó típusa (egyházi/magán/állami)	Feladatellátási hely	Köznevelési szerződés keretében látja el a feladatot	Ellátott feladat (1: ellátja a feladatot; 0: nem látja el a feladatot)		Szakmacsoport	Szakmacsoportonként az intézménybe 9. évfolyamra jelentkezők száma			Szakmacsoportonként a 9. évfolyamra az engedélyezett férőhelyek száma			Szakmacsoportonként a 9. évfolyamra felvettek száma		
							Szakiskola	Speciális szakiskola		2010/2011	2011/2012	2012/2013	2010/2011	2011/2012	2012/2013	2010/2011	2011/2012	2012/2013
Kiskőrös	Kecel	028012	T.G.-Virágdekor Szakképző Iskola és Kollégium	magán	T.G.-Virágdekor Szakképző Iskola és Kollégium		1	0	a Kt. 27. § (4) szerinti („előrehozott”) szakképzésben a képzés területe: élelmiszeripar szakmacsoport		2			15			2	
Kiskőrös	Kecel	028012	T.G.-Virágdekor Szakképző Iskola és Kollégium	magán	T.G.-Virágdekor Szakképző Iskola és Kollégium		1	0	a Kt. 27. § (4) szerinti („előrehozott”) szakképzésben a képzés területe: kereskedelem-marketing, üzleti adminisztráció szakmacsoport		3			20				
Kiskőrös	Kecel	028012	T.G.-Virágdekor Szakképző Iskola és Kollégium	magán	T.G.-Virágdekor Szakképző Iskola és Kollégium		1	0	a Kt. 27. § (4) szerinti („előrehozott”) szakképzésben a képzés területe: mezőgazdaság szakmacsoport		3			20				
Kiskőrös	Kecel	028012	T.G.-Virágdekor Szakképző Iskola és Kollégium	magán	T.G.-Virágdekor Szakképző Iskola és Kollégium		1	0	a Kt. 27. § (4) szerinti („előrehozott”) szakképzésben a képzés területe: ügyvitel szakmacsoport		3			15			1	
Kiskőrös	Kecel	028012	T.G.-Virágdekor Szakképző Iskola és Kollégium	magán	T.G.-Virágdekor Szakképző Iskola és Kollégium		1	0	a Kt. 27. § (4) szerinti („előrehozott”) szakképzésben a képzés területe: vendéglátás-idegenforgalom szakmacsoport		5			35			1	
Kiskőrös	Kecel	028012	T.G.-Virágdekor Szakképző Iskola és Kollégium	magán	T.G.-Virágdekor Szakképző Iskola és Kollégium		1	0	elméleti és gyakorlati élelmiszeripar szakmacsoportos alapozó oktatás		12	3		30	10		1	1
Kiskőrös	Kecel	028012	T.G.-Virágdekor Szakképző Iskola és Kollégium	magán	T.G.-Virágdekor Szakképző Iskola és Kollégium		1	0	elméleti és gyakorlati kereskedelem-marketing, üzleti adminisztráció szakmacsoportos alapozó oktatás		15	11		40	23		3	2
Kiskőrös	Kecel	028012	T.G.-Virágdekor Szakképző Iskola és Kollégium	magán	T.G.-Virágdekor Szakképző Iskola és Kollégium		1	0	elméleti és gyakorlati mezőgazdaság szakmacsoportos alapozó oktatás		9	2		25	10		2	1
Kiskőrös	Kecel	028012	T.G.-Virágdekor Szakképző Iskola és Kollégium	magán	T.G.-Virágdekor Szakképző Iskola és Kollégium		1	0	elméleti és gyakorlati szociális szolgáltatások szakmacsoportos alapozó oktatás		6			20			1	
Kiskőrös	Kecel	028012	T.G.-Virágdekor Szakképző Iskola és Kollégium	magán	T.G.-Virágdekor Szakképző Iskola és Kollégium		1	0	elméleti és gyakorlati ügyvitel szakmacsoportos			2			10			1

Tankerület	Település	OM azonosító	Intézmény neve	Fenntartó típusa (egyházi/magán/állami)	Feladatellátási hely	Köznevelési szerződés keretében látja el a feladatot	Ellátott feladat (1: ellátja a feladatot; 0: nem látja el a feladatot)		Szakmacsoport	Szakmacsoportonként az intézménybe 9. évfolyamra jelentkezők száma			Szakmacsoportonként a 9. évfolyamra az engedélyezett férőhelyek száma			Szakmacsoportonként a 9. évfolyamra felvettek száma		
							Szakiskola	Speciális szakiskola		2010/2011	2011/2012	2012/2013	2010/2011	2011/2012	2012/2013	2010/2011	2011/2012	2012/2013
									alapozó oktatás									
Kiskőrös	Kecel	028012	T.G.-Virágdekor Szakképző Iskola és Kollégium	magán	T.G.-Virágdekor Szakképző Iskola és Kollégium		1	0	elméleti és gyakorlati vendéglátás-idegenforgalom szakmacsoportos alapozó oktatás		29	9		50	23		10	
Kiskőrös	Kiskőrös	029791	Katedra Alapítványi Szakképző Iskola	magán	Kiskőrös		1	0	a Kt. 27. § (4) bekezdés alapján a kerettanterv szerint oktatott „előrehozott” szakképzésben a képzés területe: vendéglátás-idegenforgalom szakmacsoport			0			0			
Kiskőrös	Kiskőrös	038454	Bács-Kiskun Megyei Önkormányzat Integrált Óvodája, Általános Iskolája, Előkészítő és Készségfejlesztő Speciális Szakiskolája, Kollégiuma, Egységes Gyógypedagógiai Módszertani Intézménye, Egységes Pedagógiai Szakszolgálat, Nevelési Tanácsadója, Gyerem	állami	Bács-Kiskun Megyei Önkormányzat Integrált Óvodája, Általános Iskolája, Előkészítő és Készségfejlesztő Speciális Szakiskolája, Kollégiuma, Egységes Gyógypedagógiai Módszertani Intézménye, Egységes Pedagógiai Szakszolgálat, Nevelési Tanácsadója, Gyerem		0	1	elméleti és gyakorlati építéset, könnyűipar szakmacsoportos alapozó oktatás		3			60			3	
Kiskőrös	Kiskőrös	038454	Bács-Kiskun Megyei Önkormányzat Integrált Óvodája, Általános Iskolája, Előkészítő és Készségfejlesztő Speciális Szakiskolája, Kollégiuma, Egységes Gyógypedagógiai Módszertani Intézménye, Egységes Pedagógiai Szakszolgálat, Nevelési Tanácsadója, Gyerem	állami	Bács-Kiskun Megyei Önkormányzat Integrált Óvodája, Általános Iskolája, Előkészítő és Készségfejlesztő Speciális Szakiskolája, Kollégiuma, Egységes Gyógypedagógiai Módszertani Intézménye, Egységes Pedagógiai Szakszolgálat, Nevelési Tanácsadója, Gyerem		0	1	elméleti és gyakorlati építéset szakmacsoportos alapozó oktatás			2			30			1
Kiskőrös	Kiskőrös	200955	Kiskőrösi Többcélú Kistérségi Társulás Óvodája, Általános Iskolája, Középiskolája, Szakiskolája és Kollégiuma	állami	KTKT Általános Iskola és Középiskola, Petőfi Sándor Gimnáziuma, Kertészeti Szakközépiskolája		0	0	az Országos Képzési Jegyzék szerinti elméleti és gyakorlati élelmiszeripar szakmacsoportos alapozó oktatás	49			15			15		
Kiskőrös	Kiskőrös	200955	Kiskőrösi Többcélú Kistérségi Társulás Óvodája, Általános Iskolája, Középiskolája, Szakiskolája és Kollégiuma	állami	KTKT Általános Iskola és Középiskola, Petőfi Sándor Gimnáziuma, Kertészeti Szakközépiskolája		0	0	az Országos Képzési Jegyzék szerinti elméleti és gyakorlati mezőgazdaság szakmacsoportos alapozó oktatás	47			15			14		

Tankerület	Település	OM azonosító	Intézmény neve	Fenntartó típusa (egyházi/magán/állami)	Feladatellátási hely	Köznevelési szerződés keretében látja el a feladatot	Ellátott feladat (1: ellátja a feladatot; 0: nem látja el a feladatot)		Szakmacsoport	Szakmacsoportonként az intézménybe 9. évfolyamra jelentkezők száma			Szakmacsoportonként a 9. évfolyamra az engedélyezett férőhelyek száma			Szakmacsoportonként a 9. évfolyamra felvettek száma		
							Szakiskola	Speciális szakiskola		2010/2011	2011/2012	2012/2013	2010/2011	2011/2012	2012/2013	2010/2011	2011/2012	2012/2013
Kiskőrös	Kiskőrös	200955	Kiskőrösi Többcélú Kistérségi Társulás Óvodája, Általános Iskolája, Középiskolája, Szakiskolája és Kollégiuma	állami	KTKT Általános Iskola és Középiskola, Petőfi Sándor Gimnáziuma, Kertészeti Szakközépiskolája		0	0	elméleti és gyakorlati élelmiszeripar szakmacsoportos alapozó oktatás		35	34		16	12		13	8
Kiskőrös	Kiskőrös	200955	Kiskőrösi Többcélú Kistérségi Társulás Óvodája, Általános Iskolája, Középiskolája, Szakiskolája és Kollégiuma	állami	KTKT Általános Iskola és Középiskola, Petőfi Sándor Gimnáziuma, Kertészeti Szakközépiskolája		0	0	elméleti és gyakorlati mezőgazdaság szakmacsoportos alapozó oktatás		50	63		14	18		10	15
Kiskőrös	Kiskőrös	200955	Kiskőrösi Többcélú Kistérségi Társulás Óvodája, Általános Iskolája, Középiskolája, Szakiskolája és Kollégiuma	állami	KTKT Általános Iskola és Középiskola, Wattay Középiskola és Szakiskolája		1	0	a kilencedik évfolyamon a szakmacsoportban folyó gyakorlati oktatás, tizedik évfolyamon folyó szakmai alapozó elméleti és gyakorlati oktatás területe(i): ügyvitel szakmacsoport	31			15			6		
Kiskőrös	Kiskőrös	200955	Kiskőrösi Többcélú Kistérségi Társulás Óvodája, Általános Iskolája, Középiskolája, Szakiskolája és Kollégiuma	állami	KTKT Általános Iskola és Középiskola, Wattay Középiskola és Szakiskolája		1	0	a kilencedik évfolyamon a szakmacsoportban folyó gyakorlati oktatás, tizedik évfolyamon folyó szakmai alapozó elméleti és gyakorlati oktatás területe(i): gépészet szakmacsoport, közlekedés szakmacsoport	77			30			26		
Kiskőrös	Kiskőrös	200955	Kiskőrösi Többcélú Kistérségi Társulás Óvodája, Általános Iskolája, Középiskolája, Szakiskolája és Kollégiuma	állami	KTKT Általános Iskola és Középiskola, Wattay Középiskola és Szakiskolája		1	0	a kilencedik évfolyamon a szakmacsoportban folyó gyakorlati oktatás, tizedik évfolyamon folyó szakmai alapozó elméleti és gyakorlati oktatás területe(i): faipar szakmacsoport	48			30			15		
Kiskőrös	Kiskőrös	200955	Kiskőrösi Többcélú Kistérségi Társulás Óvodája, Általános Iskolája, Középiskolája, Szakiskolája és Kollégiuma	állami	KTKT Általános Iskola és Középiskola, Wattay Középiskola és Szakiskolája		1	0	a kilencedik évfolyamon a szakmacsoportban folyó gyakorlati oktatás, tizedik évfolyamon folyó szakmai alapozó elméleti és gyakorlati oktatás területe(i): kereskedelem- marketing, üzleti adminisztráció	71			30			21		

Tankerület	Település	OM azonosító	Intézmény neve	Fenntartó típusa (egyházi/magán/állami)	Feladatellátási hely	Köznevelési szerződés keretében látja el a feladatot	Ellátott feladat (1: ellátja a feladatot; 0: nem látja el a feladatot)		Szakmacsoport	Szakmacsoportonként az intézménybe 9. évfolyamra jelentkezők száma			Szakmacsoportonként a 9. évfolyamra az engedélyezett férőhelyek száma			Szakmacsoportonként a 9. évfolyamra felvettek száma		
							Szakiskola	Speciális szakiskola		2010/2011	2011/2012	2012/2013	2010/2011	2011/2012	2012/2013	2010/2011	2011/2012	2012/2013
Kiskőrös	Kiskőrös	200955	Kiskőrösi Többcélú Kistérségi Társulás Óvodája, Általános Iskolája, Középiskolája, Szakiskolája és Kollégiuma	állami	KTKT Általános Iskola és Középiskola, Wattay Középiskola és Szakiskolája		1	0	a kilencedik évfolyamon a szakmacsoportban folyó gyakorlati oktatás, tizedik évfolyamon folyó szakmai alapozó elméleti és gyakorlati oktatás területe(i): építészet szakmacsoport	20			15			6		
Kiskőrös	Kiskőrös	200955	Kiskőrösi Többcélú Kistérségi Társulás Óvodája, Általános Iskolája, Középiskolája, Szakiskolája és Kollégiuma	állami	KTKT Általános Iskola és Középiskola, Wattay Középiskola és Szakiskolája		1	0	a kilencedik évfolyamon a szakmacsoportban folyó gyakorlati oktatás, tizedik évfolyamon folyó szakmai alapozó elméleti és gyakorlati oktatás területe(i): egyéb szolgáltatások szakmacsoport	35			15			7		
Kiskőrös	Kiskőrös	200955	Kiskőrösi Többcélú Kistérségi Társulás Óvodája, Általános Iskolája, Középiskolája, Szakiskolája és Kollégiuma	állami	KTKT Általános Iskola és Középiskola, Wattay Középiskola és Szakiskolája		1	0	a Kt. 27. § (4) bekezdés alapján a kerettanterv szerint oktatott „előrehozott” szakképzésben a képzés területe: gépészet szakmacsoport			34			30			12
Kiskőrös	Kiskőrös	200955	Kiskőrösi Többcélú Kistérségi Társulás Óvodája, Általános Iskolája, Középiskolája, Szakiskolája és Kollégiuma	állami	KTKT Általános Iskola és Középiskola, Wattay Középiskola és Szakiskolája		1	0	A Kt. 27. § (4) szerinti ("előrehozott") szakképzésben a képzés területei: gépészet szakmacsoport	30			24			13		
Kiskőrös	Kiskőrös	200955	Kiskőrösi Többcélú Kistérségi Társulás Óvodája, Általános Iskolája, Középiskolája, Szakiskolája és Kollégiuma	állami	KTKT Általános Iskola és Középiskola, Wattay Középiskola és Szakiskolája		1	0	a Kt. 27. § (4) szerinti („előrehozott”) szakképzésben a képzés területe: gépészet szakmacsoport		31			30			15	
Kiskőrös	Kiskőrös	200955	Kiskőrösi Többcélú Kistérségi Társulás Óvodája, Általános Iskolája, Középiskolája, Szakiskolája és Kollégiuma	állami	KTKT Általános Iskola és Középiskola, Wattay Középiskola és Szakiskolája		1	0	az Országos Képzési Jegyzék szerinti elméleti és gyakorlati gépészet szakmacsoport, közlekedés szakmacsoportos alapozó oktatás	57			15			15		
Kiskőrös	Kiskőrös	200955	Kiskőrösi Többcélú Kistérségi Társulás Óvodája, Általános Iskolája, Középiskolája, Szakiskolája és Kollégiuma	állami	KTKT Általános Iskola és Középiskola, Wattay Középiskola és Szakiskolája		1	0	az Országos Képzési Jegyzék szerinti elméleti és gyakorlati informatika szakmacsoportos alapozó oktatás	91			15			15		

Tankerület	Település	OM azonosító	Intézmény neve	Fenntartó típusa (egyházi/magán/állami)	Feladatellátási hely	Köznevelési szerződés keretében látja el a feladatot	Ellátott feladat (1: ellátja a feladatot; 0: nem látja el a feladatot)		Szakmacsoport	Szakmacsoportonként az intézménybe 9. évfolyamra jelentkezők száma			Szakmacsoportonként a 9. évfolyamra az engedélyezett férőhelyek száma			Szakmacsoportonként a 9. évfolyamra felvettek száma		
							Szakiskola	Speciális szakiskola		2010/2011	2011/2012	2012/2013	2010/2011	2011/2012	2012/2013	2010/2011	2011/2012	2012/2013
Kiskőrös	Kiskőrös	200955	Kiskőrösi Többcélú Kistérségi Társulás Óvodája, Általános Iskolája, Középiskolája, Szakiskolája és Kollégiuma	állami	KTKT Általános Iskola és Középiskola, Wattay Középiskola és Szakiskolája		1	0	az Országos Képzési Jegyzék szerinti elméleti és gyakorlati közgazdaság szakmacsoportos alapozó oktatás	97			30			30		
Kiskőrös	Kiskőrös	200955	Kiskőrösi Többcélú Kistérségi Társulás Óvodája, Általános Iskolája, Középiskolája, Szakiskolája és Kollégiuma	állami	KTKT Általános Iskola és Középiskola, Wattay Középiskola és Szakiskolája		1	0	elméleti és gyakorlati egyéb szolgáltatások szakmacsoportos alapozó oktatás		36	16		30	30		8	4
Kiskőrös	Kiskőrös	200955	Kiskőrösi Többcélú Kistérségi Társulás Óvodája, Általános Iskolája, Középiskolája, Szakiskolája és Kollégiuma	állami	KTKT Általános Iskola és Középiskola, Wattay Középiskola és Szakiskolája		1	0	elméleti és gyakorlati építészeti szakmacsoportos alapozó oktatás		16	16		30	30		2	5
Kiskőrös	Kiskőrös	200955	Kiskőrösi Többcélú Kistérségi Társulás Óvodája, Általános Iskolája, Középiskolája, Szakiskolája és Kollégiuma	állami	KTKT Általános Iskola és Középiskola, Wattay Középiskola és Szakiskolája		1	0	elméleti és gyakorlati faipari szakmacsoportos alapozó oktatás		43	28		15	15		8	9
Kiskőrös	Kiskőrös	200955	Kiskőrösi Többcélú Kistérségi Társulás Óvodája, Általános Iskolája, Középiskolája, Szakiskolája és Kollégiuma	állami	KTKT Általános Iskola és Középiskola, Wattay Középiskola és Szakiskolája		1	0	elméleti és gyakorlati gépészet, közlekedési szakmacsoportos alapozó oktatás		133	115		45	45		40	41
Kiskőrös	Kiskőrös	200955	Kiskőrösi Többcélú Kistérségi Társulás Óvodája, Általános Iskolája, Középiskolája, Szakiskolája és Kollégiuma	állami	KTKT Általános Iskola és Középiskola, Wattay Középiskola és Szakiskolája		1	0	elméleti és gyakorlati informatika szakmacsoportos alapozó oktatás		58	67		15	15		15	15
Kiskőrös	Kiskőrös	200955	Kiskőrösi Többcélú Kistérségi Társulás Óvodája, Általános Iskolája, Középiskolája, Szakiskolája és Kollégiuma	állami	KTKT Általános Iskola és Középiskola, Wattay Középiskola és Szakiskolája		1	0	elméleti és gyakorlati kereskedelmi- marketing, üzleti adminisztráció szakmacsoportos alapozó oktatás		33	34		30	30		10	13
Kiskőrös	Kiskőrös	200955	Kiskőrösi Többcélú Kistérségi Társulás Óvodája, Általános Iskolája, Középiskolája, Szakiskolája és Kollégiuma	állami	KTKT Általános Iskola és Középiskola, Wattay Középiskola és Szakiskolája		1	0	elméleti és gyakorlati közgazdaság szakmacsoportos alapozó oktatás		96	81		30	30		26	18
Kiskőrös	Kiskőrös	200955	Kiskőrösi Többcélú Kistérségi Társulás Óvodája, Általános Iskolája, Középiskolája, Szakiskolája és Kollégiuma	állami	KTKT Általános Iskola és Középiskola, Wattay Középiskola és Szakiskolája		1	0	elméleti és gyakorlati ügyviteli szakmacsoportos alapozó oktatás		36	35		15	15		5	5
Kiskőrös	Soltvadkert	200336	Kun László Középiskola és Szakiskola	magán	Kun László Középiskola és Szakiskola Soltvadkerti Tagintézmény		1	0	elméleti és gyakorlati informatika, ügyviteli szakmacsoportos alapozó oktatás		0			0				

Tankerület	Település	OM azonosító	Intézmény neve	Fenntartó típusa (egyházi/magán/állami)	Feladatellátási hely	Köznevelési szerződés keretében látja el a feladatot	Ellátott feladat (1: ellátja a feladatot; 0: nem látja el a feladatot)		Szakmacsoport	Szakmacsoportonként az intézménybe 9. évfolyamra jelentkezők száma			Szakmacsoportonként a 9. évfolyamra az engedélyezett férőhelyek száma			Szakmacsoportonként a 9. évfolyamra felvettek száma		
							Szakiskola	Speciális szakiskola		2010/2011	2011/2012	2012/2013	2010/2011	2011/2012	2012/2013	2010/2011	2011/2012	2012/2013
Kiskunfélegyháza	Kiskunfélegyháza	063879	Constantinum Katolikus Napközi Otthonos Óvoda, Általános Iskola, Gimnázium, Szakközép- és Szakiskola, Kollégium	egyház	Constantinum Nevelési - Oktatási Intézmény		0	0	elméleti és gyakorlati egyéb szolgáltatások szakmacsoportos alapozó oktatás		96			33			30	
Kiskunfélegyháza	Kiskunfélegyháza	063879	Constantinum Katolikus Napközi Otthonos Óvoda, Általános Iskola, Gimnázium, Szakközép- és Szakiskola, Kollégium	egyház	Constantinum Nevelési - Oktatási Intézmény		0	0	elméleti és gyakorlati informatika szakmacsoportos alapozó oktatás		69			30			24	
Kiskunfélegyháza	Kiskunfélegyháza	063879	Constantinum Katolikus Napközi Otthonos Óvoda, Általános Iskola, Gimnázium, Szakközép- és Szakiskola, Kollégium	egyház	Constantinum Nevelési - Oktatási Intézmény Katolikus Szakközépiskolája		0	0	a kilencedik évfolyamon a szakmacsoportban folyó gyakorlati oktatás, tizedik évfolyamon folyó szakmai alapozó elméleti és gyakorlati oktatás területe(i): informatika szakmacsoport	8			0					
Kiskunfélegyháza	Kiskunfélegyháza	063879	Constantinum Katolikus Napközi Otthonos Óvoda, Általános Iskola, Gimnázium, Szakközép- és Szakiskola, Kollégium	egyház	Constantinum Nevelési - Oktatási Intézmény Katolikus Szakközépiskolája		0	0	az Országos Képzési Jegyzék szerinti elméleti és gyakorlati informatika szakmacsoportos alapozó oktatás	92			42			31		
Kiskunfélegyháza	Kiskunfélegyháza	063879	Constantinum Katolikus Napközi Otthonos Óvoda, Általános Iskola, Gimnázium, Szakközép- és Szakiskola, Kollégium	egyház	Constantinum Nevelési - Oktatási Intézmény Katolikus Szakközépiskolája		0	0	az Országos Képzési Jegyzék szerinti elméleti és gyakorlati nincs a kilencedik-tizedik évfolyamon gyakorlati oktatás, szakmai alapozó elméleti és gyakorlati oktatás, szakmacsoportos alapozó oktatásos alapozó oktatás	105			42			34		
Kiskunfélegyháza	Kiskunfélegyháza	063879	Constantinum Katolikus Napközi Otthonos Óvoda, Általános Iskola, Gimnázium, Szakközép- és Szakiskola, Kollégium	egyház	Constantinum Nevelési - Oktatási Intézmény Katolikus Szakközépiskolája		0	0	elméleti és gyakorlati egyéb szolgáltatások szakmacsoportos alapozó oktatás			108			60			51
Kiskunfélegyháza	Kiskunfélegyháza	063879	Constantinum Katolikus Napközi Otthonos Óvoda, Általános Iskola, Gimnázium, Szakközép- és Szakiskola, Kollégium	egyház	Constantinum Nevelési - Oktatási Intézmény Katolikus Szakközépiskolája		0	0	elméleti és gyakorlati informatika szakmacsoportos alapozó oktatás			61			30			12

Tankerület	Település	OM azonosító	Intézmény neve	Fenntartó típusa (egyházi/magán/állami)	Feladatellátási hely	Köznevelési szerződés keretében látja el a feladatot	Ellátott feladat (1: ellátja a feladatot; 0: nem látja el a feladatot)		Szakmacsoport	Szakmacsoportonként az intézménybe 9. évfolyamra jelentkezők száma			Szakmacsoportonként a 9. évfolyamra az engedélyezett férőhelyek száma			Szakmacsoportonként a 9. évfolyamra felvettek száma		
							Szakiskola	Speciális szakiskola		2010/2011	2011/2012	2012/2013	2010/2011	2011/2012	2012/2013	2010/2011	2011/2012	2012/2013
Kiskunfélegyháza	Kiskunfélegyháza	200986	Petőfi Sándor Gépészeti és Informatikai Szakképző Iskola és Kollégium	magán	Petőfi Sándor Gépészeti és Informatikai Szakképző Iskola és Kollégium		1	0	a kilencedik évfolyamon a szakmacsoportban folyó gyakorlati oktatás, tizedik évfolyamon folyó szakmai alapozó elméleti és gyakorlati oktatás területe(i): gépészet szakmacsoport	0			24					
Kiskunfélegyháza	Kiskunfélegyháza	200986	Petőfi Sándor Gépészeti és Informatikai Szakképző Iskola és Kollégium	magán	Petőfi Sándor Gépészeti és Informatikai Szakképző Iskola és Kollégium		1	0	a Kt. 27. § (4) bekezdés alapján a kerettanterv szerint oktatott „előrehozott” szakképzésben a képzés területe: gépészet szakmacsoport			26		24				4
Kiskunfélegyháza	Kiskunfélegyháza	200986	Petőfi Sándor Gépészeti és Informatikai Szakképző Iskola és Kollégium	magán	Petőfi Sándor Gépészeti és Informatikai Szakképző Iskola és Kollégium		1	0	a Kt. 27. § (4) bekezdés alapján a közismereti, közeleti és életvezetési program szerint oktatott „előrehozott” szakképzésben a képzés területe: gépészet szakmacsoport			41		36				11
Kiskunfélegyháza	Kiskunfélegyháza	200986	Petőfi Sándor Gépészeti és Informatikai Szakképző Iskola és Kollégium	magán	Petőfi Sándor Gépészeti és Informatikai Szakképző Iskola és Kollégium		1	0	A Kt. 27. § (4) szerinti ("előrehozott") szakképzésben a képzés területei: gépészet szakmacsoport	22			36			5		
Kiskunfélegyháza	Kiskunfélegyháza	200986	Petőfi Sándor Gépészeti és Informatikai Szakképző Iskola és Kollégium	magán	Petőfi Sándor Gépészeti és Informatikai Szakképző Iskola és Kollégium		1	0	a Kt. 27. § (4) szerinti („előrehozott”) szakképzésben a képzés területe: gépészet szakmacsoport		41			36			18	
Kiskunfélegyháza	Kiskunfélegyháza	200986	Petőfi Sándor Gépészeti és Informatikai Szakképző Iskola és Kollégium	magán	Petőfi Sándor Gépészeti és Informatikai Szakképző Iskola és Kollégium		1	0	az Országos Képzési Jegyzék szerinti elméleti és gyakorlati gépészet szakmacsoportos alapozó oktatás	180			137			70		
Kiskunfélegyháza	Kiskunfélegyháza	200986	Petőfi Sándor Gépészeti és Informatikai Szakképző Iskola és Kollégium	magán	Petőfi Sándor Gépészeti és Informatikai Szakképző Iskola és Kollégium		1	0	az Országos Képzési Jegyzék szerinti elméleti és gyakorlati informatika szakmacsoportos alapozó oktatás	180			132			51		
Kiskunfélegyháza	Kiskunfélegyháza	200986	Petőfi Sándor Gépészeti és Informatikai Szakképző Iskola és Kollégium	magán	Petőfi Sándor Gépészeti és Informatikai Szakképző Iskola és Kollégium		1	0	elméleti és gyakorlati gépészet szakmacsoportos alapozó oktatás		141	97		141	72		68	48

Tankerület	Település	OM azonosító	Intézmény neve	Fenntartó típusa (egyházi/magán/állami)	Feladatellátási hely	Köznevelési szerződés keretében látja el a feladatot	Ellátott feladat (1: ellátja a feladatot; 0: nem látja el a feladatot)		Szakmacsoport	Szakmacsoportonként az intézménybe 9. évfolyamra jelentkezők száma			Szakmacsoportonként a 9. évfolyamra az engedélyezett férőhelyek száma			Szakmacsoportonként a 9. évfolyamra felvettek száma		
							Szakiskola	Speciális szakiskola		2010/2011	2011/2012	2012/2013	2010/2011	2011/2012	2012/2013	2010/2011	2011/2012	2012/2013
Kiskunfélegyháza	Kiskunfélegyháza	200986	Petőfi Sándor Gépészeti és Informatikai Szakképző Iskola és Kollégium	magán	Petőfi Sándor Gépészeti és Informatikai Szakképző Iskola és Kollégium		1	0	elméleti és gyakorlati informatika szakmacsoportos alapozó oktatás		106	92		90	72		34	36
Kiskunfélegyháza	Kiskunfélegyháza	201030	Kiskunfélegyházi Középiskola,Szakiskola, Speciális Szakiskola és Kollégium	állami	Kiskunfélegyházi Szakképző Intézmény és Kollégium Kossuth Lajos Középiskolája és Szakiskolája		1	0	a kilencedik évfolyamon a szakmacsoportban folyó gyakorlati oktatás, tizedik évfolyamon folyó szakmai alapozó elméleti és gyakorlati oktatás területe(i): könnyűipar szakmacsoport	19			15			12		
Kiskunfélegyháza	Kiskunfélegyháza	201030	Kiskunfélegyházi Középiskola,Szakiskola, Speciális Szakiskola és Kollégium	állami	Kiskunfélegyházi Szakképző Intézmény és Kollégium Kossuth Lajos Középiskolája és Szakiskolája		1	0	a kilencedik évfolyamon a szakmacsoportban folyó gyakorlati oktatás, tizedik évfolyamon folyó szakmai alapozó elméleti és gyakorlati oktatás területe(i): építészet szakmacsoport	70			57			28		
Kiskunfélegyháza	Kiskunfélegyháza	201030	Kiskunfélegyházi Középiskola,Szakiskola, Speciális Szakiskola és Kollégium	állami	Kiskunfélegyházi Szakképző Intézmény és Kollégium Kossuth Lajos Középiskolája és Szakiskolája		1	0	a kilencedik évfolyamon a szakmacsoportban folyó gyakorlati oktatás, tizedik évfolyamon folyó szakmai alapozó elméleti és gyakorlati oktatás területe(i): gépészet szakmacsoport, építészet szakmacsoport, könnyűipar szakmacsoport	4			15					
Kiskunfélegyháza	Kiskunfélegyháza	201030	Kiskunfélegyházi Középiskola,Szakiskola, Speciális Szakiskola és Kollégium	állami	Kiskunfélegyházi Szakképző Intézmény és Kollégium Kossuth Lajos Középiskolája és Szakiskolája		1	0	a kilencedik évfolyamon a szakmacsoportban folyó gyakorlati oktatás, tizedik évfolyamon folyó szakmai alapozó elméleti és gyakorlati oktatás területe(i): kereskedelem- marketing, üzleti adminisztráció	68			42			29		

Tankerület	Település	OM azonosító	Intézmény neve	Fenntartó típusa (egyházi/magán/állami)	Feladatellátási hely	Köznevelési szerződés keretében látja el a feladatot	Ellátott feladat (1: ellátja a feladatot; 0: nem látja el a feladatot)		Szakmacsoport	Szakmacsoportonként az intézménybe 9. évfolyamra jelentkezők száma			Szakmacsoportonként a 9. évfolyamra az engedélyezett férőhelyek száma			Szakmacsoportonként a 9. évfolyamra felvettek száma		
							Szakiskola	Speciális szakiskola		2010/2011	2011/2012	2012/2013	2010/2011	2011/2012	2012/2013	2010/2011	2011/2012	2012/2013
Kiskunfélegyháza	Kiskunfélegyháza	201030	Kiskunfélegyházi Középiskola,Szakiskola, Speciális Szakiskola és Kollégium	állami	Kiskunfélegyházi Szakképző Intézmény és Kollégium Kossuth Lajos Középiskolája és Szakiskolája		1	0	a kilencedik évfolyamon a szakmacsoportban folyó gyakorlati oktatás, tizedik évfolyamon folyó szakmai alapozó elméleti és gyakorlati oktatás területe(i): szociális szolgáltatások szakmacsoport	12			15			5		
Kiskunfélegyháza	Kiskunfélegyháza	201030	Kiskunfélegyházi Középiskola,Szakiskola, Speciális Szakiskola és Kollégium	állami	Kiskunfélegyházi Szakképző Intézmény és Kollégium Kossuth Lajos Középiskolája és Szakiskolája		1	0	a kilencedik évfolyamon a szakmacsoportban folyó gyakorlati oktatás, tizedik évfolyamon folyó szakmai alapozó elméleti és gyakorlati oktatás területe(i): egyéb szolgáltatások szakmacsoport	58			42			28		
Kiskunfélegyháza	Kiskunfélegyháza	201030	Kiskunfélegyházi Középiskola,Szakiskola, Speciális Szakiskola és Kollégium	állami	Kiskunfélegyházi Szakképző Intézmény és Kollégium Kossuth Lajos Középiskolája és Szakiskolája		1	0	a kilencedik évfolyamon a szakmacsoportban folyó gyakorlati oktatás, tizedik évfolyamon folyó szakmai alapozó elméleti és gyakorlati oktatás területe(i): faipar szakmacsoport	46			25			15		
Kiskunfélegyháza	Kiskunfélegyháza	201030	Kiskunfélegyházi Középiskola,Szakiskola, Speciális Szakiskola és Kollégium	állami	Kiskunfélegyházi Szakképző Intézmény és Kollégium Kossuth Lajos Középiskolája és Szakiskolája		1	0	a kilencedik évfolyamon a szakmacsoportban folyó gyakorlati oktatás, tizedik évfolyamon folyó szakmai alapozó elméleti és gyakorlati oktatás területe(i): gépészet szakmacsoport	116			75			51		
Kiskunfélegyháza	Kiskunfélegyháza	201030	Kiskunfélegyházi Középiskola,Szakiskola, Speciális Szakiskola és Kollégium	állami	Kiskunfélegyházi Szakképző Intézmény és Kollégium Kossuth Lajos Középiskolája és Szakiskolája		1	0	A Kt. 27. § (4) szerinti ("előrehozott") szakképzésben a képzés területei: építészet szakmacsoport	5			15			3		
Kiskunfélegyháza	Kiskunfélegyháza	201030	Kiskunfélegyházi Középiskola,Szakiskola, Speciális Szakiskola és Kollégium	állami	Kiskunfélegyházi Szakképző Intézmény és Kollégium Kossuth Lajos Középiskolája és Szakiskolája		1	0	A Kt. 27. § (4) szerinti ("előrehozott") szakképzésben a képzés területei: gépészet szakmacsoport	8			15			3		

Tankerület	Település	OM azonosító	Intézmény neve	Fenntartó típusa (egyházi/magán/állami)	Feladatellátási hely	Köznevelési szerződés keretében látja el a feladatot	Ellátott feladat (1: ellátja a feladatot; 0: nem látja el a feladatot)		Szakmacsoport	Szakmacsoportonként az intézménybe 9. évfolyamra jelentkezők száma			Szakmacsoportonként a 9. évfolyamra az engedélyezett férőhelyek száma			Szakmacsoportonként a 9. évfolyamra felvettek száma		
							Szakiskola	Speciális szakiskola		2010/2011	2011/2012	2012/2013	2010/2011	2011/2012	2012/2013	2010/2011	2011/2012	2012/2013
Kiskunfélegyháza	Kiskunfélegyháza	201030	Kiskunfélegyházi Középiskola,Szakiskola, Speciális Szakiskola és Kollégium	állami	Kiskunfélegyházi Szakképző Intézmény és Kollégium Kossuth Lajos Középiskolája és Szakiskolája		1	0	A Kt. 27. § (4) szerinti ("előrehozott") szakképzésben a képzés területei: könnyűipar szakmacsoport	4			15			1		
Kiskunfélegyháza	Kiskunfélegyháza	201030	Kiskunfélegyházi Középiskola,Szakiskola, Speciális Szakiskola és Kollégium	állami	Kiskunfélegyházi Szakképző Intézmény és Kollégium Kossuth Lajos Középiskolája és Szakiskolája		1	0	a Kt. 27. § (4) szerinti („előrehozott”) szakképzésben a képzés területe: építészet szakmacsoport		3		0					
Kiskunfélegyháza	Kiskunfélegyháza	201030	Kiskunfélegyházi Középiskola,Szakiskola, Speciális Szakiskola és Kollégium	állami	Kiskunfélegyházi Szakképző Intézmény és Kollégium Kossuth Lajos Középiskolája és Szakiskolája		1	0	a Kt. 27. § (4) szerinti („előrehozott”) szakképzésben a képzés területe: gépészet szakmacsoport		13		0					
Kiskunfélegyháza	Kiskunfélegyháza	201030	Kiskunfélegyházi Középiskola,Szakiskola, Speciális Szakiskola és Kollégium	állami	Kiskunfélegyházi Szakképző Intézmény és Kollégium Kossuth Lajos Középiskolája és Szakiskolája		1	0	a Kt. 27. § (4) szerinti („előrehozott”) szakképzésben a képzés területe: könnyűipar szakmacsoport		12		15				5	
Kiskunfélegyháza	Kiskunfélegyháza	201030	Kiskunfélegyházi Középiskola,Szakiskola, Speciális Szakiskola és Kollégium	állami	Kiskunfélegyházi Szakképző Intézmény és Kollégium Kossuth Lajos Középiskolája és Szakiskolája		1	0	elméleti és gyakorlati egyéb szolgáltatások szakmacsoportos alapozó oktatás		57	47	42	20			19	16
Kiskunfélegyháza	Kiskunfélegyháza	201030	Kiskunfélegyházi Középiskola,Szakiskola, Speciális Szakiskola és Kollégium	állami	Kiskunfélegyházi Szakképző Intézmény és Kollégium Kossuth Lajos Középiskolája és Szakiskolája		1	0	elméleti és gyakorlati építészet szakmacsoportos alapozó oktatás		70	69	57	116			24	19
Kiskunfélegyháza	Kiskunfélegyháza	201030	Kiskunfélegyházi Középiskola,Szakiskola, Speciális Szakiskola és Kollégium	állami	Kiskunfélegyházi Szakképző Intézmény és Kollégium Kossuth Lajos Középiskolája és Szakiskolája		1	0	elméleti és gyakorlati faipar szakmacsoportos alapozó oktatás		39	28	25	16			13	10
Kiskunfélegyháza	Kiskunfélegyháza	201030	Kiskunfélegyházi Középiskola,Szakiskola, Speciális Szakiskola és Kollégium	állami	Kiskunfélegyházi Szakképző Intézmény és Kollégium Kossuth Lajos Középiskolája és Szakiskolája		1	0	elméleti és gyakorlati gépészet szakmacsoportos alapozó oktatás		138	184	75	140			62	42
Kiskunfélegyháza	Kiskunfélegyháza	201030	Kiskunfélegyházi Középiskola,Szakiskola, Speciális Szakiskola és Kollégium	állami	Kiskunfélegyházi Szakképző Intézmény és Kollégium Kossuth Lajos Középiskolája és Szakiskolája		1	0	elméleti és gyakorlati gépészet, építészet, könnyűipar szakmacsoportos alapozó oktatás		5		15					
Kiskunfélegyháza	Kiskunfélegyháza	201030	Kiskunfélegyházi Középiskola,Szakiskola, Speciális Szakiskola és Kollégium	állami	Kiskunfélegyházi Szakképző Intézmény és Kollégium Kossuth Lajos Középiskolája és Szakiskolája		1	0	elméleti és gyakorlati gépészet, építészet, könnyűipar, faipar szakmacsoportos alapozó oktatás			1	15					

Tankerület	Település	OM azonosító	Intézmény neve	Fenntartó típusa (egyházi/magán/állami)	Feladatellátási hely	Köznevelési szerződés keretében látja el a feladatot	Ellátott feladat (1: ellátja a feladatot; 0: nem látja el a feladatot)		Szakmacsoport	Szakmacsoportonként az intézménybe 9. évfolyamra jelentkezők száma			Szakmacsoportonként a 9. évfolyamra az engedélyezett férőhelyek száma			Szakmacsoportonként a 9. évfolyamra felvettek száma		
							Szakiskola	Speciális szakiskola		2010/2011	2011/2012	2012/2013	2010/2011	2011/2012	2012/2013	2010/2011	2011/2012	2012/2013
Kiskunfélegyháza	Kiskunfélegyháza	201030	Kiskunfélegyházi Középiskola,Szakiskola, Speciális Szakiskola és Kollégium	állami	Kiskunfélegyházi Szakképző Intézmény és Kollégium Kossuth Lajos Középiskolája és Szakiskolája		1	0	elméleti és gyakorlati gépészet, építészet, könnyűipar, faipar, kereskedelem- marketing, üzleti adminisztráció szakmacsoportos alapozó oktatás		17		24			11		
Kiskunfélegyháza	Kiskunfélegyháza	201030	Kiskunfélegyházi Középiskola,Szakiskola, Speciális Szakiskola és Kollégium	állami	Kiskunfélegyházi Szakképző Intézmény és Kollégium Kossuth Lajos Középiskolája és Szakiskolája		1	0	elméleti és gyakorlati kereskedelem- marketing, üzleti adminisztráció szakmacsoportos alapozó oktatás		111	143	82	90		35	29	
Kiskunfélegyháza	Kiskunfélegyháza	201030	Kiskunfélegyházi Középiskola,Szakiskola, Speciális Szakiskola és Kollégium	állami	Kiskunfélegyházi Szakképző Intézmény és Kollégium Kossuth Lajos Középiskolája és Szakiskolája		1	0	elméleti és gyakorlati könnyűipar szakmacsoportos alapozó oktatás		22	27	30	44		9	12	
Kiskunfélegyháza	Kiskunfélegyháza	201030	Kiskunfélegyházi Középiskola,Szakiskola, Speciális Szakiskola és Kollégium	állami	Kiskunfélegyházi Szakképző Intézmény és Kollégium Kossuth Lajos Középiskolája és Szakiskolája		1	0	elméleti és gyakorlati közlekedés szakmacsoportos alapozó oktatás		34	65	50	74		10	23	
Kiskunfélegyháza	Kiskunfélegyháza	201030	Kiskunfélegyházi Középiskola,Szakiskola, Speciális Szakiskola és Kollégium	állami	Kiskunfélegyházi Szakképző Intézmény és Kollégium Kossuth Lajos Középiskolája és Szakiskolája		1	0	elméleti és gyakorlati mezőgazdaság szakmacsoportos alapozó oktatás		5	5	15	20		1	3	
Kiskunfélegyháza	Kiskunfélegyháza	201030	Kiskunfélegyházi Középiskola,Szakiskola, Speciális Szakiskola és Kollégium	állami	Kiskunfélegyházi Szakképző Intézmény és Kollégium Kossuth Lajos Középiskolája és Szakiskolája		1	0	elméleti és gyakorlati szociális szolgáltatások szakmacsoportos alapozó oktatás		32	38	40	49		12	15	
Kiskunfélegyháza	Kiskunfélegyháza	201030	Kiskunfélegyházi Középiskola,Szakiskola, Speciális Szakiskola és Kollégium	állami	Kiskunfélegyházi Szakképző Intézmény és Kollégium Kossuth Lajos Középiskolája és Szakiskolája		1	0	elméleti és gyakorlati szociális szolgáltatások, gépészet, építészet, könnyűipar, faipar, közlekedés, kereskedelem- marketing, üzleti adminisztráció, egyéb szolgáltatások szakmacsoportos alapozó oktatás			6		20			4	
Kiskunfélegyháza	Kiskunfélegyháza	201030	Kiskunfélegyházi Középiskola,Szakiskola, Speciális Szakiskola és Kollégium	állami	Kiskunfélegyházi Szakképző Intézmény és Kollégium Kossuth Lajos Középiskolája és Szakiskolája		1	0	elméleti és gyakorlati szociális szolgáltatások, gépészet, építészet, könnyűipar, faipar, kereskedelem- marketing, üzleti adminisztráció, egyéb szolgáltatások szakmacsoportos alapozó oktatás			29		30			19	

Tankerület	Település	OM azonosító	Intézmény neve	Fenntartó típusa (egyházi/magán/állami)	Feladatellátási hely	Köznevelési szerződés keretében látja el a feladatot	Ellátott feladat (1: ellátja a feladatot; 0: nem látja el a feladatot)		Szakmacsoport	Szakmacsoportonként az intézménybe 9. évfolyamra jelentkezők száma			Szakmacsoportonként a 9. évfolyamra az engedélyezett férőhelyek száma			Szakmacsoportonként a 9. évfolyamra felvettek száma		
							Szakiskola	Speciális szakiskola		2010/2011	2011/2012	2012/2013	2010/2011	2011/2012	2012/2013	2010/2011	2011/2012	2012/2013
Kiskunfélegyháza	Kiskunfélegyháza	201030	Kiskunfélegyházi Középiskola,Szakiskola, Speciális Szakiskola és Kollégium	állami	Kiskunfélegyházi Szakképző Intézmény és Kollégium Kossuth Lajos Középiskolája és Szakiskolája		1	0	tizenegyedik (nyelvi előkészítő esetén a tizenkettedik) évfolyamtól kezdődően - az Országos Képzési Jegyzék szerinti - elméleti és gyakorlati közlekedés szakmacsoportos alapozó oktatás	73			50			32		
Kiskunfélegyháza	Kiskunfélegyháza	201030	Kiskunfélegyházi Középiskola,Szakiskola, Speciális Szakiskola és Kollégium	állami	Kiskunfélegyházi Szakképző Intézmény és Kollégium Kossuth Lajos Középiskolája és Szakiskolája		1	0	tizenegyedik (nyelvi előkészítő esetén a tizenkettedik) évfolyamtól kezdődően - az Országos Képzési Jegyzék szerinti - elméleti és gyakorlati szociális szolgáltatások szakmacsoportos alapozó oktatás	39			25			9		
Kiskunfélegyháza	Kiskunfélegyháza	201030	Kiskunfélegyházi Középiskola,Szakiskola, Speciális Szakiskola és Kollégium	állami	Kiskunfélegyházi Szakképző Intézmény és Kollégium Kossuth Lajos Középiskolája és Szakiskolája		1	0	tizenegyedik (nyelvi előkészítő esetén a tizenkettedik) évfolyamtól kezdődően - az Országos Képzési Jegyzék szerinti - elméleti és gyakorlati kereskedelem- marketing, üzleti adminisztrációs alapozó oktatás	38			40			8		
Kiskunfélegyháza	Kiskunfélegyháza	201030	Kiskunfélegyházi Középiskola,Szakiskola, Speciális Szakiskola és Kollégium	állami	Kiskunfélegyházi Szakképző Intézmény és Kollégium Közgazdasági Szakközépiskolája		0	0	az Országos Képzési Jegyzék szerinti elméleti és gyakorlati kereskedelem- marketing, üzleti adminisztrációs alapozó oktatás	124			35			32		
Kiskunfélegyháza	Kiskunfélegyháza	201030	Kiskunfélegyházi Középiskola,Szakiskola, Speciális Szakiskola és Kollégium	állami	Kiskunfélegyházi Szakképző Intézmény és Kollégium Közgazdasági Szakközépiskolája		0	0	az Országos Képzési Jegyzék szerinti elméleti és gyakorlati közgazdaság szakmacsoportos alapozó oktatás	111			35			35		
Kiskunfélegyháza	Kiskunfélegyháza	201030	Kiskunfélegyházi Középiskola,Szakiskola, Speciális Szakiskola és Kollégium	állami	Kiskunfélegyházi Szakképző Intézmény és Kollégium Közgazdasági Szakközépiskolája		0	0	az Országos Képzési Jegyzék szerinti elméleti és gyakorlati ügyvitel szakmacsoportos alapozó oktatás	77			35			12		

Tankerület	Település	OM azonosító	Intézmény neve	Fenntartó típusa (egyházi/magán/állami)	Feladatellátási hely	Köznevelési szerződés keretében látja el a feladatot	Ellátott feladat (1: ellátja a feladatot; 0: nem látja el a feladatot)		Szakmacsoport	Szakmacsoportonként az intézménybe 9. évfolyamra jelentkezők száma			Szakmacsoportonként a 9. évfolyamra az engedélyezett férőhelyek száma			Szakmacsoportonként a 9. évfolyamra felvettek száma		
							Szakiskola	Speciális szakiskola		2010/2011	2011/2012	2012/2013	2010/2011	2011/2012	2012/2013	2010/2011	2011/2012	2012/2013
Kiskunfélegyháza	Kiskunfélegyháza	201030	Kiskunfélegyházi Középiskola,Szakiskola, Speciális Szakiskola és Kollégium	állami	Kiskunfélegyházi Szakképző Intézmény és Kollégium Közgazdasági Szakközépiskolája		0	0	elméleti és gyakorlati kereskedelem- marketing, üzleti adminisztráció szakmacsoportos alapozó oktatás		139	91		35	40		35	21
Kiskunfélegyháza	Kiskunfélegyháza	201030	Kiskunfélegyházi Középiskola,Szakiskola, Speciális Szakiskola és Kollégium	állami	Kiskunfélegyházi Szakképző Intézmény és Kollégium Közgazdasági Szakközépiskolája		0	0	elméleti és gyakorlati közgazdaság szakmacsoportos alapozó oktatás		122	70		35	40		35	20
Kiskunfélegyháza	Kiskunfélegyháza	201030	Kiskunfélegyházi Középiskola,Szakiskola, Speciális Szakiskola és Kollégium	állami	Kiskunfélegyházi Szakképző Intézmény és Kollégium Közgazdasági Szakközépiskolája		0	0	elméleti és gyakorlati ügyvitel szakmacsoportos alapozó oktatás		87	79		35	40		19	15
Kiskunfélegyháza	Kiskunfélegyháza	201030	Kiskunfélegyházi Középiskola,Szakiskola, Speciális Szakiskola és Kollégium	állami	Kiskunfélegyházi Szakképző Intézmény és Kollégium Mezőgazdasági és Élelmiszeripari Középiskolája és Szakiskolája		1	0	a kilencedik évfolyamon a szakmacsoportban folyó gyakorlati oktatás, tizedik évfolyamon folyó szakmai alapozó elméleti és gyakorlati oktatás területe(i): élelmiszeripar szakmacsoport	180			52			52		
Kiskunfélegyháza	Kiskunfélegyháza	201030	Kiskunfélegyházi Középiskola,Szakiskola, Speciális Szakiskola és Kollégium	állami	Kiskunfélegyházi Szakképző Intézmény és Kollégium Mezőgazdasági és Élelmiszeripari Középiskolája és Szakiskolája		1	0	a kilencedik évfolyamon a szakmacsoportban folyó gyakorlati oktatás, tizedik évfolyamon folyó szakmai alapozó elméleti és gyakorlati oktatás területe(i): mezőgazdaság szakmacsoport	56			20			15		
Kiskunfélegyháza	Kiskunfélegyháza	201030	Kiskunfélegyházi Középiskola,Szakiskola, Speciális Szakiskola és Kollégium	állami	Kiskunfélegyházi Szakképző Intézmény és Kollégium Mezőgazdasági és Élelmiszeripari Középiskolája és Szakiskolája		1	0	az Országos Képzési Jegyzék szerinti elméleti és gyakorlati mezőgazdaság szakmacsoportos alapozó oktatás	51			35			22		
Kiskunfélegyháza	Kiskunfélegyháza	201030	Kiskunfélegyházi Középiskola,Szakiskola, Speciális Szakiskola és Kollégium	állami	Kiskunfélegyházi Szakképző Intézmény és Kollégium Mezőgazdasági és Élelmiszeripari Középiskolája és Szakiskolája		1	0	az Országos Képzési Jegyzék szerinti elméleti és gyakorlati élelmiszeripar szakmacsoportos alapozó oktatás	90			35			35		
Kiskunfélegyháza	Kiskunfélegyháza	201030	Kiskunfélegyházi Középiskola,Szakiskola, Speciális Szakiskola és Kollégium	állami	Kiskunfélegyházi Szakképző Intézmény és Kollégium Mezőgazdasági és Élelmiszeripari Középiskolája és Szakiskolája		1	0	elméleti és gyakorlati élelmiszeripar szakmacsoportos alapozó oktatás		333	297		87	96		87	92

Tankerület	Település	OM azonosító	Intézmény neve	Fenntartó típusa (egyházi/magán/állami)	Feladatellátási hely	Köznevelési szerződés keretében látja el a feladatot	Ellátott feladat (1: ellátja a feladatot; 0: nem látja el a feladatot)		Szakmacsoport	Szakmacsoportonként az intézménybe 9. évfolyamra jelentkezők száma			Szakmacsoportonként a 9. évfolyamra az engedélyezett férőhelyek száma			Szakmacsoportonként a 9. évfolyamra felvettek száma		
							Szakiskola	Speciális szakiskola		2010/2011	2011/2012	2012/2013	2010/2011	2011/2012	2012/2013	2010/2011	2011/2012	2012/2013
Kiskunfélegyháza	Kiskunfélegyháza	201030	Kiskunfélegyházi Középiskola,Szakiskola, Speciális Szakiskola és Kollégium	állami	Kiskunfélegyházi Szakképző Intézmény és Kollégium Mezőgazdasági és Élelmiszeripari Középiskolája és Szakiskolája		1	0	elméleti és gyakorlati mezőgazdaság szakmacsoportos alapozó oktatás		168	169		61	77		59	57
Kiskunhalas	Kiskunhalas	027977	II. Rákóczi Ferenc Katolikus Mezőgazdasági, Közgazdasági és Informatikai Szakközépiskola	egyház	II. Rákóczi Ferenc Katolikus Mezőgazdasági, Közgazdasági és Informatikai Szakközépiskola		0	0	elméleti és gyakorlati informatika szakmacsoportos alapozó oktatás		125	125		35	35		35	35
Kiskunhalas	Kiskunhalas	027977	II. Rákóczi Ferenc Katolikus Mezőgazdasági, Közgazdasági és Informatikai Szakközépiskola	egyház	II. Rákóczi Ferenc Katolikus Mezőgazdasági, Közgazdasági és Informatikai Szakközépiskola		0	0	elméleti és gyakorlati közgazdaság szakmacsoportos alapozó oktatás		137	116		35	35		35	25
Kiskunhalas	Kiskunhalas	027977	II. Rákóczi Ferenc Katolikus Mezőgazdasági, Közgazdasági és Informatikai Szakközépiskola	egyház	II. Rákóczi Ferenc Katolikus Mezőgazdasági, Közgazdasági és Informatikai Szakközépiskola		0	0	elméleti és gyakorlati mezőgazdaság szakmacsoportos alapozó oktatás		99	113		35	35		33	33
Kiskunhalas	Kiskunhalas	027977	II. Rákóczi Ferenc Katolikus Mezőgazdasági, Közgazdasági és Informatikai Szakközépiskola	egyház	II. Rákóczi Ferenc Katolikus Mezőgazdasági, Közgazdasági és Informatikai Szakközépiskola		0	0	tizenegyedik (nyelvi előkészítő esetén a tizenkettedik) évfolyamtól kezdődően - az Országos Képzési Jegyzék szerinti - elméleti és gyakorlati informatika szakmacsoportos alapozó oktatás	157			35			35		
Kiskunhalas	Kiskunhalas	027977	II. Rákóczi Ferenc Katolikus Mezőgazdasági, Közgazdasági és Informatikai Szakközépiskola	egyház	II. Rákóczi Ferenc Katolikus Mezőgazdasági, Közgazdasági és Informatikai Szakközépiskola		0	0	tizenegyedik (nyelvi előkészítő esetén a tizenkettedik) évfolyamtól kezdődően - az Országos Képzési Jegyzék szerinti - elméleti és gyakorlati közgazdaság szakmacsoportos alapozó oktatás	168			35			35		
Kiskunhalas	Kiskunhalas	027977	II. Rákóczi Ferenc Katolikus Mezőgazdasági, Közgazdasági és Informatikai Szakközépiskola	egyház	II. Rákóczi Ferenc Katolikus Mezőgazdasági, Közgazdasági és Informatikai Szakközépiskola		0	0	tizenegyedik (nyelvi előkészítő esetén a tizenkettedik) évfolyamtól kezdődően - az Országos Képzési Jegyzék szerinti - elméleti és gyakorlati mezőgazdaság szakmacsoportos alapozó oktatás	141			35			35		

Tankerület	Település	OM azonosító	Intézmény neve	Fenntartó típusa (egyházi/magán/állami)	Feladatellátási hely	Köznevelési szerződés keretében látja el a feladatot	Ellátott feladat (1: ellátja a feladatot; 0: nem látja el a feladatot)		Szakmacsoport	Szakmacsoportonként az intézménybe 9. évfolyamra jelentkezők száma			Szakmacsoportonként a 9. évfolyamra az engedélyezett férőhelyek száma			Szakmacsoportonként a 9. évfolyamra felvettek száma		
							Szakiskola	Speciális szakiskola		2010/2011	2011/2012	2012/2013	2010/2011	2011/2012	2012/2013	2010/2011	2011/2012	2012/2013
Kiskunhalas	Kiskunhalas	028007	Kiskunhalasi Vári Szabó István Szakközépiskola, Szakiskola és Kollégium	állami	Kiskunhalasi Vári Szabó István Szakközépiskola, Szakiskola és Kollégium		1	0	a kilencedik évfolyamon a szakmacsoportban folyó gyakorlati oktatás, tizedik évfolyamon folyó szakmai alapozó elméleti és gyakorlati oktatás területe(i): egyéb szolgáltatások szakmacsoport	42			25			7		
Kiskunhalas	Kiskunhalas	028007	Kiskunhalasi Vári Szabó István Szakközépiskola, Szakiskola és Kollégium	állami	Kiskunhalasi Vári Szabó István Szakközépiskola, Szakiskola és Kollégium		1	0	a kilencedik évfolyamon a szakmacsoportban folyó gyakorlati oktatás, tizedik évfolyamon folyó szakmai alapozó elméleti és gyakorlati oktatás területe(i): elektrotechnika-elektronika szakmacsoport	39			20			12		
Kiskunhalas	Kiskunhalas	028007	Kiskunhalasi Vári Szabó István Szakközépiskola, Szakiskola és Kollégium	állami	Kiskunhalasi Vári Szabó István Szakközépiskola, Szakiskola és Kollégium		1	0	a kilencedik évfolyamon a szakmacsoportban folyó gyakorlati oktatás, tizedik évfolyamon folyó szakmai alapozó elméleti és gyakorlati oktatás területe(i): élelmiszeripar szakmacsoport	21			10			5		
Kiskunhalas	Kiskunhalas	028007	Kiskunhalasi Vári Szabó István Szakközépiskola, Szakiskola és Kollégium	állami	Kiskunhalasi Vári Szabó István Szakközépiskola, Szakiskola és Kollégium		1	0	a kilencedik évfolyamon a szakmacsoportban folyó gyakorlati oktatás, tizedik évfolyamon folyó szakmai alapozó elméleti és gyakorlati oktatás területe(i): építészet szakmacsoport	70			36			24		
Kiskunhalas	Kiskunhalas	028007	Kiskunhalasi Vári Szabó István Szakközépiskola, Szakiskola és Kollégium	állami	Kiskunhalasi Vári Szabó István Szakközépiskola, Szakiskola és Kollégium		1	0	a kilencedik évfolyamon a szakmacsoportban folyó gyakorlati oktatás, tizedik évfolyamon folyó szakmai alapozó elméleti és gyakorlati oktatás területe(i): faipar szakmacsoport	50			32			19		

Tankerület	Település	OM azonosító	Intézmény neve	Fenntartó típusa (egyházi/magán/állami)	Feladatellátási hely	Köznevelési szerződés keretében látja el a feladatot	Ellátott feladat (1: ellátja a feladatot; 0: nem látja el a feladatot)		Szakmacsoport	Szakmacsoportonként az intézménybe 9. évfolyamra jelentkezők száma			Szakmacsoportonként a 9. évfolyamra az engedélyezett férőhelyek száma			Szakmacsoportonként a 9. évfolyamra felvettek száma		
							Szakiskola	Speciális szakiskola		2010/2011	2011/2012	2012/2013	2010/2011	2011/2012	2012/2013	2010/2011	2011/2012	2012/2013
Kiskunhalas	Kiskunhalas	028007	Kiskunhalasi Vári Szabó István Szakközépiskola, Szakiskola és Kollégium	állami	Kiskunhalasi Vári Szabó István Szakközépiskola, Szakiskola és Kollégium		1	0	a kilencedik évfolyamon a szakmacsoportban folyó gyakorlati oktatás, tizedik évfolyamon folyó szakmai alapo- zó elméleti és gyakorlati oktatás területe(i): gépészet szakmacsoport	63			38			19		
Kiskunhalas	Kiskunhalas	028007	Kiskunhalasi Vári Szabó István Szakközépiskola, Szakiskola és Kollégium	állami	Kiskunhalasi Vári Szabó István Szakközépiskola, Szakiskola és Kollégium		1	0	a kilencedik évfolyamon a szakmacsoportban folyó gyakorlati oktatás, tizedik évfolyamon folyó szakmai alapo- zó elméleti és gyakorlati oktatás területe(i): kereskedelem- marketing, üzleti adminisztráció	88			44			33		
Kiskunhalas	Kiskunhalas	028007	Kiskunhalasi Vári Szabó István Szakközépiskola, Szakiskola és Kollégium	állami	Kiskunhalasi Vári Szabó István Szakközépiskola, Szakiskola és Kollégium		1	0	a kilencedik évfolyamon a szakmacsoportban folyó gyakorlati oktatás, tizedik évfolyamon folyó szakmai alapo- zó elméleti és gyakorlati oktatás területe(i): könnyűipar szakmacsoport	4			0					
Kiskunhalas	Kiskunhalas	028007	Kiskunhalasi Vári Szabó István Szakközépiskola, Szakiskola és Kollégium	állami	Kiskunhalasi Vári Szabó István Szakközépiskola, Szakiskola és Kollégium		1	0	a kilencedik évfolyamon a szakmacsoportban folyó gyakorlati oktatás, tizedik évfolyamon folyó szakmai alapo- zó elméleti és gyakorlati oktatás területe(i): közlekedés szakmacsoport	2			2					
Kiskunhalas	Kiskunhalas	028007	Kiskunhalasi Vári Szabó István Szakközépiskola, Szakiskola és Kollégium	állami	Kiskunhalasi Vári Szabó István Szakközépiskola, Szakiskola és Kollégium		1	0	a kilencedik évfolyamon a szakmacsoportban folyó gyakorlati oktatás, tizedik évfolyamon folyó szakmai alapo- zó elméleti és gyakorlati oktatás területe(i): mezőgazdaság szakmacsoport	10			10			4		

Tankerület	Település	OM azonosító	Intézmény neve	Fenntartó típusa (egyházi/magán/állami)	Feladatellátási hely	Köznevelési szerződés keretében látja el a feladatot	Ellátott feladat (1: ellátja a feladatot; 0: nem látja el a feladatot)		Szakmacsoport	Szakmacsoportonként az intézménybe 9. évfolyamra jelentkezők száma			Szakmacsoportonként a 9. évfolyamra az engedélyezett férőhelyek száma			Szakmacsoportonként a 9. évfolyamra felvettek száma		
							Szakiskola	Speciális szakiskola		2010/2011	2011/2012	2012/2013	2010/2011	2011/2012	2012/2013	2010/2011	2011/2012	2012/2013
Kiskunhalas	Kiskunhalas	028007	Kiskunhalasi Vári Szabó István Szakközépiskola, Szakiskola és Kollégium	állami	Kiskunhalasi Vári Szabó István Szakközépiskola, Szakiskola és Kollégium		1	0	a kilencedik évfolyamon a szakmacsoportban folyó gyakorlati oktatás, tizedik évfolyamon folyó szakmai alapozó elméleti és gyakorlati oktatás területe(i): művészet, közművelődés, kommunikáció szakmacsoport	2			1			1		
Kiskunhalas	Kiskunhalas	028007	Kiskunhalasi Vári Szabó István Szakközépiskola, Szakiskola és Kollégium	állami	Kiskunhalasi Vári Szabó István Szakközépiskola, Szakiskola és Kollégium		1	0	a kilencedik évfolyamon a szakmacsoportban folyó gyakorlati oktatás, tizedik évfolyamon folyó szakmai alapozó elméleti és gyakorlati oktatás területe(i): vendéglátás-idegenforgalom szakmacsoport	149			100			60		
Kiskunhalas	Kiskunhalas	028007	Kiskunhalasi Vári Szabó István Szakközépiskola, Szakiskola és Kollégium	állami	Kiskunhalasi Vári Szabó István Szakközépiskola, Szakiskola és Kollégium		1	0	a Kt. 27. § (4) bekezdés alapján a kerettanterv szerint oktatott „előrehozott” szakképzésben a képzés területe: élelmiszeripar szakmacsoport;			14			0			
Kiskunhalas	Kiskunhalas	028007	Kiskunhalasi Vári Szabó István Szakközépiskola, Szakiskola és Kollégium	állami	Kiskunhalasi Vári Szabó István Szakközépiskola, Szakiskola és Kollégium		1	0	a Kt. 27. § (4) bekezdés alapján a kerettanterv szerint oktatott „előrehozott” szakképzésben a képzés területe: faipar szakmacsoport;			12			12			5
Kiskunhalas	Kiskunhalas	028007	Kiskunhalasi Vári Szabó István Szakközépiskola, Szakiskola és Kollégium	állami	Kiskunhalasi Vári Szabó István Szakközépiskola, Szakiskola és Kollégium		1	0	a Kt. 27. § (4) bekezdés alapján a kerettanterv szerint oktatott „előrehozott” szakképzésben a képzés területe: mezőgazdaság szakmacsoport;			10			2			

Tankerület	Település	OM azonosító	Intézmény neve	Fenntartó típusa (egyházi/magán/állami)	Feladatellátási hely	Köznevelési szerződés keretében látja el a feladatot	Ellátott feladat (1: ellátja a feladatot; 0: nem látja el a feladatot)		Szakmacsoport	Szakmacsoportonként az intézménybe 9. évfolyamra jelentkezők száma			Szakmacsoportonként a 9. évfolyamra az engedélyezett férőhelyek száma			Szakmacsoportonként a 9. évfolyamra felvettek száma		
							Szakiskola	Speciális szakiskola		2010/2011	2011/2012	2012/2013	2010/2011	2011/2012	2012/2013	2010/2011	2011/2012	2012/2013
Kiskunhalas	Kiskunhalas	028007	Kiskunhalasi Vári Szabó István Szakközépiskola, Szakiskola és Kollégium	állami	Kiskunhalasi Vári Szabó István Szakközépiskola, Szakiskola és Kollégium		1	0	a Kt. 27. § (4) bekezdés alapján a kerettanterv szerint oktatott „előrehozott” szakképzésben a képzés területe: művészet, közművelődés, kommunikáció szakmacsoport;			1			0			
Kiskunhalas	Kiskunhalas	028007	Kiskunhalasi Vári Szabó István Szakközépiskola, Szakiskola és Kollégium	állami	Kiskunhalasi Vári Szabó István Szakközépiskola, Szakiskola és Kollégium		1	0	a Kt. 27. § (4) bekezdés alapján a kerettanterv szerint oktatott „előrehozott” szakképzésben a képzés területe: szociális szolgáltatások szakmacsoport;			18			12			7
Kiskunhalas	Kiskunhalas	028007	Kiskunhalasi Vári Szabó István Szakközépiskola, Szakiskola és Kollégium	állami	Kiskunhalasi Vári Szabó István Szakközépiskola, Szakiskola és Kollégium		1	0	a Kt. 27. § (4) bekezdés alapján a közismereti, közéleti és életvezetési program szerint oktatott „előrehozott” szakképzésben a képzés területe: egyéb szolgáltatások szakmacsoport;			27			12			12
Kiskunhalas	Kiskunhalas	028007	Kiskunhalasi Vári Szabó István Szakközépiskola, Szakiskola és Kollégium	állami	Kiskunhalasi Vári Szabó István Szakközépiskola, Szakiskola és Kollégium		1	0	a Kt. 27. § (4) bekezdés alapján a közismereti, közéleti és életvezetési program szerint oktatott „előrehozott” szakképzésben a képzés területe: elektrotechnika-elektronika szakmacsoport;			26			12			6
Kiskunhalas	Kiskunhalas	028007	Kiskunhalasi Vári Szabó István Szakközépiskola, Szakiskola és Kollégium	állami	Kiskunhalasi Vári Szabó István Szakközépiskola, Szakiskola és Kollégium		1	0	a Kt. 27. § (4) bekezdés alapján a közismereti, közéleti és életvezetési program szerint oktatott „előrehozott” szakképzésben a képzés területe: építészet szakmacsoport;			106			48			24

Tankerület	Település	OM azonosító	Intézmény neve	Fenntartó típusa (egyházi/magán/állami)	Feladatellátási hely	Köznevelési szerződés keretében látja el a feladatot	Ellátott feladat (1: ellátja a feladatot; 0: nem látja el a feladatot)		Szakmacsoport	Szakmacsoportonként az intézménybe 9. évfolyamra jelentkezők száma			Szakmacsoportonként a 9. évfolyamra az engedélyezett férőhelyek száma			Szakmacsoportonként a 9. évfolyamra felvettek száma		
							Szakiskola	Speciális szakiskola		2010/2011	2011/2012	2012/2013	2010/2011	2011/2012	2012/2013	2010/2011	2011/2012	2012/2013
Kiskunhalas	Kiskunhalas	028007	Kiskunhalasi Vári Szabó István Szakközépiskola, Szakiskola és Kollégium	állami	Kiskunhalasi Vári Szabó István Szakközépiskola, Szakiskola és Kollégium		1	0	a Kt. 27. § (4) bekezdés alapján a közismereti, közéleti és életvezetési program szerint oktatott „előrehozott” szakképzésben a képzés területe: faipar szakmacsoport;			24			12			3
Kiskunhalas	Kiskunhalas	028007	Kiskunhalasi Vári Szabó István Szakközépiskola, Szakiskola és Kollégium	állami	Kiskunhalasi Vári Szabó István Szakközépiskola, Szakiskola és Kollégium		1	0	a Kt. 27. § (4) bekezdés alapján a közismereti, közéleti és életvezetési program szerint oktatott „előrehozott” szakképzésben a képzés területe: gépészet szakmacsoport;			21			12			6
Kiskunhalas	Kiskunhalas	028007	Kiskunhalasi Vári Szabó István Szakközépiskola, Szakiskola és Kollégium	állami	Kiskunhalasi Vári Szabó István Szakközépiskola, Szakiskola és Kollégium		1	0	a Kt. 27. § (4) bekezdés alapján a közismereti, közéleti és életvezetési program szerint oktatott „előrehozott” szakképzésben a képzés területe: kereskedelem-marketing, üzleti adminisztráció szakmacsoport;			60			24			16
Kiskunhalas	Kiskunhalas	028007	Kiskunhalasi Vári Szabó István Szakközépiskola, Szakiskola és Kollégium	állami	Kiskunhalasi Vári Szabó István Szakközépiskola, Szakiskola és Kollégium		1	0	a Kt. 27. § (4) bekezdés alapján a közismereti, közéleti és életvezetési program szerint oktatott „előrehozott” szakképzésben a képzés területe: könnyűipar szakmacsoport;			1			0			
Kiskunhalas	Kiskunhalas	028007	Kiskunhalasi Vári Szabó István Szakközépiskola, Szakiskola és Kollégium	állami	Kiskunhalasi Vári Szabó István Szakközépiskola, Szakiskola és Kollégium		1	0	a Kt. 27. § (4) bekezdés alapján a közismereti, közéleti és életvezetési program szerint oktatott „előrehozott” szakképzésben a képzés területe: közlekedés szakmacsoport;			28			12			9

Tankerület	Település	OM azonosító	Intézmény neve	Fenntartó típusa (egyházi/magán/állami)	Feladatellátási hely	Köznevelési szerződés keretében látja el a feladatot	Ellátott feladat (1: ellátja a feladatot; 0: nem látja el a feladatot)		Szakmacsoport	Szakmacsoportonként az intézménybe 9. évfolyamra jelentkezők száma			Szakmacsoportonként a 9. évfolyamra az engedélyezett férőhelyek száma			Szakmacsoportonként a 9. évfolyamra felvettek száma		
							Szakiskola	Speciális szakiskola		2010/2011	2011/2012	2012/2013	2010/2011	2011/2012	2012/2013	2010/2011	2011/2012	2012/2013
Kiskunhalas	Kiskunhalas	028007	Kiskunhalasi Vári Szabó István Szakközépiskola, Szakiskola és Kollégium	állami	Kiskunhalasi Vári Szabó István Szakközépiskola, Szakiskola és Kollégium		1	0	a Kt. 27. § (4) bekezdés alapján a közismereti, közéleti és életvezetési program szerint oktatott „előrehozott” szakképzésben a képzés területe: vendéglátás-idegenforgalom szakmacsoport;			196			56			49
Kiskunhalas	Kiskunhalas	028007	Kiskunhalasi Vári Szabó István Szakközépiskola, Szakiskola és Kollégium	állami	Kiskunhalasi Vári Szabó István Szakközépiskola, Szakiskola és Kollégium		1	0	A Kt. 27. § (4) szerinti ("előrehozott") szakképzésben a képzés területei: építészet szakmacsoport	29			0					
Kiskunhalas	Kiskunhalas	028007	Kiskunhalasi Vári Szabó István Szakközépiskola, Szakiskola és Kollégium	állami	Kiskunhalasi Vári Szabó István Szakközépiskola, Szakiskola és Kollégium		1	0	A Kt. 27. § (4) szerinti ("előrehozott") szakképzésben a képzés területei: könnyűipar szakmacsoport	5			0					
Kiskunhalas	Kiskunhalas	028007	Kiskunhalasi Vári Szabó István Szakközépiskola, Szakiskola és Kollégium	állami	Kiskunhalasi Vári Szabó István Szakközépiskola, Szakiskola és Kollégium		1	0	a Kt. 27. § (4) szerinti („előrehozott”) szakképzésben a képzés területe: építészet szakmacsoport		66			33			26	
Kiskunhalas	Kiskunhalas	028007	Kiskunhalasi Vári Szabó István Szakközépiskola, Szakiskola és Kollégium	állami	Kiskunhalasi Vári Szabó István Szakközépiskola, Szakiskola és Kollégium		1	0	a Kt. 27. § (4) szerinti („előrehozott”) szakképzésben a képzés területe: könnyűipar szakmacsoport		8			5			2	
Kiskunhalas	Kiskunhalas	028007	Kiskunhalasi Vári Szabó István Szakközépiskola, Szakiskola és Kollégium	állami	Kiskunhalasi Vári Szabó István Szakközépiskola, Szakiskola és Kollégium		1	0	a Kt. 27. § (4) szerinti („előrehozott”) szakképzésben a képzés területe: Szociális szolgáltatások		9			6			2	
Kiskunhalas	Kiskunhalas	028007	Kiskunhalasi Vári Szabó István Szakközépiskola, Szakiskola és Kollégium	állami	Kiskunhalasi Vári Szabó István Szakközépiskola, Szakiskola és Kollégium		1	0	a Kt. 27. § (4) szerinti („előrehozott”) szakképzésben a képzés területe: vendéglátás-idegenforgalom szakmacsoport		37			0				
Kiskunhalas	Kiskunhalas	028007	Kiskunhalasi Vári Szabó István Szakközépiskola, Szakiskola és Kollégium	állami	Kiskunhalasi Vári Szabó István Szakközépiskola, Szakiskola és Kollégium		1	0	elméleti és gyakorlati egyéb szolgáltatások szakmacsoportos alapozó oktatás		24			15			10	

Tankerület	Település	OM azonosító	Intézmény neve	Fenntartó típusa (egyházi/magán/állami)	Feladatellátási hely	Köznevelési szerződés keretében látja el a feladatot	Ellátott feladat (1: ellátja a feladatot; 0: nem látja el a feladatot)		Szakmacsoport	Szakmacsoportonként az intézménybe 9. évfolyamra jelentkezők száma			Szakmacsoportonként a 9. évfolyamra az engedélyezett férőhelyek száma			Szakmacsoportonként a 9. évfolyamra felvettek száma		
							Szakiskola	Speciális szakiskola		2010/2011	2011/2012	2012/2013	2010/2011	2011/2012	2012/2013	2010/2011	2011/2012	2012/2013
Kiskunhalas	Kiskunhalas	028007	Kiskunhalasi Vári Szabó István Szakközépiskola, Szakiskola és Kollégium	állami	Kiskunhalasi Vári Szabó István Szakközépiskola, Szakiskola és Kollégium		1	0	elméleti és gyakorlati elektrotechnika-elektronika szakmacsoportos alapozó oktatás		33			15			6	
Kiskunhalas	Kiskunhalas	028007	Kiskunhalasi Vári Szabó István Szakközépiskola, Szakiskola és Kollégium	állami	Kiskunhalasi Vári Szabó István Szakközépiskola, Szakiskola és Kollégium		1	0	elméleti és gyakorlati élelmiszeripar szakmacsoportos alapozó oktatás		33			10			6	
Kiskunhalas	Kiskunhalas	028007	Kiskunhalasi Vári Szabó István Szakközépiskola, Szakiskola és Kollégium	állami	Kiskunhalasi Vári Szabó István Szakközépiskola, Szakiskola és Kollégium		1	0	elméleti és gyakorlati építészeti szakmacsoportos alapozó oktatás		66			30			15	
Kiskunhalas	Kiskunhalas	028007	Kiskunhalasi Vári Szabó István Szakközépiskola, Szakiskola és Kollégium	állami	Kiskunhalasi Vári Szabó István Szakközépiskola, Szakiskola és Kollégium		1	0	elméleti és gyakorlati faipari szakmacsoportos alapozó oktatás		44			15			14	
Kiskunhalas	Kiskunhalas	028007	Kiskunhalasi Vári Szabó István Szakközépiskola, Szakiskola és Kollégium	állami	Kiskunhalasi Vári Szabó István Szakközépiskola, Szakiskola és Kollégium		1	0	elméleti és gyakorlati gépészet szakmacsoportos alapozó oktatás		46			30			9	
Kiskunhalas	Kiskunhalas	028007	Kiskunhalasi Vári Szabó István Szakközépiskola, Szakiskola és Kollégium	állami	Kiskunhalasi Vári Szabó István Szakközépiskola, Szakiskola és Kollégium		1	0	elméleti és gyakorlati kereskedelem-marketing, üzleti adminisztráció szakmacsoportos alapozó oktatás		59			25			19	
Kiskunhalas	Kiskunhalas	028007	Kiskunhalasi Vári Szabó István Szakközépiskola, Szakiskola és Kollégium	állami	Kiskunhalasi Vári Szabó István Szakközépiskola, Szakiskola és Kollégium		1	0	elméleti és gyakorlati mezőgazdasági szakmacsoportos alapozó oktatás		14			10			2	
Kiskunhalas	Kiskunhalas	028007	Kiskunhalasi Vári Szabó István Szakközépiskola, Szakiskola és Kollégium	állami	Kiskunhalasi Vári Szabó István Szakközépiskola, Szakiskola és Kollégium		1	0	elméleti és gyakorlati vendéglátás-idegenforgalom szakmacsoportos alapozó oktatás		136			60			60	
Kiskunhalas	Kiskunhalas	028007	Kiskunhalasi Vári Szabó István Szakközépiskola, Szakiskola és Kollégium	állami	Kiskunhalasi Vári Szabó István Szakközépiskola, Szakiskola és Kollégium Szakközépiskolai Tagintézmény		1	0	elméleti és gyakorlati egészségügyi szakmacsoportos alapozó oktatás		73	57		20	20		13	15
Kiskunhalas	Kiskunhalas	028007	Kiskunhalasi Vári Szabó István Szakközépiskola, Szakiskola és Kollégium	állami	Kiskunhalasi Vári Szabó István Szakközépiskola, Szakiskola és Kollégium Szakközépiskolai Tagintézmény		1	0	elméleti és gyakorlati egyéb szolgáltatások szakmacsoportos alapozó oktatás		216	157		78	62		56	33

Tankerület	Település	OM azonosító	Intézmény neve	Fenntartó típusa (egyházi/magán/állami)	Feladatellátási hely	Köznevelési szerződés keretében látja el a feladatot	Ellátott feladat (1: ellátja a feladatot; 0: nem látja el a feladatot)		Szakmacsoport	Szakmacsoportonként az intézménybe 9. évfolyamra jelentkezők száma			Szakmacsoportonként a 9. évfolyamra az engedélyezett férőhelyek száma			Szakmacsoportonként a 9. évfolyamra felvettek száma		
							Szakiskola	Speciális szakiskola		2010/2011	2011/2012	2012/2013	2010/2011	2011/2012	2012/2013	2010/2011	2011/2012	2012/2013
Kiskunhalas	Kiskunhalas	028007	Kiskunhalasi Vári Szabó István Szakközépiskola, Szakiskola és Kollégium	állami	Kiskunhalasi Vári Szabó István Szakközépiskola, Szakiskola és Kollégium Szakközépiskolai Tagintézmény		1	0	elméleti és gyakorlati építéset szakmacsoportos alapozó oktatás		20	21		5	10		3	4
Kiskunhalas	Kiskunhalas	028007	Kiskunhalasi Vári Szabó István Szakközépiskola, Szakiskola és Kollégium	állami	Kiskunhalasi Vári Szabó István Szakközépiskola, Szakiskola és Kollégium Szakközépiskolai Tagintézmény		1	0	elméleti és gyakorlati kereskedelem-marketing, üzleti adminisztráció szakmacsoportos alapozó oktatás		83	51		20	10		11	6
Kiskunhalas	Kiskunhalas	028007	Kiskunhalasi Vári Szabó István Szakközépiskola, Szakiskola és Kollégium	állami	Kiskunhalasi Vári Szabó István Szakközépiskola, Szakiskola és Kollégium Szakközépiskolai Tagintézmény		1	0	elméleti és gyakorlati közlekedés szakmacsoportos alapozó oktatás		41	36		7	10		3	5
Kiskunhalas	Kiskunhalas	028007	Kiskunhalasi Vári Szabó István Szakközépiskola, Szakiskola és Kollégium	állami	Kiskunhalasi Vári Szabó István Szakközépiskola, Szakiskola és Kollégium Szakközépiskolai Tagintézmény		1	0	elméleti és gyakorlati művészet, közművelődés, kommunikáció szakmacsoportos alapozó oktatás		38	31		12	10		7	4
Kiskunhalas	Kiskunhalas	028007	Kiskunhalasi Vári Szabó István Szakközépiskola, Szakiskola és Kollégium	állami	Kiskunhalasi Vári Szabó István Szakközépiskola, Szakiskola és Kollégium Szakközépiskolai Tagintézmény		1	0	elméleti és gyakorlati szociális szolgáltatások szakmacsoportos alapozó oktatás		18	24		4	5		4	1
Kiskunhalas	Kiskunhalas	028007	Kiskunhalasi Vári Szabó István Szakközépiskola, Szakiskola és Kollégium	állami	Kiskunhalasi Vári Szabó István Szakközépiskola, Szakiskola és Kollégium Szakközépiskolai Tagintézmény		1	0	elméleti és gyakorlati vendéglátás-idegenforgalom szakmacsoportos alapozó oktatás		100	75		20	20		15	11
Kiskunhalas	Kiskunhalas	028007	Kiskunhalasi Vári Szabó István Szakközépiskola, Szakiskola és Kollégium	állami	Kiskunhalasi Vári Szabó István Szakközépiskola, Szakiskola és Kollégium Szakközépiskolai Tagintézmény		1	0	tizenegyedik (nyelvi előkészítő esetén a tizenkettedik) évfolyamtól kezdődően - az Országos Képzési Jegyzék szerinti - elméleti és gyakorlati egészségügy szakmacsoportos alapozó oktatás	105			20			20		

Tankerület	Település	OM azonosító	Intézmény neve	Fenntartó típusa (egyházi/magán/állami)	Feladatellátási hely	Köznevelési szerződés keretében látja el a feladatot	Ellátott feladat (1: ellátja a feladatot; 0: nem látja el a feladatot)		Szakmacsoport	Szakmacsoportonként az intézménybe 9. évfolyamra jelentkezők száma			Szakmacsoportonként a 9. évfolyamra az engedélyezett férőhelyek száma			Szakmacsoportonként a 9. évfolyamra felvettek száma		
							Szakiskola	Speciális szakiskola		2010/2011	2011/2012	2012/2013	2010/2011	2011/2012	2012/2013	2010/2011	2011/2012	2012/2013
Kiskunhalas	Kiskunhalas	028007	Kiskunhalasi Vári Szabó István Szakközépiskola, Szakiskola és Kollégium	állami	Kiskunhalasi Vári Szabó István Szakközépiskola, Szakiskola és Kollégium Szakközépiskolai Tagintézmény		1	0	tizenegyedik (nyelvi előkészítő esetén a tizenkettedik) évfolyamtól kezdődően - az Országos Képzési Jegyzék szerinti - elméleti és gyakorlati szociális szolgáltatások szakmacsoportos alapozó oktatás	28			4			4		
Kiskunhalas	Kiskunhalas	028007	Kiskunhalasi Vári Szabó István Szakközépiskola, Szakiskola és Kollégium	állami	Kiskunhalasi Vári Szabó István Szakközépiskola, Szakiskola és Kollégium Szakközépiskolai Tagintézmény		1	0	tizenegyedik (nyelvi előkészítő esetén a tizenkettedik) évfolyamtól kezdődően - az Országos Képzési Jegyzék szerinti - elméleti és gyakorlati építészeti szakmacsoportos alapozó oktatás	26			3			2		
Kiskunhalas	Kiskunhalas	028007	Kiskunhalasi Vári Szabó István Szakközépiskola, Szakiskola és Kollégium	állami	Kiskunhalasi Vári Szabó István Szakközépiskola, Szakiskola és Kollégium Szakközépiskolai Tagintézmény		1	0	tizenegyedik (nyelvi előkészítő esetén a tizenkettedik) évfolyamtól kezdődően - az Országos Képzési Jegyzék szerinti - elméleti és gyakorlati egyéb szolgáltatások szakmacsoportos alapozó oktatás	228			44			43		
Kiskunhalas	Kiskunhalas	028007	Kiskunhalasi Vári Szabó István Szakközépiskola, Szakiskola és Kollégium	állami	Kiskunhalasi Vári Szabó István Szakközépiskola, Szakiskola és Kollégium Szakközépiskolai Tagintézmény		1	0	tizenegyedik (nyelvi előkészítő esetén a tizenkettedik) évfolyamtól kezdődően - az Országos Képzési Jegyzék szerinti - elméleti és gyakorlati közlekedési szakmacsoportos alapozó oktatás	74			14			12		
Kiskunhalas	Kiskunhalas	028007	Kiskunhalasi Vári Szabó István Szakközépiskola, Szakiskola és Kollégium	állami	Kiskunhalasi Vári Szabó István Szakközépiskola, Szakiskola és Kollégium Szakközépiskolai Tagintézmény		1	0	tizenegyedik (nyelvi előkészítő esetén a tizenkettedik) évfolyamtól kezdődően - az Országos Képzési Jegyzék szerinti - elméleti és gyakorlati kereskedelem-marketing, üzleti adminisztrációs alapozó oktatás	111			18			18		

Tankerület	Település	OM azonosító	Intézmény neve	Fenntartó típusa (egyházi/magán/állami)	Feladatellátási hely	Köznevelési szerződés keretében látja el a feladatot	Ellátott feladat (1: ellátja a feladatot; 0: nem látja el a feladatot)		Szakmacsoport	Szakmacsoportonként az intézménybe 9. évfolyamra jelentkezők száma			Szakmacsoportonként a 9. évfolyamra az engedélyezett férőhelyek száma			Szakmacsoportonként a 9. évfolyamra felvettek száma		
							Szakiskola	Speciális szakiskola		2010/2011	2011/2012	2012/2013	2010/2011	2011/2012	2012/2013	2010/2011	2011/2012	2012/2013
Kiskunhalas	Kiskunhalas	028007	Kiskunhalasi Vári Szabó István Szakközépiskola, Szakiskola és Kollégium	állami	Kiskunhalasi Vári Szabó István Szakközépiskola, Szakiskola és Kollégium Szakközépiskolai Tagintézmény		1	0	tizenegyedik (nyelvi előkészítő esetén a tizenkettedik) évfolyamtól kezdődően - az Országos Képzési Jegyzék szerinti - elméleti és gyakorlati faipar szakmacsoportos alapozó oktatás	18			3			3		
Kiskunhalas	Kiskunhalas	028007	Kiskunhalasi Vári Szabó István Szakközépiskola, Szakiskola és Kollégium	állami	Kiskunhalasi Vári Szabó István Szakközépiskola, Szakiskola és Kollégium Szakközépiskolai Tagintézmény		1	0	tizenegyedik (nyelvi előkészítő esetén a tizenkettedik) évfolyamtól kezdődően - az Országos Képzési Jegyzék szerinti - elméleti és gyakorlati vendéglátás-idegenforgalom szakmacsoportos alapozó oktatás	104			17			17		
Kiskunhalas	Kiskunhalas	028007	Kiskunhalasi Vári Szabó István Szakközépiskola, Szakiskola és Kollégium	állami	Kiskunhalasi Vári Szabó István Szakközépiskola, Szakiskola és Kollégium Szakközépiskolai Tagintézmény		1	0	tizenegyedik (nyelvi előkészítő esetén a tizenkettedik) évfolyamtól kezdődően - az Országos Képzési Jegyzék szerinti - elméleti és gyakorlati művészet, közművelődés, kommunikáció szakmacsoportos alapozó oktatás	48			15			8		
Kiskunhalas	Kiskunhalas	038456	Bács-Kiskun Megyei Önkormányzat Általános Iskolája, Előkészítő Szakiskolája és Nevelési Tanácsadója	állami	Bács-Kiskun Megyei Önkormányzat Általános Iskolája, Előkészítő Szakiskolája és Nevelési Tanácsadója		0	1	a kilencedik évfolyamon a szakmacsoportban folyó gyakorlati oktatás, tizedik évfolyamon folyó szakmai alapozó elméleti és gyakorlati oktatás területe(i): könnyűipar szakmacsoport	9			9			9		
Kiskunhalas	Kiskunhalas	038456	Bács-Kiskun Megyei Önkormányzat Általános Iskolája, Előkészítő Szakiskolája és Nevelési Tanácsadója	állami	Bács-Kiskun Megyei Önkormányzat Általános Iskolája, Előkészítő Szakiskolája és Nevelési Tanácsadója		0	1	a kilencedik évfolyamon a szakmacsoportban folyó gyakorlati oktatás, tizedik évfolyamon folyó szakmai alapozó elméleti és gyakorlati oktatás területe(i): építészet szakmacsoport	9			9			9		

Tankerület	Település	OM azonosító	Intézmény neve	Fenntartó típusa (egyházi/magán/állami)	Feladatellátási hely	Köznevelési szerződés keretében látja el a feladatot	Ellátott feladat (1: ellátja a feladatot; 0: nem látja el a feladatot)		Szakmacsoport	Szakmacsoportonként az intézménybe 9. évfolyamra jelentkezők száma			Szakmacsoportonként a 9. évfolyamra az engedélyezett férőhelyek száma			Szakmacsoportonként a 9. évfolyamra felvettek száma		
							Szakiskola	Speciális szakiskola		2010/2011	2011/2012	2012/2013	2010/2011	2011/2012	2012/2013	2010/2011	2011/2012	2012/2013
Kiskunhalas	Kiskunhalas	038456	Bács-Kiskun Megyei Önkormányzat Általános Iskolája, Előkészítő Szakiskolája és Nevelési Tanácsadója	állami	Bács-Kiskun Megyei Önkormányzat Általános Iskolája, Előkészítő Szakiskolája és Nevelési Tanácsadója		0	1	elméleti és gyakorlati építéset szakmacsoportos alapozó oktatás		7	7		7	9		7	7
Kiskunhalas	Kiskunhalas	038456	Bács-Kiskun Megyei Önkormányzat Általános Iskolája, Előkészítő Szakiskolája és Nevelési Tanácsadója	állami	Bács-Kiskun Megyei Önkormányzat Általános Iskolája, Előkészítő Szakiskolája és Nevelési Tanácsadója		0	1	elméleti és gyakorlati könnyűipar szakmacsoportos alapozó oktatás		5	7		5	9		4	6
Kiskunmajsa	Kiskunmajsa	027947	Dózsa György Gimnázium, Szakközépiskola és Kollégium	állami	Dózsa György Gimnázium, Szakközépiskola és Kollégium		0	0	elméleti és gyakorlati informatika szakmacsoportos alapozó oktatás		50	34		30	30		17	13
Kiskunmajsa	Kiskunmajsa	027947	Dózsa György Gimnázium, Szakközépiskola és Kollégium	állami	Dózsa György Gimnázium, Szakközépiskola és Kollégium		0	0	elméleti és gyakorlati művészet, közművelődés, kommunikáció szakmacsoportos alapozó oktatás		91	71		32	35		28	19
Kiskunmajsa	Kiskunmajsa	027947	Dózsa György Gimnázium, Szakközépiskola és Kollégium	állami	Dózsa György Gimnázium, Szakközépiskola és Kollégium		0	0	elméleti és gyakorlati vendéglátás- idegenforgalom szakmacsoportos alapozó oktatás		65	43		30	30		14	9
Kiskunmajsa	Kiskunmajsa	027947	Dózsa György Gimnázium, Szakközépiskola és Kollégium	állami	Dózsa György Gimnázium, Szakközépiskola és Kollégium		0	0	tizenegyedik (nyelvi előkészítő esetén a tizenkettedik) évfolyamtól kezdődően - az Országos Képzési Jegyzék szerinti - elméleti és gyakorlati informatika szakmacsoportos alapozó oktatás	66			30			18		
Kiskunmajsa	Kiskunmajsa	027947	Dózsa György Gimnázium, Szakközépiskola és Kollégium	állami	Dózsa György Gimnázium, Szakközépiskola és Kollégium		0	0	tizenegyedik (nyelvi előkészítő esetén a tizenkettedik) évfolyamtól kezdődően - az Országos Képzési Jegyzék szerinti - elméleti és gyakorlati művészet, közművelődés, kommunikáció szakmacsoportos alapozó oktatás	72			30			19		

Tankerület	Település	OM azonosító	Intézmény neve	Fenntartó típusa (egyházi/magán/állami)	Feladatellátási hely	Köznevelési szerződés keretében látja el a feladatot	Ellátott feladat (1: ellátja a feladatot; 0: nem látja el a feladatot)		Szakmacsoport	Szakmacsoportonként az intézménybe 9. évfolyamra jelentkezők száma			Szakmacsoportonként a 9. évfolyamra az engedélyezett férőhelyek száma			Szakmacsoportonként a 9. évfolyamra felvettek száma		
							Szakiskola	Speciális szakiskola		2010/2011	2011/2012	2012/2013	2010/2011	2011/2012	2012/2013	2010/2011	2011/2012	2012/2013
Kiskunmajsa	Kiskunmajsa	027947	Dózsa György Gimnázium, Szakközépiskola és Kollégium	állami	Dózsa György Gimnázium, Szakközépiskola és Kollégium		0	0	tizenegyedik (nyelvi előkészítő esetén a tizenkettedik) évfolyamtól kezdődően - az Országos Képzési Jegyzék szerinti - elméleti és gyakorlati vendéglátás- idegenforgalom szakmacsoportos alapozó oktatás	66			30			25		
Kunszentmiklós	Dunavecse	027873	Dunavecsei Református Kollégium Gróf Teleki József Általános Iskola, Gazda és Gazdaasszonyképző Szakiskola, Mezőgazdasági Szakközépiskola, Kollégium	egyház	Dunavecsei Református Kollégium Mezőgazdasági Gazda- és Gazdaasszonyképző Szakiskola		1	0	elméleti és gyakorlati egészségügy szakmacsoportos alapozó oktatás			1			0			
Kunszentmiklós	Dunavecse	027873	Dunavecsei Református Kollégium Gróf Teleki József Általános Iskola, Gazda és Gazdaasszonyképző Szakiskola, Mezőgazdasági Szakközépiskola, Kollégium	egyház	Dunavecsei Református Kollégium Mezőgazdasági Gazda- és Gazdaasszonyképző Szakiskola		1	0	elméleti és gyakorlati mezőgazdaság szakmacsoportos alapozó oktatás		3	1		15	0		1	
Kunszentmiklós	Dunavecse	027873	Dunavecsei Református Kollégium Gróf Teleki József Általános Iskola, Gazda és Gazdaasszonyképző Szakiskola, Mezőgazdasági Szakközépiskola, Kollégium	egyház	Dunavecsei Református Kollégium Mezőgazdasági Gazda- és Gazdaasszonyképző Szakiskola		1	0	elméleti és gyakorlati építéset szakmacsoportos alapozó oktatás		2	1		15	0		1	
Kunszentmiklós	Dunavecse	027873	Dunavecsei Református Kollégium Gróf Teleki József Általános Iskola, Gazda és Gazdaasszonyképző Szakiskola, Mezőgazdasági Szakközépiskola, Kollégium	egyház	Dunavecsei Református Kollégium Mezőgazdasági Gazda- és Gazdaasszonyképző Szakiskola		1	0	elméleti és gyakorlati szociális szolgáltatások szakmacsoportos alapozó oktatás		1			15				
Kunszentmiklós	Dunavecse	027873	Dunavecsei Református Kollégium Gróf Teleki József Általános Iskola, Gazda és Gazdaasszonyképző Szakiskola, Mezőgazdasági Szakközépiskola, Kollégium	egyház	Dunavecsei Református Kollégium Mezőgazdasági Gazda- és Gazdaasszonyképző Szakiskola		1	0	elméleti és gyakorlati vendéglátás- idegenforgalom szakmacsoportos alapozó oktatás		7	1		15	0		3	
Kunszentmiklós	Dunavecse	027873	Dunavecsei Református Kollégium Gróf Teleki József Általános Iskola, Gazda és Gazdaasszonyképző Szakiskola, Mezőgazdasági Szakközépiskola, Kollégium	egyház	Dunavecsei Református Kollégium Mezőgazdasági Gazda- és Gazdaasszonyképző Szakiskola		1	0	a kilencedik évfolyamon a szakmacsoportban folyó gyakorlati oktatás, tizedik évfolyamon folyó szakmai alapozó elméleti és gyakorlati oktatás területe(i):	0			0					

Tankerület	Település	OM azonosító	Intézmény neve	Fenntartó típusa (egyházi/magán/állami)	Feladatellátási hely	Köznevelési szerződés keretében látja el a feladatot	Ellátott feladat (1: ellátja a feladatot; 0: nem látja el a feladatot)		Szakmacsoport	Szakmacsoportonként az intézménybe 9. évfolyamra jelentkezők száma			Szakmacsoportonként a 9. évfolyamra az engedélyezett férőhelyek száma			Szakmacsoportonként a 9. évfolyamra felvettek száma		
							Szakiskola	Speciális szakiskola		2010/2011	2011/2012	2012/2013	2010/2011	2011/2012	2012/2013	2010/2011	2011/2012	2012/2013
									mezőgazdaság szakmacsoport									
Kunszentmiklós	Dunavecse	027873	Dunavecsei Református Kollégium Gróf Teleki József Általános Iskola, Gazda és Gazdaasszonyképző Szakiskola, Mezőgazdasági Szakközépiskola, Kollégium	egyház	Dunavecsei Református Kollégium Mezőgazdasági Gazda- és Gazdaasszonyképző Szakiskola		1	0	a kilencedik évfolyamon a szakmacsoportban folyó gyakorlati oktatás, tizedik évfolyamon folyó szakmai alapo- zó elméleti és gyakorlati oktatás területe(i): vendéglátás- idegenforgalom szakmacsoport	3			30			2		
Kunszentmiklós	Dunavecse	027873	Dunavecsei Református Kollégium Gróf Teleki József Általános Iskola, Gazda és Gazdaasszonyképző Szakiskola, Mezőgazdasági Szakközépiskola, Kollégium	egyház	Dunavecsei Református Kollégium Mezőgazdasági Gazda- és Gazdaasszonyképző Szakiskola		1	0	elméleti és gyakorlati elektrotechnika- elektronika szakmacsoportos alapo- zó oktatás		1			0				
Kunszentmiklós	Dunavecse	038458	DUNA MENTI EGYSÉGES GYÓGYPEDAGÓGIAI MÓDSZERTANI INTÉZMÉNY, ÁLTALÁNOS ISKOLA, SPECIÁLIS SZAKISKOLA, KOLLÉGIUM ÉS GYERMEKOTTHON	állami	Duna Menti Egységes Gyógypedagógiai Módszertani Intézmény, Általános Iskola, Speciális Szakiskola, Kollégium és Gyermekotthon		0	1	A Kt. 27. § (4) szerinti ("előrehozott") szakképzésben a képzés területei: gépszet szakmacsoport	5			16			3		
Kunszentmiklós	Dunavecse	038458	DUNA MENTI EGYSÉGES GYÓGYPEDAGÓGIAI MÓDSZERTANI INTÉZMÉNY, ÁLTALÁNOS ISKOLA, SPECIÁLIS SZAKISKOLA, KOLLÉGIUM ÉS GYERMEKOTTHON	állami	Duna Menti Egységes Gyógypedagógiai Módszertani Intézmény, Általános Iskola, Speciális Szakiskola, Kollégium és Gyermekotthon		0	1	elméleti és gyakorlati építészet szakmacsoportos alapo- zó oktatás		9	4		8	10		7	1
Kunszentmiklós	Dunavecse	038458	DUNA MENTI EGYSÉGES GYÓGYPEDAGÓGIAI MÓDSZERTANI INTÉZMÉNY, ÁLTALÁNOS ISKOLA, SPECIÁLIS SZAKISKOLA, KOLLÉGIUM ÉS GYERMEKOTTHON	állami	Duna Menti Egységes Gyógypedagógiai Módszertani Intézmény, Általános Iskola, Speciális Szakiskola, Kollégium és Gyermekotthon		0	1	A Kt. 27. § (4) szerinti ("előrehozott") szakképzésben a képzés területei: építészet szakmacsoport	4			8			4		
Kunszentmiklós	Dunavecse	038458	DUNA MENTI EGYSÉGES GYÓGYPEDAGÓGIAI MÓDSZERTANI INTÉZMÉNY, ÁLTALÁNOS ISKOLA, SPECIÁLIS SZAKISKOLA, KOLLÉGIUM ÉS GYERMEKOTTHON	állami	Duna Menti Egységes Gyógypedagógiai Módszertani Intézmény, Általános Iskola, Speciális Szakiskola, Kollégium és Gyermekotthon		0	1	elméleti és gyakorlati vendéglátás- idegenforgalom szakmacsoportos alapo- zó oktatás		21	16		18	15		16	11

Tankerület	Település	OM azonosító	Intézmény neve	Fenntartó típusa (egyházi/magán/állami)	Feladatellátási hely	Köznevelési szerződés keretében látja el a feladatot	Ellátott feladat (1: ellátja a feladatot; 0: nem látja el a feladatot)		Szakmacsoport	Szakmacsoportonként az intézménybe 9. évfolyamra jelentkezők száma			Szakmacsoportonként a 9. évfolyamra az engedélyezett férőhelyek száma			Szakmacsoportonként a 9. évfolyamra felvettek száma		
							Szakiskola	Speciális szakiskola		2010/2011	2011/2012	2012/2013	2010/2011	2011/2012	2012/2013	2010/2011	2011/2012	2012/2013
Kunszentmiklós	Dunavecse	038458	DUNA MENTI EGYSÉGES GYÓGYPEDAGÓGIAI MÓDSZERTANI INTÉZMÉNY, ÁLTALÁNOS ISKOLA, SPECIÁLIS SZAKISKOLA, KOLLÉGIUM ÉS GYERMEKOTTHON	állami	Duna Menti Egységes Gyógypedagógiai Módszertani Intézmény, Általános Iskola, Speciális Szakiskola, Kollégium és Gyermekotthon		0	1	elméleti és gyakorlati gépészet szakmacsoportos alapozó oktatás		9	8		5	10		2	2
Kunszentmiklós	Dunavecse	038458	DUNA MENTI EGYSÉGES GYÓGYPEDAGÓGIAI MÓDSZERTANI INTÉZMÉNY, ÁLTALÁNOS ISKOLA, SPECIÁLIS SZAKISKOLA, KOLLÉGIUM ÉS GYERMEKOTTHON	állami	Duna Menti Egységes Gyógypedagógiai Módszertani Intézmény, Általános Iskola, Speciális Szakiskola, Kollégium és Gyermekotthon		0	1	a kilencedik évfolyamon a szakmacsoportban folyó gyakorlati oktatás, tizedik évfolyamon folyó szakmai alapozó elméleti és gyakorlati oktatás területe(i): vendéglátás- idegenforgalom szakmacsoport	15			15			11		
Kunszentmiklós	Dunavecse	038458	DUNA MENTI EGYSÉGES GYÓGYPEDAGÓGIAI MÓDSZERTANI INTÉZMÉNY, ÁLTALÁNOS ISKOLA, SPECIÁLIS SZAKISKOLA, KOLLÉGIUM ÉS GYERMEKOTTHON	állami	Duna Menti Egységes Gyógypedagógiai Módszertani Intézmény, Általános Iskola, Speciális Szakiskola, Kollégium és Gyermekotthon		0	1	a Kt. 27. § (4) szerinti („előrehozott”) szakképzésben a képzés területe: könnyűipar szakmacsoport		3			2			2	
Kunszentmiklós	Dunavecse	038458	DUNA MENTI EGYSÉGES GYÓGYPEDAGÓGIAI MÓDSZERTANI INTÉZMÉNY, ÁLTALÁNOS ISKOLA, SPECIÁLIS SZAKISKOLA, KOLLÉGIUM ÉS GYERMEKOTTHON	állami	Duna Menti Egységes Gyógypedagógiai Módszertani Intézmény, Általános Iskola, Speciális Szakiskola, Kollégium és Gyermekotthon		0	1	a kilencedik évfolyamon a szakmacsoportban folyó gyakorlati oktatás, tizedik évfolyamon folyó szakmai alapozó elméleti és gyakorlati oktatás területe(i): gépészet szakmacsoport	10			15			7		
Kunszentmiklós	Dunavecse	038458	DUNA MENTI EGYSÉGES GYÓGYPEDAGÓGIAI MÓDSZERTANI INTÉZMÉNY, ÁLTALÁNOS ISKOLA, SPECIÁLIS SZAKISKOLA, KOLLÉGIUM ÉS GYERMEKOTTHON	állami	Duna Menti Egységes Gyógypedagógiai Módszertani Intézmény, Általános Iskola, Speciális Szakiskola, Kollégium és Gyermekotthon		0	1	a kilencedik évfolyamon a szakmacsoportban folyó gyakorlati oktatás, tizedik évfolyamon folyó szakmai alapozó elméleti és gyakorlati oktatás területe(i): építészet szakmacsoport	2			6			1		
Kunszentmiklós	Dunavecse	038458	DUNA MENTI EGYSÉGES GYÓGYPEDAGÓGIAI MÓDSZERTANI INTÉZMÉNY, ÁLTALÁNOS ISKOLA, SPECIÁLIS SZAKISKOLA, KOLLÉGIUM ÉS GYERMEKOTTHON	állami	Duna Menti Egységes Gyógypedagógiai Módszertani Intézmény, Általános Iskola, Speciális Szakiskola, Kollégium és Gyermekotthon		0	1	a kilencedik évfolyamon a szakmacsoportban folyó gyakorlati oktatás, tizedik évfolyamon folyó szakmai alapozó elméleti és gyakorlati oktatás területe(i): könnyűipar szakmacsoport	5			10			2		

Tankerület	Település	OM azonosító	Intézmény neve	Fenntartó típusa (egyházi/magán/állami)	Feladatellátási hely	Köznevelési szerződés keretében látja el a feladatot	Ellátott feladat (1: ellátja a feladatot; 0: nem látja el a feladatot)		Szakmacsoport	Szakmacsoportonként az intézménybe 9. évfolyamra jelentkezők száma			Szakmacsoportonként a 9. évfolyamra az engedélyezett férőhelyek száma			Szakmacsoportonként a 9. évfolyamra felvettek száma		
							Szakiskola	Speciális szakiskola		2010/2011	2011/2012	2012/2013	2010/2011	2011/2012	2012/2013	2010/2011	2011/2012	2012/2013
Kunszentmiklós	Kunszentmiklós	028009	Virágh Gedeon Szakközépiskola és Szakiskola	állami	Virágh Gedeon Szakközépiskola és Szakiskola		1	0	a kilencedik évfolyamon a szakmacsoportban folyó gyakorlati oktatás, tizedik évfolyamon folyó szakmai alapo- zó elméleti és gyakorlati oktatás területe(i): elektrotechnika- elektronika szakmacsoport	11			12			3		
Kunszentmiklós	Kunszentmiklós	028009	Virágh Gedeon Szakközépiskola és Szakiskola	állami	Virágh Gedeon Szakközépiskola és Szakiskola		1	0	a kilencedik évfolyamon a szakmacsoportban folyó gyakorlati oktatás, tizedik évfolyamon folyó szakmai alapo- zó elméleti és gyakorlati oktatás területe(i): építészet szakmacsoport	24			12			2		
Kunszentmiklós	Kunszentmiklós	028009	Virágh Gedeon Szakközépiskola és Szakiskola	állami	Virágh Gedeon Szakközépiskola és Szakiskola		1	0	a kilencedik évfolyamon a szakmacsoportban folyó gyakorlati oktatás, tizedik évfolyamon folyó szakmai alapo- zó elméleti és gyakorlati oktatás területe(i): faipar szakmacsoport	24			12			3		
Kunszentmiklós	Kunszentmiklós	028009	Virágh Gedeon Szakközépiskola és Szakiskola	állami	Virágh Gedeon Szakközépiskola és Szakiskola		1	0	a kilencedik évfolyamon a szakmacsoportban folyó gyakorlati oktatás, tizedik évfolyamon folyó szakmai alapo- zó elméleti és gyakorlati oktatás területe(i): gépészet szakmacsoport	35			12			3		
Kunszentmiklós	Kunszentmiklós	028009	Virágh Gedeon Szakközépiskola és Szakiskola	állami	Virágh Gedeon Szakközépiskola és Szakiskola		1	0	a kilencedik évfolyamon a szakmacsoportban folyó gyakorlati oktatás, tizedik évfolyamon folyó szakmai alapo- zó elméleti és gyakorlati oktatás területe(i): könnyűipar szakmacsoport	2			0					

Tankerület	Település	OM azonosító	Intézmény neve	Fenntartó típusa (egyházi/magán/állami)	Feladatellátási hely	Köznevelési szerződés keretében látja el a feladatot	Ellátott feladat (1: ellátja a feladatot; 0: nem látja el a feladatot)		Szakmacsoport	Szakmacsoportonként az intézménybe 9. évfolyamra jelentkezők száma			Szakmacsoportonként a 9. évfolyamra az engedélyezett férőhelyek száma			Szakmacsoportonként a 9. évfolyamra felvettek száma		
							Szakiskola	Speciális szakiskola		2010/2011	2011/2012	2012/2013	2010/2011	2011/2012	2012/2013	2010/2011	2011/2012	2012/2013
Kunszentmiklós	Kunszentmiklós	028009	Virágh Gedeon Szakközépiskola és Szakiskola	állami	Virágh Gedeon Szakközépiskola és Szakiskola		1	0	a kilencedik évfolyamon a szakmacsoportban folyó gyakorlati oktatás, tizedik évfolyamon folyó szakmai alapozó elméleti és gyakorlati oktatás területe(i): ügyvitel szakmacsoport	14			12					
Kunszentmiklós	Kunszentmiklós	028009	Virágh Gedeon Szakközépiskola és Szakiskola	állami	Virágh Gedeon Szakközépiskola és Szakiskola		1	0	a Kt. 27. § (4) bekezdés alapján a kerettanterv szerint oktatott „előrehozott” szakképzésben a képzés területe: faipar			16			8			2
Kunszentmiklós	Kunszentmiklós	028009	Virágh Gedeon Szakközépiskola és Szakiskola	állami	Virágh Gedeon Szakközépiskola és Szakiskola		1	0	a Kt. 27. § (4) bekezdés alapján a kerettanterv szerint oktatott „előrehozott” szakképzésben a képzés területe: gépészet szakmacsoport			25			15			5
Kunszentmiklós	Kunszentmiklós	028009	Virágh Gedeon Szakközépiskola és Szakiskola	állami	Virágh Gedeon Szakközépiskola és Szakiskola		1	0	a Kt. 27. § (4) bekezdés alapján a kerettanterv szerint oktatott „előrehozott” szakképzésben a képzés területe: könnyűipar szakmacsoport			12			10			3
Kunszentmiklós	Kunszentmiklós	028009	Virágh Gedeon Szakközépiskola és Szakiskola	állami	Virágh Gedeon Szakközépiskola és Szakiskola		1	0	az Országos Képzési Jegyzék szerinti elméleti és gyakorlati egyéb szolgáltatások szakmacsoportos alapozó oktatás	74			50			30		
Kunszentmiklós	Kunszentmiklós	028009	Virágh Gedeon Szakközépiskola és Szakiskola	állami	Virágh Gedeon Szakközépiskola és Szakiskola		1	0	az Országos Képzési Jegyzék szerinti elméleti és gyakorlati elektrotechnika- elektronika szakmacsoportos alapozó oktatás	27			10			8		
Kunszentmiklós	Kunszentmiklós	028009	Virágh Gedeon Szakközépiskola és Szakiskola	állami	Virágh Gedeon Szakközépiskola és Szakiskola		1	0	az Országos Képzési Jegyzék szerinti elméleti és gyakorlati informatika szakmacsoportos alapozó oktatás	60			25			14		
Kunszentmiklós	Kunszentmiklós	028009	Virágh Gedeon Szakközépiskola és Szakiskola	állami	Virágh Gedeon Szakközépiskola és Szakiskola		1	0	elméleti és gyakorlati egyéb szolgáltatások szakmacsoportos		51	61		30	30		28	17

Tankerület	Település	OM azonosító	Intézmény neve	Fenntartó típusa (egyházi/magán/állami)	Feladatellátási hely	Köznevelési szerződés keretében látja el a feladatot	Ellátott feladat (1: ellátja a feladatot; 0: nem látja el a feladatot)		Szakmacsoport	Szakmacsoportonként az intézménybe 9. évfolyamra jelentkezők száma			Szakmacsoportonként a 9. évfolyamra az engedélyezett férőhelyek száma			Szakmacsoportonként a 9. évfolyamra felvettek száma		
							Szakiskola	Speciális szakiskola		2010/2011	2011/2012	2012/2013	2010/2011	2011/2012	2012/2013	2010/2011	2011/2012	2012/2013
									alapozó oktatás									
Kunszentmiklós	Kunszentmiklós	028009	Virágh Gedeon Szakközépiskola és Szakiskola	állami	Virágh Gedeon Szakközépiskola és Szakiskola		1	0	elméleti és gyakorlati elektrotechnika- elektronika szakmacsoportos alapozó oktatás		32	8		20	8		5	3
Kunszentmiklós	Kunszentmiklós	028009	Virágh Gedeon Szakközépiskola és Szakiskola	állami	Virágh Gedeon Szakközépiskola és Szakiskola		1	0	elméleti és gyakorlati építészeti szakmacsoportos alapozó oktatás		10			8				
Kunszentmiklós	Kunszentmiklós	028009	Virágh Gedeon Szakközépiskola és Szakiskola	állami	Virágh Gedeon Szakközépiskola és Szakiskola		1	0	elméleti és gyakorlati faipari szakmacsoportos alapozó oktatás		14			8			2	
Kunszentmiklós	Kunszentmiklós	028009	Virágh Gedeon Szakközépiskola és Szakiskola	állami	Virágh Gedeon Szakközépiskola és Szakiskola		1	0	elméleti és gyakorlati gépészet szakmacsoportos alapozó oktatás		29			13			6	
Kunszentmiklós	Kunszentmiklós	028009	Virágh Gedeon Szakközépiskola és Szakiskola	állami	Virágh Gedeon Szakközépiskola és Szakiskola		1	0	elméleti és gyakorlati informatika szakmacsoportos alapozó oktatás		51	28		30	25		17	2
Kunszentmiklós	Kunszentmiklós	028009	Virágh Gedeon Szakközépiskola és Szakiskola	állami	Virágh Gedeon Szakközépiskola és Szakiskola		1	0	elméleti és gyakorlati könnyűipari szakmacsoportos alapozó oktatás		3			0				
Kunszentmiklós	Kunszentmiklós	028009	Virágh Gedeon Szakközépiskola és Szakiskola	állami	Virágh Gedeon Szakközépiskola és Szakiskola		1	0	elméleti és gyakorlati ügyviteli szakmacsoportos alapozó oktatás		23			10			5	
Kunszentmiklós	Kunszentmiklós	200545	Szent Imre Szakképző Iskola	magán	Szent Imre Szakképző Iskola		1	0	a kilencedik évfolyamon a szakmacsoportban folyó gyakorlati oktatás, tizedik évfolyamon folyó szakmai alapozó elméleti és gyakorlati oktatás területe(i): a kilencedik-tizedik évfolyamon több szakmacsoportban folyó gyakorlati oktatás, szakmai alapozó elm	1			30					
Kunszentmiklós	Kunszentmiklós	200545	Szent Imre Szakképző Iskola	magán	Szent Imre Szakképző Iskola		1	0	a kilencedik évfolyamon a szakmacsoportban folyó gyakorlati oktatás, tizedik évfolyamon folyó szakmai alapozó elméleti és gyakorlati oktatás területe(i):	19			50			7		

Tankerület	Település	OM azonosító	Intézmény neve	Fenntartó típusa (egyházi/magán/állami)	Feladatellátási hely	Köznevelési szerződés keretében látja el a feladatot	Ellátott feladat (1: ellátja a feladatot; 0: nem látja el a feladatot)		Szakmacsoport	Szakmacsoportonként az intézménybe 9. évfolyamra jelentkezők száma			Szakmacsoportonként a 9. évfolyamra az engedélyezett férőhelyek száma			Szakmacsoportonként a 9. évfolyamra felvettek száma		
							Szakiskola	Speciális szakiskola		2010/2011	2011/2012	2012/2013	2010/2011	2011/2012	2012/2013	2010/2011	2011/2012	2012/2013
									informatika szakmacsoport, építészet szakmacsoport									
Kunszentmiklós	Kunszentmiklós	200545	Szent Imre Szakképző Iskola	magán	Szent Imre Szakképző Iskola		1	0	a Kt. 27. § (4) bekezdés alapján a kerettanterv szerint oktatott „előrehozott” szakképzésben a képzés területe: építészet szakmacsoport			18			80			6
Kunszentmiklós	Kunszentmiklós	200545	Szent Imre Szakképző Iskola	magán	Szent Imre Szakképző Iskola		1	0	a Kt. 27. § (4) szerinti („előrehozott”) szakképzésben a képzés területe: építészet szakmacsoport		5			30			2	
Kunszentmiklós	Kunszentmiklós	200545	Szent Imre Szakképző Iskola	magán	Szent Imre Szakképző Iskola		1	0	a Kt. 27. § (4) szerinti („előrehozott”) szakképzésben a képzés területe: ügyvitel szakmacsoport		15			30			3	
Kunszentmiklós	Kunszentmiklós	200545	Szent Imre Szakképző Iskola	magán	Szent Imre Szakképző Iskola		1	0	elméleti és gyakorlati építészet szakmacsoportos alapozó oktatás		3			50			2	
Kunszentmiklós	Kunszentmiklós	200545	Szent Imre Szakképző Iskola	magán	Szent Imre Szakképző Iskola		1	0	elméleti és gyakorlati informatika szakmacsoportos alapozó oktatás			2			70			1
Kunszentmiklós	Kunszentmiklós	200545	Szent Imre Szakképző Iskola	magán	Szent Imre Szakképző Iskola		1	0	elméleti és gyakorlati mezőgazdaság szakmacsoportos alapozó oktatás			2			20			
Kunszentmiklós	Kunszentmiklós	200545	Szent Imre Szakképző Iskola	magán	Szent Imre Szakképző Iskola		1	0	elméleti és gyakorlati ügyvitel szakmacsoportos alapozó oktatás		8	7		50	30		3	1
Kunszentmiklós	Szabadszállás	200336	Kun László Középiskola és Szakiskola	magán	Kun László Középiskola és Szakiskola		1	0	elméleti és gyakorlati informatika, ügyvitel szakmacsoportos alapozó oktatás		1			0				
Kunszentmiklós	Tass	200336	Kun László Középiskola és Szakiskola	magán	Kun László Középiskola és Szakiskola Tassi Tagintézmény		1	0	elméleti és gyakorlati informatika, ügyvitel szakmacsoportos alapozó oktatás		0			0				

Tankerület	Település	OM azonosító	Intézmény neve	Fenntartó típusa (egyházi/magán/állami)	Feladatellátási hely	Köznevelési szerződés keretében látja el a feladatot	Ellátott feladat (1: ellátja a feladatot; 0: nem látja el a feladatot)		Szakmacsoport	Szakmacsoportonként az intézménybe 9. évfolyamra jelentkezők száma			Szakmacsoportonként a 9. évfolyamra az engedélyezett férőhelyek száma			Szakmacsoportonként a 9. évfolyamra felvettek száma		
							Szakiskola	Speciális szakiskola		2010/2011	2011/2012	2012/2013	2010/2011	2011/2012	2012/2013	2010/2011	2011/2012	2012/2013
Tiszakécske	Tiszakécske	027955	Móricz Zsigmond Általános Iskola Gimnázium, Szakképző Iskola, Kollégium, Alapfokú Művészetoktatási Intézmény és Pedagógiai Szakszolgálat	állami	Móricz Zsigmond Gimnázium		0	0	a Kt. 27. § (4) szerinti („előrehozott”) szakképzésben a képzés területe: építészet szakmacsoport		25			28			6	
Tiszakécske	Tiszakécske	027955	Móricz Zsigmond Általános Iskola Gimnázium, Szakképző Iskola, Kollégium, Alapfokú Művészetoktatási Intézmény és Pedagógiai Szakszolgálat	állami	Móricz Zsigmond Gimnázium		0	0	a Kt. 27. § (4) szerinti („előrehozott”) szakképzésben a képzés területe: gépészet szakmacsoport		43			14			14	
Tiszakécske	Tiszakécske	027955	Móricz Zsigmond Általános Iskola Gimnázium, Szakképző Iskola, Kollégium, Alapfokú Művészetoktatási Intézmény és Pedagógiai Szakszolgálat	állami	Móricz Zsigmond Gimnázium		0	0	a Kt. 27. § (4) szerinti („előrehozott”) szakképzésben a képzés területe: kereskedelem- marketing, üzleti adminisztráció szakmacsoport		32			20			14	
Tiszakécske	Tiszakécske	027955	Móricz Zsigmond Általános Iskola Gimnázium, Szakképző Iskola, Kollégium, Alapfokú Művészetoktatási Intézmény és Pedagógiai Szakszolgálat	állami	Móricz Zsigmond Gimnázium		0	0	a Kt. 27. § (4) szerinti („előrehozott”) szakképzésben a képzés területe: mezőgazdaság szakmacsoport		28			14			7	
Tiszakécske	Tiszakécske	027955	Móricz Zsigmond Általános Iskola Gimnázium, Szakképző Iskola, Kollégium, Alapfokú Művészetoktatási Intézmény és Pedagógiai Szakszolgálat	állami	Móricz Zsigmond Gimnázium		0	0	a Kt. 27. § (4) szerinti („előrehozott”) szakképzésben a képzés területe: vendéglátás- idegenforgalom szakmacsoport		38			18			11	
Tiszakécske	Tiszakécske	027955	Móricz Zsigmond Általános Iskola Gimnázium, Szakképző Iskola, Kollégium, Alapfokú Művészetoktatási Intézmény és Pedagógiai Szakszolgálat	állami	Móricz Zsigmond Szakképző Iskola		1	0	a kilencedik évfolyamon a szakmacsoportban folyó gyakorlati oktatás, tizedik évfolyamon folyó szakmai alapozó elméleti és gyakorlati oktatás területe(i): építészet szakmacsoport	15			24			6		
Tiszakécske	Tiszakécske	027955	Móricz Zsigmond Általános Iskola Gimnázium, Szakképző Iskola, Kollégium, Alapfokú Művészetoktatási Intézmény és Pedagógiai Szakszolgálat	állami	Móricz Zsigmond Szakképző Iskola		1	0	a kilencedik évfolyamon a szakmacsoportban folyó gyakorlati oktatás, tizedik évfolyamon folyó szakmai alapozó elméleti és gyakorlati oktatás területe(i): gépészet szakmacsoport	16			20			5		

Tankerület	Település	OM azonosító	Intézmény neve	Fenntartó típusa (egyházi/magán/állami)	Feladatellátási hely	Köznevelési szerződés keretében látja el a feladatot	Ellátott feladat (1: ellátja a feladatot; 0: nem látja el a feladatot)		Szakmacsoport	Szakmacsoportonként az intézménybe 9. évfolyamra jelentkezők száma			Szakmacsoportonként a 9. évfolyamra az engedélyezett férőhelyek száma			Szakmacsoportonként a 9. évfolyamra felvettek száma		
							Szakiskola	Speciális szakiskola		2010/2011	2011/2012	2012/2013	2010/2011	2011/2012	2012/2013	2010/2011	2011/2012	2012/2013
Tiszakécske	Tiszakécske	027955	Móricz Zsigmond Általános Iskola Gimnázium, Szakképző Iskola, Kollégium, Alapfokú Művészetoktatási Intézmény és Pedagógiai Szakszolgálat	állami	Móricz Zsigmond Szakképző Iskola		1	0	a kilencedik évfolyamon a szakmacsoportban folyó gyakorlati oktatás, tizedik évfolyamon folyó szakmai alapozó elméleti és gyakorlati oktatás területe(i): mezőgazdaság szakmacsoport	15			15			3		
Tiszakécske	Tiszakécske	027955	Móricz Zsigmond Általános Iskola Gimnázium, Szakképző Iskola, Kollégium, Alapfokú Művészetoktatási Intézmény és Pedagógiai Szakszolgálat	állami	Móricz Zsigmond Szakképző Iskola		1	0	a kilencedik évfolyamon a szakmacsoportban folyó gyakorlati oktatás, tizedik évfolyamon folyó szakmai alapozó elméleti és gyakorlati oktatás területe(i): kereskedelem- marketing, üzleti adminisztráció	11			15			2		
Tiszakécske	Tiszakécske	027955	Móricz Zsigmond Általános Iskola Gimnázium, Szakképző Iskola, Kollégium, Alapfokú Művészetoktatási Intézmény és Pedagógiai Szakszolgálat	állami	Móricz Zsigmond Szakképző Iskola		1	0	a kilencedik évfolyamon a szakmacsoportban folyó gyakorlati oktatás, tizedik évfolyamon folyó szakmai alapozó elméleti és gyakorlati oktatás területe(i): vendéglátás- idegenforgalom szakmacsoport	24			15			4		
Tiszakécske	Tiszakécske	027955	Móricz Zsigmond Általános Iskola Gimnázium, Szakképző Iskola, Kollégium, Alapfokú Művészetoktatási Intézmény és Pedagógiai Szakszolgálat	állami	Móricz Zsigmond Szakképző Iskola		1	0	a Kt. 27. § (4) bekezdés alapján a kerettanterv szerint oktatott „előrehozott” szakképzésben a képzés területe: mezőgazdaság szakmacsoport			29			14			14
Tiszakécske	Tiszakécske	027955	Móricz Zsigmond Általános Iskola Gimnázium, Szakképző Iskola, Kollégium, Alapfokú Művészetoktatási Intézmény és Pedagógiai Szakszolgálat	állami	Móricz Zsigmond Szakképző Iskola		1	0	a Kt. 27. § (4) bekezdés alapján a kerettanterv szerint oktatott „előrehozott” szakképzésben a képzés területe: építészet szakmacsoport			20			28			7

Tankerület	Település	OM azonosító	Intézmény neve	Fenntartó típusa (egyházi/magán/állami)	Feladatellátási hely	Köznevelési szerződés keretében látja el a feladatot	Ellátott feladat (1: ellátja a feladatot; 0: nem látja el a feladatot)		Szakmacsoport	Szakmacsoportonként az intézménybe 9. évfolyamra jelentkezők száma			Szakmacsoportonként a 9. évfolyamra az engedélyezett férőhelyek száma			Szakmacsoportonként a 9. évfolyamra felvettek száma		
							Szakiskola	Speciális szakiskola		2010/2011	2011/2012	2012/2013	2010/2011	2011/2012	2012/2013	2010/2011	2011/2012	2012/2013
Tiszakécske	Tiszakécske	027955	Móricz Zsigmond Általános Iskola Gimnázium, Szakképző Iskola, Kollégium, Alapfokú Művészetoktatási Intézmény és Pedagógiai Szakszolgálat	állami	Móricz Zsigmond Szakképző Iskola		1	0	a Kt. 27. § (4) bekezdés alapján a kerettanterv szerint oktatott „előrehozott” szakképzésben a képzés területe: gépészet szakmacsoport			40			20			12
Tiszakécske	Tiszakécske	027955	Móricz Zsigmond Általános Iskola Gimnázium, Szakképző Iskola, Kollégium, Alapfokú Művészetoktatási Intézmény és Pedagógiai Szakszolgálat	állami	Móricz Zsigmond Szakképző Iskola		1	0	a Kt. 27. § (4) bekezdés alapján a kerettanterv szerint oktatott „előrehozott” szakképzésben a képzés területe: kereskedelem- marketing, üzleti adminisztráció szakmacsoport			29			16			15
Tiszakécske	Tiszakécske	027955	Móricz Zsigmond Általános Iskola Gimnázium, Szakképző Iskola, Kollégium, Alapfokú Művészetoktatási Intézmény és Pedagógiai Szakszolgálat	állami	Móricz Zsigmond Szakképző Iskola		1	0	a Kt. 27. § (4) bekezdés alapján a kerettanterv szerint oktatott „előrehozott” szakképzésben a képzés területe: vendéglátás- idegenforgalom szakmacsoport			37			18			6
Tiszakécske	Tiszakécske	027955	Móricz Zsigmond Általános Iskola Gimnázium, Szakképző Iskola, Kollégium, Alapfokú Művészetoktatási Intézmény és Pedagógiai Szakszolgálat	állami	Móricz Zsigmond Szakképző Iskola		1	0	a Kt. 27. § (4) szerinti ("előrehozott") szakképzésben a képzés területe(i): építészet szakmacsoport	19			28			7		
Tiszakécske	Tiszakécske	027955	Móricz Zsigmond Általános Iskola Gimnázium, Szakképző Iskola, Kollégium, Alapfokú Művészetoktatási Intézmény és Pedagógiai Szakszolgálat	állami	Móricz Zsigmond Szakképző Iskola		1	0	a Kt. 27. § (4) szerinti ("előrehozott") szakképzésben a képzés területe(i): gépészet szakmacsoport	19			20			12		
Tiszakécske	Tiszakécske	027955	Móricz Zsigmond Általános Iskola Gimnázium, Szakképző Iskola, Kollégium, Alapfokú Művészetoktatási Intézmény és Pedagógiai Szakszolgálat	állami	Móricz Zsigmond Szakképző Iskola		1	0	a Kt. 27. § (4) szerinti ("előrehozott") szakképzésben a képzés területe(i): kereskedelem- marketing, üzleti adminisztráció szakmacsoport	13			20			7		
Tiszakécske	Tiszakécske	027955	Móricz Zsigmond Általános Iskola Gimnázium, Szakképző Iskola, Kollégium, Alapfokú Művészetoktatási Intézmény és Pedagógiai Szakszolgálat	állami	Móricz Zsigmond Szakképző Iskola		1	0	a Kt. 27. § (4) szerinti ("előrehozott") szakképzésben a képzés területe(i): mezőgazdaság szakmacsoport	14			14			6		

Tankerület	Település	OM azonosító	Intézmény neve	Fenntartó típusa (egyházi/magán/állami)	Feladatellátási hely	Köznevelési szerződés keretében látja el a feladatot	Ellátott feladat (1: ellátja a feladatot; 0: nem látja el a feladatot)		Szakmacsoport	Szakmacsoportonként az intézménybe 9. évfolyamra jelentkezők száma			Szakmacsoportonként a 9. évfolyamra az engedélyezett férőhelyek száma			Szakmacsoportonként a 9. évfolyamra felvettek száma		
							Szakiskola	Speciális szakiskola		2010/2011	2011/2012	2012/2013	2010/2011	2011/2012	2012/2013	2010/2011	2011/2012	2012/2013
Tiszakécske	Tiszakécske	027955	Móricz Zsigmond Általános Iskola Gimnázium, Szakképző Iskola, Kollégium, Alapfokú Művészetoktatási Intézmény és Pedagógiai Szakszolgálat	állami	Móricz Zsigmond Szakképző Iskola		1	0	a Kt. 27. § (4) szerinti ("előrehozott") szakképzésben a képzés területe(i): vendéglátás- idegenforgalom szakmacsoport	14			14			3		

30. Melléklet

Tankerület	Település	OM azonosító	Intézmény neve	Fenntartó típusa (egyházi/magán/állami)	Feladatellátási hely	Köznevelési szerződés keretében látja el a feladatot	Ellátott feladat (1: ellátja a feladatot; 0: nem látja el a feladatot)		Szakmacsoport	tanulók tanév eleji létszáma		
							Szakiskola	Speciális szakiskola		szakképző évfolyamokon tanulók összesen	leányok száma a szakképző évfolyamokon	felnőttoktatási tanterv szerint tanulók száma
Bácsalmás	Bácsalmás	027940	Hunyadi János Gimnázium és Szakiskola	állami	Szakiskola		1	0	Építészet	22	0	0
Bácsalmás	Bácsalmás	027940	Hunyadi János Gimnázium és Szakiskola	állami	Szakiskola		1	0	Gépészet	12	2	0
Baja	Baja	027965	Bányai Júlia Kereskedelmi és Vendéglátóipari Szakképző Iskola	állami	2.Feladatellátási hely: szakiskola		1	0	Élelmiszeripar	12	5	0
Baja	Baja	027965	Bányai Júlia Kereskedelmi és Vendéglátóipari Szakképző Iskola	állami	2.Feladatellátási hely: szakiskola		1	0	Kereskedelem- marketing, üzleti adminisztráció	77	56	0
Baja	Baja	027965	Bányai Júlia Kereskedelmi és Vendéglátóipari Szakképző Iskola	állami	2.Feladatellátási hely: szakiskola		1	0	Vendéglátás- idegenforgalom	195	113	0
Baja	Baja	027975	Bereczki Máté Kertészeti, Élelmiszeripari, Mezőgazdasági- Gépészeti Szakképző Iskola és Sportiskola	állami	Szakiskolai feladatellátási hely		1	0	Élelmiszeripar	36	0	0
Baja	Baja	027975	Bereczki Máté Kertészeti, Élelmiszeripari, Mezőgazdasági- Gépészeti Szakképző Iskola és Sportiskola	állami	Szakiskolai feladatellátási hely		1	0	Kereskedelem- marketing, üzleti adminisztráció	7	6	0
Baja	Baja	027975	Bereczki Máté Kertészeti, Élelmiszeripari, Mezőgazdasági- Gépészeti Szakképző Iskola és Sportiskola	állami	Szakiskolai feladatellátási hely		1	0	Mezőgazdaság	61	8	0
Baja	Baja	028006	Jelky András Szakközépiskola, Szakiskola és Kollégium	állami	Szakiskola		1	0	Egyéb szolgáltatások	48	40	0
Baja	Baja	028006	Jelky András Szakközépiskola, Szakiskola és Kollégium	állami	Szakiskola		1	0	Elektrotechnika- elektronika	28	0	0
Baja	Baja	028006	Jelky András Szakközépiskola, Szakiskola és Kollégium	állami	Szakiskola		1	0	Építészet	128	1	0

Tankerület	Település	OM azonosító	Intézmény neve	Fenntartó típusa (egyházi/magán/állami)	Feladatellátási hely	Köznevelési szerződés keretében látja el a feladatot	Ellátott feladat (1: ellátja a feladatot; 0: nem látja el a feladatot)		Szakmacsoport	tanulók tanév eleji létszáma		
							Szakiskola	Speciális szakiskola		szakképző évfolyamokon	leányok száma a szakképző	felnőttoktatási tanterv szerint
Baja	Baja	028006	Jelky András Szakközépiskola, Szakiskola és Kollégium	állami	Szakiskola		1	0	Faipar	31	0	0
Baja	Baja	028006	Jelky András Szakközépiskola, Szakiskola és Kollégium	állami	Szakiskola		1	0	Gépészet	71	1	0
Baja	Baja	028006	Jelky András Szakközépiskola, Szakiskola és Kollégium	állami	Szakiskola		1	0	Könnyűipar	14	14	0
Baja	Baja	028006	Jelky András Szakközépiskola, Szakiskola és Kollégium	állami	Szakiskola		1	0	Közlekedés	9	0	0
Baja	Baja	028006	Jelky András Szakközépiskola, Szakiskola és Kollégium	állami	Szakiskola		1	0	Művészet, közművelődés, kommunikáció	4	4	0
Baja	Baja	028006	Jelky András Szakközépiskola, Szakiskola és Kollégium	állami	Szakiskola		1	0	Szociális szolgáltatások	14	14	0
Baja	Baja	038450	Bács-Kiskun Megyei Önkormányzat Bajai Óvodája, Általános Iskolája, Speciális Szakiskolája, Kollégiuma, Egységes Gyógypedagógiai Módszertani Intézménye és Gyermekotthona	állami	Speciális szakiskola (szakképzés)		0	1	Egyéb szolgáltatások	62	29	0
Baja	Baja	038450	Bács-Kiskun Megyei Önkormányzat Bajai Óvodája, Általános Iskolája, Speciális Szakiskolája, Kollégiuma, Egységes Gyógypedagógiai Módszertani Intézménye és Gyermekotthona	állami	Speciális szakiskola (szakképzés)		0	1	Építészet	50	0	0
Baja	Baja	038450	Bács-Kiskun Megyei Önkormányzat Bajai Óvodája, Általános Iskolája, Speciális Szakiskolája, Kollégiuma, Egységes Gyógypedagógiai Módszertani Intézménye és Gyermekotthona	állami	Speciális szakiskola (szakképzés)		0	1	Faipar	14	0	0
Baja	Baja	038450	Bács-Kiskun Megyei Önkormányzat Bajai Óvodája, Általános Iskolája, Speciális Szakiskolája, Kollégiuma, Egységes Gyógypedagógiai Módszertani Intézménye és Gyermekotthona	állami	Speciális szakiskola (szakképzés)		0	1	Gépészet	16	0	0

Tankerület	Település	OM azonosító	Intézmény neve	Fenntartó típusa (egyházi/magán/állami)	Feladatellátási hely	Köznevelési szerződés keretében látja el a feladatot	Ellátott feladat (1: ellátja a feladatot; 0: nem látja el a feladatot)		Szakmacsoport	tanulók tanév eleji létszáma		
							Szakiskola	Speciális szakiskola		szakképző évfolyamokon	leányok száma a szakképző	felnőttoktatási tanterv szerint
Baja	Baja	038450	Bács-Kiskun Megyei Önkormányzat Bajai Óvodája, Általános Iskolája, Speciális Szakiskolája, Kollégiuma, Egységes Gyógypedagógiai Módszertani Intézménye és Gyermekotthona	állami	Speciális szakiskola (szakképzés)		0	1	Könnyűipar	20	19	0
Baja	Baja	038450	Bács-Kiskun Megyei Önkormányzat Bajai Óvodája, Általános Iskolája, Speciális Szakiskolája, Kollégiuma, Egységes Gyógypedagógiai Módszertani Intézménye és Gyermekotthona	állami	Speciális szakiskola (szakképzés)		0	1	Mezőgazdaság	24	8	0
Baja	Baja	038450	Bács-Kiskun Megyei Önkormányzat Bajai Óvodája, Általános Iskolája, Speciális Szakiskolája, Kollégiuma, Egységes Gyógypedagógiai Módszertani Intézménye és Gyermekotthona	állami	Speciális szakiskola (szakképzés)		0	1	Szociális szolgáltatások	12	12	0
Baja	Baja	038450	Bács-Kiskun Megyei Önkormányzat Bajai Óvodája, Általános Iskolája, Speciális Szakiskolája, Kollégiuma, Egységes Gyógypedagógiai Módszertani Intézménye és Gyermekotthona	állami	Speciális szakiskola (szakképzés)		0	1	Vendéglátás- idegenforgalom	28	20	0
Baja	Baja	201358	Griff Felnőttképző Szakközépiskola és Szakiskola Baja	magán	Griff Felnőttképző Szakközépiskola és Szakiskola		1	0	Szociális szolgáltatások	19	18	19
Jánoshalma	Jánoshalma	027986	VM Kelet-magyarországi Agrár- szakképző Központ, Mezőgazdasági Szakképző Iskola és Kollégium, Jánoshalma	állami	Feladatellátási hely- szakiskola- Jánoshalma		1	0	Mezőgazdaság	132	0	0
Jánoshalma	Jánoshalma	027986	VM Kelet-magyarországi Agrár- szakképző Központ, Mezőgazdasági Szakképző Iskola és Kollégium, Jánoshalma	állami	Feladatellátási hely- szakiskola- Jánoshalma		1	0	Vendéglátás- idegenforgalom	26	18	0
Jánoshalma	Mélykút	200246	Szegedi Felnőttoktatási Gimnázium és Szakképző Iskola	magán	szakiskola Mélykút		1	0	Informatika (szoftver)	22	18	22
Jánoshalma	Mélykút	200246	Szegedi Felnőttoktatási Gimnázium és Szakképző Iskola	magán	szakiskola Mélykút		1	0	Szociális szolgáltatások	58	47	58
Jánoshalma	Mélykút	201408	Rogers Gimnázium, Szakképző Iskola és Alapfokú Művészetoktatási Intézmény	magán	Mélykút nappali szakiskola		1	0	Mezőgazdaság	10	3	0

Tankerület	Település	OM azonosító	Intézmény neve	Fenntartó típusa (egyházi/magán/állami)	Feladatellátási hely	Köznevelési szerződés keretében látja el a feladatot	Ellátott feladat (1: ellátja a feladatot; 0: nem látja el a feladatot)		Szakmacsoport	tanulók tanév eleji létszáma		
							Szakiskola	Speciális szakiskola		szakképző évfolyamokon	leányok száma a szakképző	felnőttoktatási tanterv szerint
Kalocsa	Kalocsa	027972	Kossuth Zsuzsanna Humán és Kereskedelmi Szakközépiskola, Szakiskola	állami	Szakiskola		1	0	Kereskedelem- marketing, üzleti adminisztráció	22	17	0
Kalocsa	Kalocsa	027972	Kossuth Zsuzsanna Humán és Kereskedelmi Szakközépiskola, Szakiskola	állami	Szakiskola		1	0	Vendéglátás- idegenforgalom	115	60	0
Kalocsa	Kalocsa	027978	Dózsa György Gazdasági, Műszaki Szakközépiskola, Szakiskola és Kollégium	állami	Szakiskola		1	0	Egyéb szolgáltatások	24	24	0
Kalocsa	Kalocsa	027978	Dózsa György Gazdasági, Műszaki Szakközépiskola, Szakiskola és Kollégium	állami	Szakiskola		1	0	Élelmiszeripar	45	26	0
Kalocsa	Kalocsa	027978	Dózsa György Gazdasági, Műszaki Szakközépiskola, Szakiskola és Kollégium	állami	Szakiskola		1	0	Építészet	43	0	0
Kalocsa	Kalocsa	027978	Dózsa György Gazdasági, Műszaki Szakközépiskola, Szakiskola és Kollégium	állami	Szakiskola		1	0	Faipar	9	0	0
Kalocsa	Kalocsa	027978	Dózsa György Gazdasági, Műszaki Szakközépiskola, Szakiskola és Kollégium	állami	Szakiskola		1	0	Gépészet	41	1	0
Kalocsa	Kalocsa	027978	Dózsa György Gazdasági, Műszaki Szakközépiskola, Szakiskola és Kollégium	állami	Szakiskola		1	0	Könnyűipar	9	8	0
Kalocsa	Kalocsa	027978	Dózsa György Gazdasági, Műszaki Szakközépiskola, Szakiskola és Kollégium	állami	Szakiskola		1	0	Közlekedés	19	0	0
Kalocsa	Kalocsa	038451	Nebuló Általános Iskola, Speciális Szakiskola, Készségfejlesztő Speciális Szakiskola és Egységes Gyógypedagógiai Módszertani Intézmény	állami	HA speciális szakiskola 9-12. értak,tanak együtt		0	1	Könnyűipar	11	10	0
Kalocsa	Kalocsa	038451	Nebuló Általános Iskola, Speciális Szakiskola, Készségfejlesztő Speciális Szakiskola és Egységes Gyógypedagógiai Módszertani Intézmény	állami	HA speciális szakiskola 9-12. értak,tanak együtt		0	1	Mezőgazdaság	27	7	0
Kalocsa	Solt	200795	Euroszféra Magángimnázium, Szakközépiskola és Szakiskola	magán	Euroszféra Szakiskola		1	0	Építészet	17	0	0
Kalocsa	Solt	200795	Euroszféra Magángimnázium, Szakközépiskola és Szakiskola	magán	Euroszféra Szakiskola		1	0	Vendéglátás- idegenforgalom	16	11	0
Kecskemét	Kecskemét	200930	Lestár Péter Egységes Középiskola, Szakiskola és Óvoda	állami	Lestár Péter Egységes Középiskola, Szakiskola		1	0	Kereskedelem- marketing, üzleti adminisztráció	264	204	0
Kecskemét	Kecskemét	201044	Csányi János Szakközép- és Szakiskola	magán	Csányi János Szakközép- és Szakiskola		1	0	Ügyvitel	139	129	139

Tankerület	Település	OM azonosító	Intézmény neve	Fenntartó típusa (egyházi/magán/állami)	Feladatellátási hely	Köznevelési szerződés keretében látja el a feladatot	Ellátott feladat (1: ellátja a feladatot; 0: nem látja el a feladatot)		Szakmacsoport	tanulók tanév eleji létszáma		
							Szakiskola	Speciális szakiskola		szakképző évfolyamokon	leányok száma a szakképző	felnőttoktatási tanterv szerint
Kecskemét	Kecskemét	201176	Kecskeméti Humán Középiskola, Szakiskola és Kollégium	állami	Szakiskola		1	0	Mezőgazdaság	89	59	0
Kecskemét	Kecskemét	201176	Kecskeméti Humán Középiskola, Szakiskola és Kollégium	állami	Szakiskola		1	0	Szociális szolgáltatások	46	43	0
Kecskemét	Kecskemét	201176	Kecskeméti Humán Középiskola, Szakiskola és Kollégium	állami	Szakiskola		1	0	Vendéglátás- idegenforgalom	324	157	0
Kecskemét	Kecskemét	201177	Kecskeméti Műszaki Szakképző Iskola, Speciális Szakiskola és Kollégium	állami	Gáspár A. Szakiskola		1	0	Egyéb szolgáltatások	49	40	0
Kecskemét	Kecskemét	201177	Kecskeméti Műszaki Szakképző Iskola, Speciális Szakiskola és Kollégium	állami	Gáspár A. Szakiskola		1	0	Építészet	147	0	0
Kecskemét	Kecskemét	201177	Kecskeméti Műszaki Szakképző Iskola, Speciális Szakiskola és Kollégium	állami	Gáspár A. Szakiskola		1	0	Faipar	21	13	0
Kecskemét	Kecskemét	201177	Kecskeméti Műszaki Szakképző Iskola, Speciális Szakiskola és Kollégium	állami	Gáspár A. Szakiskola		1	0	Gépészet	134	0	0
Kecskemét	Kecskemét	201177	Kecskeméti Műszaki Szakképző Iskola, Speciális Szakiskola és Kollégium	állami	Gáspár A. Szakiskola		1	0	Közlekedés	166	1	0
Kecskemét	Kecskemét	201177	Kecskeméti Műszaki Szakképző Iskola, Speciális Szakiskola és Kollégium	állami	Gáspár A. Szakiskola		1	0	Nyomdaipar	34	25	0
Kecskemét	Kecskemét	201177	Kecskeméti Műszaki Szakképző Iskola, Speciális Szakiskola és Kollégium	állami	Gáspár A. Szakiskola		1	0	Ügyvitel	16	16	0
Kecskemét	Kecskemét	201177	Kecskeméti Műszaki Szakképző Iskola, Speciális Szakiskola és Kollégium	állami	Kandó Szakiskolai képzés		1	0	Elektrotechnika- elektronika	83	0	0
Kecskemét	Kecskemét	201177	Kecskeméti Műszaki Szakképző Iskola, Speciális Szakiskola és Kollégium	állami	Kandó Szakiskolai képzés		1	0	Faipar	96	0	0
Kecskemét	Kecskemét	201177	Kecskeméti Műszaki Szakképző Iskola, Speciális Szakiskola és Kollégium	állami	Kandó Szakiskolai képzés		1	0	Gépészet	201	0	0
Kecskemét	Kecskemét	201177	Kecskeméti Műszaki Szakképző Iskola, Speciális Szakiskola és Kollégium	állami	Kandó Szakiskolai képzés		1	0	Könnyűipar	59	59	0
Kecskemét	Kecskemét	201177	Kecskeméti Műszaki Szakképző Iskola, Speciális Szakiskola és Kollégium	állami	KEMÜ Speciális szakiskola		0	1	Építészet	16	0	0
Kecskemét	Kecskemét	201177	Kecskeméti Műszaki Szakképző Iskola, Speciális Szakiskola és Kollégium	állami	KEMÜ Speciális szakiskola		0	1	Gépészet	13	0	0
Kecskemét	Kecskemét	201177	Kecskeméti Műszaki Szakképző Iskola, Speciális Szakiskola és Kollégium	állami	KEMÜ Speciális szakiskola		0	1	Könnyűipar	14	14	0
Kecskemét	Kecskemét	201177	Kecskeméti Műszaki Szakképző Iskola, Speciális Szakiskola és Kollégium	állami	KEMÜ Speciális szakiskola		0	1	Mezőgazdaság	25	15	0

Tankerület	Település	OM azonosító	Intézmény neve	Fenntartó típusa (egyházi/magán/állami)	Feladatellátási hely	Köznevelési szerződés keretében látja el a feladatot	Ellátott feladat (1: ellátja a feladatot; 0: nem látja el a feladatot)		Szakmacsoport	tanulók tanév eleji létszáma		
							Szakiskola	Speciális szakiskola		szakképző évfolyamokon	leányok száma a szakképző	felnőttoktatási tanterv szerint
Kecskemét	Kecskemét	201400	Fókusz Szakközép és Szakiskola	magán	Fókusz Gimnázium és Szakképző Iskola		1	0	Egészségügy	45	37	45
Kecskemét	Kecskemét	201400	Fókusz Szakközép és Szakiskola	magán	Fókusz Gimnázium és Szakképző Iskola		1	0	Kereskedelem- marketing, üzleti adminisztráció	33	31	33
Kecskemét	Kecskemét	201400	Fókusz Szakközép és Szakiskola	magán	Fókusz Gimnázium és Szakképző Iskola		1	0	Közgazdaság	37	30	37
Kecskemét	Kecskemét	201400	Fókusz Szakközép és Szakiskola	magán	Fókusz Gimnázium és Szakképző Iskola		1	0	Oktatás	53	33	53
Kecskemét	Kecskemét	201400	Fókusz Szakközép és Szakiskola	magán	Fókusz Gimnázium és Szakképző Iskola		1	0	Szociális szolgáltatások	49	44	49
Kiskőrös	Kecel	028012	T.G.-Virágdekor Szakképző Iskola és Kollégium	magán	T.G.-Virágdekor Szakképző Iskola feladatellátási hely		1	0	Élelmiszeripar	4	0	2
Kiskőrös	Kecel	028012	T.G.-Virágdekor Szakképző Iskola és Kollégium	magán	T.G.-Virágdekor Szakképző Iskola feladatellátási hely		1	0	Kereskedelem- marketing, üzleti adminisztráció	27	20	23
Kiskőrös	Kecel	028012	T.G.-Virágdekor Szakképző Iskola és Kollégium	magán	T.G.-Virágdekor Szakképző Iskola feladatellátási hely		1	0	Mezőgazdaság	24	12	24
Kiskőrös	Kecel	028012	T.G.-Virágdekor Szakképző Iskola és Kollégium	magán	T.G.-Virágdekor Szakképző Iskola feladatellátási hely		1	0	Szociális szolgáltatások	20	20	20
Kiskőrös	Kecel	028012	T.G.-Virágdekor Szakképző Iskola és Kollégium	magán	T.G.-Virágdekor Szakképző Iskola feladatellátási hely		1	0	Vendéglátás- idegenforgalom	54	31	48
Kiskőrös	Kiskőrös	200955	Kiskőrösi Többcélú Kistérségi Társulás Óvodája, Általános Iskolája, Középiskolája, Szakiskolája és Kollégiuma	állami	KTKT ÁIK Wattay szakiskola		1	0	Egyéb szolgáltatások	14	11	0
Kiskőrös	Kiskőrös	200955	Kiskőrösi Többcélú Kistérségi Társulás Óvodája, Általános Iskolája, Középiskolája, Szakiskolája és Kollégiuma	állami	KTKT ÁIK Wattay szakiskola		1	0	Építészet	21	0	0
Kiskőrös	Kiskőrös	200955	Kiskőrösi Többcélú Kistérségi Társulás Óvodája, Általános Iskolája, Középiskolája, Szakiskolája és Kollégiuma	állami	KTKT ÁIK Wattay szakiskola		1	0	Faipar	24	0	0
Kiskőrös	Kiskőrös	200955	Kiskőrösi Többcélú Kistérségi Társulás Óvodája, Általános Iskolája, Középiskolája, Szakiskolája és Kollégiuma	állami	KTKT ÁIK Wattay szakiskola		1	0	Gépészet	109	0	0
Kiskőrös	Kiskőrös	200955	Kiskőrösi Többcélú Kistérségi Társulás Óvodája, Általános Iskolája, Középiskolája, Szakiskolája és Kollégiuma	állami	KTKT ÁIK Wattay szakiskola		1	0	Kereskedelem- marketing, üzleti adminisztráció	44	38	0
Kiskőrös	Kiskőrös	200955	Kiskőrösi Többcélú Kistérségi Társulás Óvodája, Általános Iskolája, Középiskolája, Szakiskolája és Kollégiuma	állami	KTKT ÁIK Wattay szakiskola		1	0	Közlekedés	20	1	0

Tankerület	Település	OM azonosító	Intézmény neve	Fenntartó típusa (egyházi/magán/állami)	Feladatellátási hely	Köznevelési szerződés keretében látja el a feladatot	Ellátott feladat (1: ellátja a feladatot; 0: nem látja el a feladatot)		Szakmacsoport	tanulók tanév eleji létszáma		
							Szakiskola	Speciális szakiskola		szakképző évfolyamokon	leányok száma a szakképző	felnőttoktatási tanterv szerint
Kiskőrös	Kiskőrös	200955	Kiskőrösi Többcélú Kistérségi Társulás Óvodája, Általános Iskolája, Középiskolája, Szakiskolája és Kollégiuma	állami	KTKT ÁIK Wattay szakiskola		1	0	Ügyvitel	8	7	0
Kiskunfélegyháza	Kiskunfélegyháza	200986	Petőfi Sándor Gépészeti és Informatikai Szakképző Iskola és Kollégium	magán	szakmunkásképzés		1	0	Gépészet	72	1	0
Kiskunfélegyháza	Kiskunfélegyháza	201030	Kiskunfélegyházi Középiskola,Szakiskola, Speciális Szakiskola és Kollégium	állami	Kossuth speciális szakiskola		0	1	Építészet	7	0	0
Kiskunfélegyháza	Kiskunfélegyháza	201030	Kiskunfélegyházi Középiskola,Szakiskola, Speciális Szakiskola és Kollégium	állami	Kossuth speciális szakiskola		0	1	Gépészet	9	0	0
Kiskunfélegyháza	Kiskunfélegyháza	201030	Kiskunfélegyházi Középiskola,Szakiskola, Speciális Szakiskola és Kollégium	állami	Kossuth speciális szakiskola		0	1	Kereskedelem- marketing, üzleti adminisztráció	8	7	0
Kiskunfélegyháza	Kiskunfélegyháza	201030	Kiskunfélegyházi Középiskola,Szakiskola, Speciális Szakiskola és Kollégium	állami	Kossuth speciális szakiskola		0	1	Könnyűipar	26	16	0
Kiskunfélegyháza	Kiskunfélegyháza	201030	Kiskunfélegyházi Középiskola,Szakiskola, Speciális Szakiskola és Kollégium	állami	Kossuth szakiskola		1	0	Egyéb szolgáltatások	52	50	0
Kiskunfélegyháza	Kiskunfélegyháza	201030	Kiskunfélegyházi Középiskola,Szakiskola, Speciális Szakiskola és Kollégium	állami	Kossuth szakiskola		1	0	Elektrotechnika- elektronika	18	0	0
Kiskunfélegyháza	Kiskunfélegyháza	201030	Kiskunfélegyházi Középiskola,Szakiskola, Speciális Szakiskola és Kollégium	állami	Kossuth szakiskola		1	0	Építészet	108	1	0
Kiskunfélegyháza	Kiskunfélegyháza	201030	Kiskunfélegyházi Középiskola,Szakiskola, Speciális Szakiskola és Kollégium	állami	Kossuth szakiskola		1	0	Faipar	20	0	0
Kiskunfélegyháza	Kiskunfélegyháza	201030	Kiskunfélegyházi Középiskola,Szakiskola, Speciális Szakiskola és Kollégium	állami	Kossuth szakiskola		1	0	Gépészet	159	1	0
Kiskunfélegyháza	Kiskunfélegyháza	201030	Kiskunfélegyházi Középiskola,Szakiskola, Speciális Szakiskola és Kollégium	állami	Kossuth szakiskola		1	0	Kereskedelem- marketing, üzleti adminisztráció	113	108	0
Kiskunfélegyháza	Kiskunfélegyháza	201030	Kiskunfélegyházi Középiskola,Szakiskola, Speciális Szakiskola és Kollégium	állami	Kossuth szakiskola		1	0	Könnyűipar	29	29	0

Tankerület	Település	OM azonosító	Intézmény neve	Fenntartó típusa (egyházi/magán/állami)	Feladatellátási hely	Köznevelési szerződés keretében látja el a feladatot	Ellátott feladat (1: ellátja a feladatot; 0: nem látja el a feladatot)		Szakmacsoport	tanulók tanév eleji létszáma		
							Szakiskola	Speciális szakiskola		szakképző évfolyamokon	leányok száma a szakképző	felnőttoktatási tanterv szerint
Kiskunfélegyháza	Kiskunfélegyháza	201030	Kiskunfélegyházi Középiskola,Szakiskola, Speciális Szakiskola és Kollégium	állami	Kossuth szakiskola		1	0	Közlekedés	24	0	0
Kiskunfélegyháza	Kiskunfélegyháza	201030	Kiskunfélegyházi Középiskola,Szakiskola, Speciális Szakiskola és Kollégium	állami	Kossuth szakiskola		1	0	Szociális szolgáltatások	21	20	0
Kiskunfélegyháza	Kiskunfélegyháza	201030	Kiskunfélegyházi Középiskola,Szakiskola, Speciális Szakiskola és Kollégium	állami	Mezőgazdasági szakiskola		1	0	Élelmiszeripar	116	36	0
Kiskunfélegyháza	Kiskunfélegyháza	201030	Kiskunfélegyházi Középiskola,Szakiskola, Speciális Szakiskola és Kollégium	állami	Mezőgazdasági szakiskola		1	0	Mezőgazdaság	43	23	0
Kiskunhalas	Kiskunhalas	028007	Kiskunhalasi Vári Szabó István Szakközépiskola, Szakiskola és Kollégium	állami	Feladatellátási hely Vári Szabó István Szakiskola		1	0	Egyéb szolgáltatások	33	30	0
Kiskunhalas	Kiskunhalas	028007	Kiskunhalasi Vári Szabó István Szakközépiskola, Szakiskola és Kollégium	állami	Feladatellátási hely Vári Szabó István Szakiskola		1	0	Elektrotechnika- elektronika	38	1	0
Kiskunhalas	Kiskunhalas	028007	Kiskunhalasi Vári Szabó István Szakközépiskola, Szakiskola és Kollégium	állami	Feladatellátási hely Vári Szabó István Szakiskola		1	0	Élelmiszeripar	6	4	0
Kiskunhalas	Kiskunhalas	028007	Kiskunhalasi Vári Szabó István Szakközépiskola, Szakiskola és Kollégium	állami	Feladatellátási hely Vári Szabó István Szakiskola		1	0	Építészet	124	0	0
Kiskunhalas	Kiskunhalas	028007	Kiskunhalasi Vári Szabó István Szakközépiskola, Szakiskola és Kollégium	állami	Feladatellátási hely Vári Szabó István Szakiskola		1	0	Faipar	60	0	0
Kiskunhalas	Kiskunhalas	028007	Kiskunhalasi Vári Szabó István Szakközépiskola, Szakiskola és Kollégium	állami	Feladatellátási hely Vári Szabó István Szakiskola		1	0	Gépészet	32	0	0
Kiskunhalas	Kiskunhalas	028007	Kiskunhalasi Vári Szabó István Szakközépiskola, Szakiskola és Kollégium	állami	Feladatellátási hely Vári Szabó István Szakiskola		1	0	Kereskedelem- marketing, üzleti adminisztráció	117	99	0
Kiskunhalas	Kiskunhalas	028007	Kiskunhalasi Vári Szabó István Szakközépiskola, Szakiskola és Kollégium	állami	Feladatellátási hely Vári Szabó István Szakiskola		1	0	Könnyűipar	9	9	0
Kiskunhalas	Kiskunhalas	028007	Kiskunhalasi Vári Szabó István Szakközépiskola, Szakiskola és Kollégium	állami	Feladatellátási hely Vári Szabó István Szakiskola		1	0	Közlekedés	24	0	0
Kiskunhalas	Kiskunhalas	028007	Kiskunhalasi Vári Szabó István Szakközépiskola, Szakiskola és Kollégium	állami	Feladatellátási hely Vári Szabó István Szakiskola		1	0	Mezőgazdaság	21	11	0
Kiskunhalas	Kiskunhalas	028007	Kiskunhalasi Vári Szabó István Szakközépiskola, Szakiskola és Kollégium	állami	Feladatellátási hely Vári Szabó István Szakiskola		1	0	Művészet, közművelődés, kommunikáció	10	10	0
Kiskunhalas	Kiskunhalas	028007	Kiskunhalasi Vári Szabó István Szakközépiskola, Szakiskola és Kollégium	állami	Feladatellátási hely Vári Szabó István Szakiskola		1	0	Szociális szolgáltatások	11	8	0

Tankerület	Település	OM azonosító	Intézmény neve	Fenntartó típusa (egyházi/magán/állami)	Feladatellátási hely	Köznevelési szerződés keretében látja el a feladatot	Ellátott feladat (1: ellátja a feladatot; 0: nem látja el a feladatot)		Szakmacsoport	tanulók tanév eleji létszáma		
							Szakiskola	Speciális szakiskola		szakképző évfolyamokon	leányok száma a szakképző	felnőttoktatási tanterv szerint
Kiskunhalas	Kiskunhalas	028007	Kiskunhalasi Vári Szabó István Szakközépiskola, Szakiskola és Kollégium	állami	Feladatellátási hely Vári Szabó István Szakiskola		1	0	Vendéglátás-idegenforgalom	182	107	0
Kiskunhalas	Kiskunhalas	200246	Szegedi Felnőttoktatási Gimnázium és Szakképző Iskola	magán	szakiskola Kiskunhalas		1	0	Szociális szolgáltatások	30	25	30
Kunszentmiklós	Dunavecse	027873	Dunavecsei Református Kollégium Gróf Teleki József Általános Iskola, Gazda és Gazdaasszonyképző Szakiskola, Mezőgazdasági Szakközépiskola, Kollégium	egyház	DRK Gazda és Gazdaasszonyképző Szakiskola		1	0	Vendéglátás-idegenforgalom	17	12	0
Kunszentmiklós	Dunavecse	038458	DUNA MENTI EGYSÉGES GYÓGYPEDAGÓGIAI MÓDSZERTANI INTÉZMÉNY, ÁLTALÁNOS ISKOLA, SPECIÁLIS SZAKISKOLA, KOLLÉGIUM ÉS GYERMEKOTTHON	állami	Szakiskola		0	1	Építészet	19	0	0
Kunszentmiklós	Dunavecse	038458	DUNA MENTI EGYSÉGES GYÓGYPEDAGÓGIAI MÓDSZERTANI INTÉZMÉNY, ÁLTALÁNOS ISKOLA, SPECIÁLIS SZAKISKOLA, KOLLÉGIUM ÉS GYERMEKOTTHON	állami	Szakiskola		0	1	Gépészet	16	0	0
Kunszentmiklós	Dunavecse	038458	DUNA MENTI EGYSÉGES GYÓGYPEDAGÓGIAI MÓDSZERTANI INTÉZMÉNY, ÁLTALÁNOS ISKOLA, SPECIÁLIS SZAKISKOLA, KOLLÉGIUM ÉS GYERMEKOTTHON	állami	Szakiskola		0	1	Könnyűipar	6	5	0
Kunszentmiklós	Dunavecse	038458	DUNA MENTI EGYSÉGES GYÓGYPEDAGÓGIAI MÓDSZERTANI INTÉZMÉNY, ÁLTALÁNOS ISKOLA, SPECIÁLIS SZAKISKOLA, KOLLÉGIUM ÉS GYERMEKOTTHON	állami	Szakiskola		0	1	Vendéglátás-idegenforgalom	58	35	0
Kunszentmiklós	Kunszentmiklós	028009	Virágh Gedeon Szakközépiskola és Szakiskola	állami	Szakiskola 9 - 13		1	0	Elektrotechnika-elektronika	29	2	0
Kunszentmiklós	Kunszentmiklós	028009	Virágh Gedeon Szakközépiskola és Szakiskola	állami	Szakiskola 9 - 13		1	0	Faipar	7	0	0
Kunszentmiklós	Kunszentmiklós	028009	Virágh Gedeon Szakközépiskola és Szakiskola	állami	Szakiskola 9 - 13		1	0	Gépészet	60	0	0
Kunszentmiklós	Kunszentmiklós	028009	Virágh Gedeon Szakközépiskola és Szakiskola	állami	Szakiskola 9 - 13		1	0	Könnyűipar	10	10	0
Kunszentmiklós	Kunszentmiklós	028009	Virágh Gedeon Szakközépiskola és Szakiskola	állami	Szakiskola 9 - 13		1	0	Ügyvitel	20	20	0
Kunszentmiklós	Kunszentmiklós	200545	Szent Imre Szakképző Iskola	magán	Szent Imre Szakképző Iskola		1	0	Építészet	62	1	30
Kunszentmiklós	Kunszentmiklós	200545	Szent Imre Szakképző Iskola	magán	Szent Imre Szakképző Iskola		1	0	Informatika (szoftver)	27	6	27

Tankerület	Település	OM azonosító	Intézmény neve	Fenntartó típusa (egyházi/magán/állami)	Feladatellátási hely	Köznevelési szerződés keretében látja el a feladatot	Ellátott feladat (1: ellátja a feladatot; 0: nem látja el a feladatot)		Szakmacsoport	tanulók tanév eleji létszáma		
							Szakiskola	Speciális szakiskola		szakképző évfolyamokon	leányok száma a szakképző	felnőttoktatási tanterv szerint
Kunszentmiklós	Kunszentmiklós	200545	Szent Imre Szakképző Iskola	magán	Szent Imre Szakképző Iskola		1	0	Ügyvitel	172	141	53
Tiszakécske	Tiszakécske	027955	Móricz Zsigmond Általános Iskola Gimnázium, Szakképző Iskola, Kollégium, Alapfokú Művészetoktatási Intézmény és Pedagógiai Szakszolgálat	állami	Móricz Zsigmond Szakképző Iskola		1	0	Építészet	31	0	0
Tiszakécske	Tiszakécske	027955	Móricz Zsigmond Általános Iskola Gimnázium, Szakképző Iskola, Kollégium, Alapfokú Művészetoktatási Intézmény és Pedagógiai Szakszolgálat	állami	Móricz Zsigmond Szakképző Iskola		1	0	Gépészet	68	0	0
Tiszakécske	Tiszakécske	027955	Móricz Zsigmond Általános Iskola Gimnázium, Szakképző Iskola, Kollégium, Alapfokú Művészetoktatási Intézmény és Pedagógiai Szakszolgálat	állami	Móricz Zsigmond Szakképző Iskola		1	0	Kereskedelem- marketing, üzleti adminisztráció	52	45	0
Tiszakécske	Tiszakécske	027955	Móricz Zsigmond Általános Iskola Gimnázium, Szakképző Iskola, Kollégium, Alapfokú Művészetoktatási Intézmény és Pedagógiai Szakszolgálat	állami	Móricz Zsigmond Szakképző Iskola		1	0	Mezőgazdaság	40	0	0
Tiszakécske	Tiszakécske	027955	Móricz Zsigmond Általános Iskola Gimnázium, Szakképző Iskola, Kollégium, Alapfokú Művészetoktatási Intézmény és Pedagógiai Szakszolgálat	állami	Móricz Zsigmond Szakképző Iskola		1	0	Vendéglátás- idegenforgalom	51	29	0

31. Melléklet

Tankerület	Település	OM azonosító	Intézmény neve	Fenntartó típusa (egyházi/magán/állami)	Feladatellátási hely	Pedagógus létszám munkaidő szerint			Nevelő és oktató munkát közvetlenül segítőik száma munkaidő szerint		Fő munkaviszony keretében pedagógusok száma életkor szerint									
						Teljes munkaidős	Részmunkaidős	Óraadó	Teljes munkaidős	Részmunkaidős	Kevesebb mint 25 éves	25- 29 éves	30- 34 éves	35- 39 éves	40- 44 éves	45- 49 éves	50- 54 éves	55- 59 éves	60- 64 éves	több mint 64 éves
Bácsalmás	Bácsalmás	027940	Hunyadi János Gimnázium és Szakiskola	állami	Szakiskola	5	0	3			0	0	0	0	1	0	1	2	1	0
Baja	Baja	027965	Bányai Júlia Kereskedelmi és Vendéglátóipari Szakképző Iskola	állami	2.Feladatellátási hely: szakiskola	18	4	4	0	0	0	2	3	6	2	4	1	3	1	0
Baja	Baja	027975	Bereczki Máté Kertészeti, Élelmiszeripari, Mezőgazdasági-Gépészeti Szakképző Iskola és Sportiskola	állami	Szakiskolai feladatellátási hely	9	5	5			0	0	3	3	3	0	2	2	1	0
Baja	Baja	028006	Jelky András Szakközépiskola, Szakiskola és Kollégium	állami	Szakiskola	30	0	5			0	1	3	4	5	5	4	8	0	0

Tankerület	Település	OM azonosító	Intézmény neve	Fenntartó típusa (egyházi/magán/állami)	Feladatellátási hely	Pedagógus létszám munkaidő szerint			Nevelő és oktató munkát közvetlenül segítőik száma munkaidő szerint		Fő munkaviszony keretében pedagógusok száma életkor szerint									
						Teljes munkaidős	Részmunkaidős	Óraadó	Teljes munkaidős	Részmunkaidős	Kevesebb mint 25 éves	25- 29 éves	30- 34 éves	35- 39 éves	40- 44 éves	45- 49 éves	50- 54 éves	55- 59 éves	60- 64 éves	több mint 64 éves
Baja	Baja	038450	Bács-Kiskun Megyei Önkormányzat Bajai Óvodája, Általános Iskolája, Speciális Szakiskolája, Kollégiuma, Egységes Gyógypedagógiai Módszertani Intézménye és Gyermekotthona	állami	Speciális szakiskola (szakképzés)	45	32	1	0	0	2	9	12	12	11	12	9	10	0	0
Baja	Baja	201358	Griff Felnőttképző Szakközépiskola és Szakiskola Baja	magán	Griff Felnőttképző Szakközépiskola és Szakiskola	0	4	0			0	0	1	3	0	0	0	0	0	0
Jánoshalma	Jánoshalma	027986	VM Kelet-magyarországi Agrár-szakképző Központ, Mezőgazdasági Szakképző Iskola és Kollégium, Jánoshalma	állami	Feladatellátási hely- szakiskola- Jánoshalma	24	0	1			2	3	2	2	2	2	6	5	0	0
Jánoshalma	Mélykút	200246	Szegedi Felnőttoktatási Gimnázium és Szakképző Iskola	magán	felzárkóztató szakiskola Mélykút	0	1	7			0	0	0	1	0	0	0	0	0	0
Jánoshalma	Mélykút	200246	Szegedi Felnőttoktatási Gimnázium és Szakképző Iskola	magán	szakiskola Mélykút	0	3	2			0	0	0	2	1	0	0	0	0	0
Jánoshalma	Mélykút	201408	Rogers Gimnázium, Szakképző Iskola és Alapfokú Művészetoktatási Intézmény	magán	Mélykút nappali szakiskola	0	1	2			0	0	1	0	0	0	0	0	0	0
Kalocsa	Kalocsa	027745	Nemzeti Erőforrás Minisztérium Kalocsai Gyermekotthon, Általános Iskola és Szakiskola	állami	Feladatellátási hely- szakiskola	1	0	0			0	0	0	1	0	0	0	0	0	0
Kalocsa	Kalocsa	027972	Kossuth Zsuzsanna Humán és Kereskedelmi Szakközépiskola, Szakiskola	állami	Szakiskola	6	1	0			0	0	1	0	0	2	2	1	0	1
Kalocsa	Kalocsa	027978	Dózsa György Gazdasági, Műszaki Szakközépiskola, Szakiskola és Kollégium	állami	Szakiskola	26	6	9	1	1	0	1	10	2	5	5	3	6	0	0
Kalocsa	Kalocsa	038451	Nebuló Általános Iskola, Speciális Szakiskola, Készségfejlesztő Speciális Szakiskola és Egységes Gyógypedagógiai Módszertani Intézmény	állami	FÉ. speciális szakiskola 9- 10.	2	0	0			0	0	0	0	0	0	2	0	0	0
Kalocsa	Kalocsa	038451	Nebuló Általános Iskola, Speciális Szakiskola, Készségfejlesztő Speciális Szakiskola és Egységes Gyógypedagógiai Módszertani Intézmény	állami	HA speciális szakiskola 9- 12. értak,tanak együtt	5	0	1			0	0	0	1	1	1	0	2	0	0
Kalocsa	Solt	200290	Pannon Oktatási Központ Gimnázium, Általános és Szakképző Iskola, Pedagógiai Szakszolgálat	magán	Állampusztá - Solt Országos BV. Intézet Szakiskola 9-10.	0	3	2			0	0	0	0	0	0	1	2	0	0

Tankerület	Település	OM azonosító	Intézmény neve	Fenntartó típusa (egyházi/magán/állami)	Feladatellátási hely	Pedagógus létszám munkaidő szerint			Nevelő és oktató munkát közvetlenül segítők száma munkaidő szerint		Fő munkaviszony keretében pedagógusok száma életkor szerint									
						Teljes munkaidős	Részmunkaidős	Óraadó	Teljes munkaidős	Részmunkaidős	Kevesebb mint 25 éves	25- 29 éves	30- 34 éves	35- 39 éves	40- 44 éves	45- 49 éves	50- 54 éves	55- 59 éves	60- 64 éves	több mint 64 éves
Kalocsa	Solt	200795	Eurosféra Magángimnázium, Szakközépiskola és Szakiskola	magán	Eurosféra Szakiskola	1	0	4			1	0	0	0	0	0	0	0	0	0
Kecskemét	Kecskemét	038452	Kecskeméti Egységes Gyógypedagógiai Módszertani Intézmény, Készségfejlesztő Speciális Szakiskola és Logopédiai Intézet	állami	Autizmus Centrum - Készségfejlesztő Szakiskola	5	0	0	2	2	0	0	0	1	0	1	1	2	0	0
Kecskemét	Kecskemét	038454	Bács-Kiskun Megyei Önkormányzat Integrált Óvodája, Általános Iskolája, Előkészítő és Készségfejlesztő Speciális Szakiskolája, Kollégiuma, Egységes Gyógypedagógiai Módszertani Intézménye, Egységes Pedagógiai Szakszolgálata, Nevelési Tanácsadója, Gyerme	állami	Integrált Óvoda, Általános Iskola, Előkészítő és Készségfejlesztő Speciális Szakiskola, Kollégium, Egységes Gyógypedagógiai Módszertani Intézmény, Egységes Pedagógiai Szakszolgálat, Nevelési Tanácsadó, Gyermekott	7	0	0	6	5	0	0	0	1	1	1	1	3	0	0
Kecskemét	Kecskemét	200930	Lestár Péter Egységes Középiskola, Szakiskola és Óvoda	állami	Lestár Péter Egységes Középiskola, Szakiskola	18	3	0			0	0	3	3	3	4	3	5	0	0
Kecskemét	Kecskemét	201044	Csányi János Szakközép- és Szakiskola	magán	Csányi János Szakközép- és Szakiskola	11	3	18			0	1	3	8	1	1	0	0	0	0
Kecskemét	Kecskemét	201044	Csányi János Szakközép- és Szakiskola	magán	Csányi János Szakközép- és Szakiskola	11	3	18			0	1	3	8	1	0	0	1	0	0
Kecskemét	Kecskemét	201176	Kecskeméti Humán Középiskola, Szakiskola és Kollégium	állami	Szakiskola	35	1	0			0	0	4	9	2	4	10	6	1	0
Kecskemét	Kecskemét	201177	Kecskeméti Műszaki Szakképző Iskola, Speciális Szakiskola és Kollégium	állami	Gáspár A. Szakiskola	72	8	0			0	2	9	9	5	12	12	20	4	7
Kecskemét	Kecskemét	201177	Kecskeméti Műszaki Szakképző Iskola, Speciális Szakiskola és Kollégium	állami	Kandó Szakiskolai képzés	22	3	1	1	0	0	0	3	6	0	1	4	6	3	2
Kecskemét	Kecskemét	201177	Kecskeméti Műszaki Szakképző Iskola, Speciális Szakiskola és Kollégium	állami	KEMÜ Speciális szakiskola	16	0	4	2	2	0	1	0	2	3	2	1	7	0	0
Kecskemét	Kecskemét	201400	Fókusz Szakközép és Szakiskola	magán	Fókusz Gimnázium és Szakképző Iskola	6	1	0			0	0	0	7	0	0	0	0	0	0
Kiskőrös	Kecel	028012	T.G.-Virágdekor Szakképző Iskola és Kollégium	magán	T.G.-Virágdekor Szakképző Iskola feladatellátási hely	5	4	16	1	1	2	0	1	0	2	2	1	0	0	1

Tankerület	Település	OM azonosító	Intézmény neve	Fenntartó típusa (egyházi/magán/állami)	Feladatellátási hely	Pedagógus létszám munkaidő szerint			Nevelő és oktató munkát közvetlenül segítőik száma munkaidő szerint		Fő munkaviszony keretében pedagógusok száma életkor szerint									
						Teljes munkaidős	Részmunkaidős	Óraadó	Teljes munkaidős	Részmunkaidős	Kevesebb mint 25 éves	25- 29 éves	30- 34 éves	35- 39 éves	40- 44 éves	45- 49 éves	50- 54 éves	55- 59 éves	60- 64 éves	több mint 64 éves
Kiskőrös	Kiskőrös	038454	Bács-Kiskun Megyei Önkormányzat Integrált Óvodája, Általános Iskolája, Előkészítő és Készségfejlesztő Speciális Szakiskolája, Kollégiuma, Egységes Gyógypedagógiai Módszertani Intézménye, Egységes Pedagógiai Szakszolgálat, Nevelési Tanácsadója, Gyerme-	állami	Integrált Óvoda, Általános Iskola, Előkészítő és Készségfejlesztő Speciális Szakiskola, Kollégium, Egységes Gyógypedagógiai Módszertani Intézmény, Egységes Pedagógiai Szakszolgálat, Nevelési Tanácsadó, Gyermekotthon és Szociális Intézmény	2	1	0			0	0	0	0	1	0	1	1	0	0
Kiskőrös	Kiskőrös	200955	Kiskőrösi Többcélú Kistérségi Társulás Óvodája, Általános Iskolája, Középiskolája, Szakiskolája és Kollégiuma	állami	KTKT ÁIK Wattay szakiskola	30	0	0	0	0	0	2	3	5	1	5	8	5	1	0
Kiskunfélegyháza	Kiskunfélegyháza	200986	Petőfi Sándor Gépészeti és Informatikai Szakképző Iskola és Kollégium	magán	szakmunkásképzés	1	1	1			0	0	0	0	0	1	0	0	0	1
Kiskunfélegyháza	Kiskunfélegyháza	201030	Kiskunfélegyházi Középiskola, Szakiskola, Speciális Szakiskola és Kollégium	állami	Kossuth speciális szakiskola	8	3	0			0	2	1	2	2	1	1	2	0	0
Kiskunfélegyháza	Kiskunfélegyháza	201030	Kiskunfélegyházi Középiskola, Szakiskola, Speciális Szakiskola és Kollégium	állami	Kossuth szakiskola	46	3	7			0	3	6	10	5	5	12	7	1	0
Kiskunfélegyháza	Kiskunfélegyháza	201030	Kiskunfélegyházi Középiskola, Szakiskola, Speciális Szakiskola és Kollégium	állami	Mezőgazdasági szakiskola	18	2	2			0	2	5	3	1	1	3	4	1	0
Kiskunhalas	Kiskunhalas	028007	Kiskunhalasi Vári Szabó István Szakközépiskola, Szakiskola és Kollégium	állami	Feladatellátási hely Vári Szabó István Szakiskola	58	5	3			0	0	7	10	3	10	10	18	5	0
Kiskunhalas	Kiskunhalas	038456	Bács-Kiskun Megyei Önkormányzat Általános Iskolája, Előkészítő Szakiskolája és Nevelési Tanácsadója	állami	ELŐKÉSZÍTŐ SZAKISKOLA	2	0	4			0	0	0	1	0	0	1	0	0	0
Kunszentmiklós	Dunavecse	027873	Dunavecsei Református Kollégium Gróf Teleki József Általános Iskola, Gazda és Gazdaasszonyképző Szakiskola, Mezőgazdasági Szakközépiskola, Kollégium	egyház	DRK Gazda és Gazdaasszonyképző Szakiskola	2	0	0			0	0	0	0	0	0	0	2	0	0
Kunszentmiklós	Dunavecse	038458	DUNA MENTI EGYSÉGES GYÓGYPEDAGÓGIAI MÓDSZERTANI INTÉZMÉNY, ÁLTALÁNOS ISKOLA, SPECIÁLIS SZAKISKOLA, KOLLÉGIUM ÉS GYERMEKOTTHON	állami	Szakiskola	15	0	2	2	1	0	3	3	2	1	2	2	2	0	0

Tankerület	Település	OM azonosító	Intézmény neve	Fenntartó típusa (egyházi/magán/állami)	Feladatellátási hely	Pedagógus létszám munkaidő szerint			Nevelő és oktató munkát közvetlenül segítők száma munkaidő szerint		Fő munkaviszony keretében pedagógusok száma életkor szerint									
						Teljes munkaidős	Részmunkaidős	Óraadó	Teljes munkaidős	Részmunkaidős	Kevesebb mint 25 éves	25- 29 éves	30- 34 éves	35- 39 éves	40- 44 éves	45- 49 éves	50- 54 éves	55- 59 éves	60- 64 éves	több mint 64 éves
Kunszentmiklós	Kunszentmiklós	028009	Virágh Gedeon Szakközépiskola és Szakiskola	állami	Szakiskola 9 - 13	12	3	3			0	2	3	0	1	3	0	3	1	2
Kunszentmiklós	Kunszentmiklós	200545	Szent Imre Szakképző Iskola	magán	Szent Imre Szakképző Iskola	5	5	8			0	4	0	1	1	1	1	0	2	0
Tiszakécske	Tiszakécske	027955	Móricz Zsigmond Általános Iskola Gimnázium, Szakképző Iskola, Kollégium, Alapfokú Művészetoktatási Intézmény és Pedagógiai Szakszolgálat	állami	Móricz Zsigmond Szakképző Iskola	19	1	1			0	1	1	2	8	2	4	2	0	0

32. Melléklet

Tankerület	Település	OM azonosító	Intézmény neve	Fenntartó típusa (egyházi/magán/állami)	Feladatellátási hely	Köznevelési szerződés keretében látja el a feladatot	A feladatellátási hely típusa		Szakmacsoport	Tanulószerződések száma az oktatott szakmacsoportonkénti bontásnak megfelelően		
							Szakiskola	Speciális szakiskola		2010/2011	2011/2012	2012/2013
Bácsalmás	Bácsalmás	027940	Hunyadi János Gimnázium és Szakiskola	állami	Szakiskola		1	0	Építészet		16	22
Bácsalmás	Bácsalmás	027940	Hunyadi János Gimnázium és Szakiskola	állami	Szakiskola		1	0	Gépészet		0	0
Baja	Baja	027965	Bányai Júlia Kereskedelmi és Vendéglátóipari Szakképző Iskola	állami	2.Feladatellátási hely: szakiskola		1	0	Élelmiszeripar			12
Baja	Baja	027965	Bányai Júlia Kereskedelmi és Vendéglátóipari Szakképző Iskola	állami	2.Feladatellátási hely: szakiskola		1	0	Kereskedelem- marketing, üzleti adminisztráció		73	77
Baja	Baja	027965	Bányai Júlia Kereskedelmi és Vendéglátóipari Szakképző Iskola	állami	2.Feladatellátási hely: szakiskola		1	0	Vendéglátás- idegenforgalom		226	195
Baja	Baja	027975	Bereczki Máté Kertészeti, Élelmiszeripari, Mezőgazdasági- Gépészeti Szakképző Iskola és Sportiskola	állami	Szakiskolai feladatellátási hely		1	0	Élelmiszeripar		31	14
Baja	Baja	027975	Bereczki Máté Kertészeti, Élelmiszeripari, Mezőgazdasági- Gépészeti Szakképző Iskola és Sportiskola	állami	Szakiskolai feladatellátási hely		1	0	Kereskedelem- marketing, üzleti adminisztráció		0	0
Baja	Baja	027975	Bereczki Máté Kertészeti, Élelmiszeripari, Mezőgazdasági- Gépészeti Szakképző Iskola és Sportiskola	állami	Szakiskolai feladatellátási hely		1	0	Mezőgazdaság		0	0
Baja	Baja	028006	Jelky András Szakközépiskola, Szakiskola és Kollégium	állami	Szakiskola		1	0	Egyéb szolgáltatások		44	48
Baja	Baja	028006	Jelky András Szakközépiskola, Szakiskola és Kollégium	állami	Szakiskola		1	0	Elektrotechnika- elektronika		37	28

Tankerület	Település	OM azonosító	Intézmény neve	Fenntartó típusa (egyházi/magán/állami)	Feladatellátási hely	Köznevelési szerződés keretében látja el a feladatot	A feladatellátási hely típusa		Szakmacsoport	Tanulószerződések száma az oktatott szakmacsoportonkénti bontásnak megfelelően		
							Szakiskola	Speciális szakiskola		2010/2011	2011/2012	2012/2013
Baja	Baja	028006	Jelky András Szakközépiskola, Szakiskola és Kollégium	állami	Szakiskola		1	0	Építészet		275	127
Baja	Baja	028006	Jelky András Szakközépiskola, Szakiskola és Kollégium	állami	Szakiskola		1	0	Faipar		3	1
Baja	Baja	028006	Jelky András Szakközépiskola, Szakiskola és Kollégium	állami	Szakiskola		1	0	Gépészet		1	3
Baja	Baja	028006	Jelky András Szakközépiskola, Szakiskola és Kollégium	állami	Szakiskola		1	0	Könnyűipar		26	11
Baja	Baja	028006	Jelky András Szakközépiskola, Szakiskola és Kollégium	állami	Szakiskola		1	0	Közlekedés			9
Baja	Baja	028006	Jelky András Szakközépiskola, Szakiskola és Kollégium	állami	Szakiskola		1	0	Művészet, közművelődés, kommunikáció		0	0
Baja	Baja	028006	Jelky András Szakközépiskola, Szakiskola és Kollégium	állami	Szakiskola		1	0	Szociális szolgáltatások		0	0
Baja	Baja	038450	Bács-Kiskun Megyei Önkormányzat Bajai Óvodája, Általános Iskolája, Speciális Szakiskolája, Kollégiuma, Egységes Gyógypedagógiai Módszertani Intézménye és Gyermekeháza	állami	Speciális szakiskola (szakképzés)		0	1	Egyéb szolgáltatások		0	0
Baja	Baja	038450	Bács-Kiskun Megyei Önkormányzat Bajai Óvodája, Általános Iskolája, Speciális Szakiskolája, Kollégiuma, Egységes Gyógypedagógiai Módszertani Intézménye és Gyermekeháza	állami	Speciális szakiskola (szakképzés)		0	1	Építészet		2	0
Baja	Baja	038450	Bács-Kiskun Megyei Önkormányzat Bajai Óvodája, Általános Iskolája, Speciális Szakiskolája, Kollégiuma, Egységes Gyógypedagógiai Módszertani Intézménye és Gyermekeháza	állami	Speciális szakiskola (szakképzés)		0	1	Faipar		0	0
Baja	Baja	038450	Bács-Kiskun Megyei Önkormányzat Bajai Óvodája, Általános Iskolája, Speciális Szakiskolája, Kollégiuma, Egységes Gyógypedagógiai Módszertani Intézménye és Gyermekeháza	állami	Speciális szakiskola (szakképzés)		0	1	Gépészet		3	2

Tankerület	Település	OM azonosító	Intézmény neve	Fenntartó típusa (egyházi/magán/állami)	Feladatellátási hely	Köznevelési szerződés keretében látja el a feladatot	A feladatellátási hely típusa		Szakmacsoport	Tanulószerződések száma az oktatott szakmacsoportonkénti bontásnak megfelelően		
							Szakiskola	Speciális szakiskola		2010/2011	2011/2012	2012/2013
Baja	Baja	038450	Bács-Kiskun Megyei Önkormányzat Bajai Óvodája, Általános Iskolája, Speciális Szakiskolája, Kollégiuma, Egységes Gyógypedagógiai Módszertani Intézménye és Gyermekotthona	állami	Speciális szakiskola (szakképzés)		0	1	Könnyűipar		0	0
Baja	Baja	038450	Bács-Kiskun Megyei Önkormányzat Bajai Óvodája, Általános Iskolája, Speciális Szakiskolája, Kollégiuma, Egységes Gyógypedagógiai Módszertani Intézménye és Gyermekotthona	állami	Speciális szakiskola (szakképzés)		0	1	Mezőgazdaság		0	0
Baja	Baja	038450	Bács-Kiskun Megyei Önkormányzat Bajai Óvodája, Általános Iskolája, Speciális Szakiskolája, Kollégiuma, Egységes Gyógypedagógiai Módszertani Intézménye és Gyermekotthona	állami	Speciális szakiskola (szakképzés)		0	1	Szociális szolgáltatások		0	0
Baja	Baja	038450	Bács-Kiskun Megyei Önkormányzat Bajai Óvodája, Általános Iskolája, Speciális Szakiskolája, Kollégiuma, Egységes Gyógypedagógiai Módszertani Intézménye és Gyermekotthona	állami	Speciális szakiskola (szakképzés)		0	1	Vendéglátás- idegenforgalom		0	0
Baja	Baja	201358	Griff Felnőttképző Szakközépiskola és Szakiskola Baja	magán	Griff Felnőttképző Szakközépiskola és Szakiskola		1	0	Szociális szolgáltatások		0	0
Jánoshalma	Jánoshalma	027986	VM Kelet-magyarországi Agrár- szakképző Központ, Mezőgazdasági Szakképző Iskola és Kollégium, Jánoshalma	állami	Feladatellátási hely-szakiskola- Jánoshalma		1	0	Mezőgazdaság		3	8
Jánoshalma	Jánoshalma	027986	VM Kelet-magyarországi Agrár- szakképző Központ, Mezőgazdasági Szakképző Iskola és Kollégium, Jánoshalma	állami	Feladatellátási hely-szakiskola- Jánoshalma		1	0	Vendéglátás- idegenforgalom		0	0
Jánoshalma	Mélykút	200246	Szegedi Felnőttoktatási Gimnázium és Szakképző Iskola	magán	szakiskola Mélykút		1	0	Informatika (szoftver)		0	0
Jánoshalma	Mélykút	200246	Szegedi Felnőttoktatási Gimnázium és Szakképző Iskola	magán	szakiskola Mélykút		1	0	Szociális szolgáltatások		0	0
Jánoshalma	Mélykút	201408	Rogers Gimnázium, Szakképző Iskola és Alapfokú Művészetoktatási Intézmény	magán	Mélykút nappali szakiskola		1	0	Mezőgazdaság		17	10
Kalocsa	Kalocsa	027972	Kossuth Zsuzsanna Humán és Kereskedelmi Szakközépiskola, Szakiskola	állami	Szakiskola		1	0	Kereskedelem- marketing, üzleti adminisztráció		31	22

Tankerület	Település	OM azonosító	Intézmény neve	Fenntartó típusa (egyházi/magán/állami)	Feladatellátási hely	Köznevelési szerződés keretében látja el a feladatot	A feladatellátási hely típusa		Szakmacsoport	Tanulószerződések száma az oktatott szakmacsoportonkénti bontásnak megfelelően		
							Szakiskola	Speciális szakiskola		2010/2011	2011/2012	2012/2013
Kalocsa	Kalocsa	027972	Kossuth Zsuzsanna Humán és Kereskedelmi Szakközépiskola, Szakiskola	állami	Szakiskola		1	0	Vendéglátás- idegenforgalom		86	72
Kalocsa	Kalocsa	027978	Dózsa György Gazdasági, Műszaki Szakközépiskola, Szakiskola és Kollégium	állami	Szakiskola		1	0	Egyéb szolgáltatások		37	24
Kalocsa	Kalocsa	027978	Dózsa György Gazdasági, Műszaki Szakközépiskola, Szakiskola és Kollégium	állami	Szakiskola		1	0	Élelmiszeripar		55	45
Kalocsa	Kalocsa	027978	Dózsa György Gazdasági, Műszaki Szakközépiskola, Szakiskola és Kollégium	állami	Szakiskola		1	0	Építészet		51	43
Kalocsa	Kalocsa	027978	Dózsa György Gazdasági, Műszaki Szakközépiskola, Szakiskola és Kollégium	állami	Szakiskola		1	0	Faipar		33	9
Kalocsa	Kalocsa	027978	Dózsa György Gazdasági, Műszaki Szakközépiskola, Szakiskola és Kollégium	állami	Szakiskola		1	0	Gépészet		52	31
Kalocsa	Kalocsa	027978	Dózsa György Gazdasági, Műszaki Szakközépiskola, Szakiskola és Kollégium	állami	Szakiskola		1	0	Könnyűipar		0	0
Kalocsa	Kalocsa	027978	Dózsa György Gazdasági, Műszaki Szakközépiskola, Szakiskola és Kollégium	állami	Szakiskola		1	0	Közlekedés		11	19
Kalocsa	Kalocsa	038451	Nebuló Általános Iskola, Speciális Szakiskola, Készségfejlesztő Speciális Szakiskola és Egységes Gyógypedagógiai Módszertani Intézmény	állami	HA speciális szakiskola 9-12. értak,tanak együtt		0	1	Könnyűipar			0
Kalocsa	Kalocsa	038451	Nebuló Általános Iskola, Speciális Szakiskola, Készségfejlesztő Speciális Szakiskola és Egységes Gyógypedagógiai Módszertani Intézmény	állami	HA speciális szakiskola 9-12. értak,tanak együtt		0	1	Mezőgazdaság			0
Kalocsa	Solt	200795	Eurosféra Magángimnázium, Szakközépiskola és Szakiskola	magán	Eurosféra Szakiskola		1	0	Építészet		24	17
Kalocsa	Solt	200795	Eurosféra Magángimnázium, Szakközépiskola és Szakiskola	magán	Eurosféra Szakiskola		1	0	Vendéglátás- idegenforgalom		23	16
Kecskemét	Kecskemét	200930	Lestár Péter Egységes Középiskola, Szakiskola és Óvoda	állami	Lestár Péter Egységes Középiskola, Szakiskola		1	0	Kereskedelem- marketing, üzleti adminisztráció		67	160
Kecskemét	Kecskemét	201044	Csányi János Szakközép- és Szakiskola	magán	Csányi János Szakközép- és Szakiskola		1	0	Ügyvitel			0
Kecskemét	Kecskemét	201044	Csányi János Szakközép- és Szakiskola	magán	Csányi János Szakközép- és Szakiskola		1	0	Ügyvitel		0	0
Kecskemét	Kecskemét	201176	Kecskeméti Humán Középiskola, Szakiskola és Kollégium	állami	Szakiskola		1	0	Mezőgazdaság		0	0

Tankerület	Település	OM azonosító	Intézmény neve	Fenntartó típusa (egyházi/magán/állami)	Feladatellátási hely	Köznevelési szerződés keretében látja el a feladatot	A feladatellátási hely típusa		Szakmacsoport	Tanulószerződések száma az oktatott szakmacsoportonkénti bontásnak megfelelően		
							Szakiskola	Speciális szakiskola		2010/2011	2011/2012	2012/2013
Kecskemét	Kecskemét	201176	Kecskeméti Humán Középiskola, Szakiskola és Kollégium	állami	Szakiskola		1	0	Szociális szolgáltatások		0	0
Kecskemét	Kecskemét	201176	Kecskeméti Humán Középiskola, Szakiskola és Kollégium	állami	Szakiskola		1	0	Vendéglátás- idegenforgalom		264	214
Kecskemét	Kecskemét	201177	Kecskeméti Műszaki Szakképző Iskola, Speciális Szakiskola és Kollégium	állami	Gáspár A. Szakiskola		1	0	Egyéb szolgáltatások		41	10
Kecskemét	Kecskemét	201177	Kecskeméti Műszaki Szakképző Iskola, Speciális Szakiskola és Kollégium	állami	Gáspár A. Szakiskola		1	0	Építészet		47	52
Kecskemét	Kecskemét	201177	Kecskeméti Műszaki Szakképző Iskola, Speciális Szakiskola és Kollégium	állami	Gáspár A. Szakiskola		1	0	Faipar		12	5
Kecskemét	Kecskemét	201177	Kecskeméti Műszaki Szakképző Iskola, Speciális Szakiskola és Kollégium	állami	Gáspár A. Szakiskola		1	0	Gépészet		51	48
Kecskemét	Kecskemét	201177	Kecskeméti Műszaki Szakképző Iskola, Speciális Szakiskola és Kollégium	állami	Gáspár A. Szakiskola		1	0	Közlekedés		32	69
Kecskemét	Kecskemét	201177	Kecskeméti Műszaki Szakképző Iskola, Speciális Szakiskola és Kollégium	állami	Gáspár A. Szakiskola		1	0	Nyomdaipar		0	8
Kecskemét	Kecskemét	201177	Kecskeméti Műszaki Szakképző Iskola, Speciális Szakiskola és Kollégium	állami	Gáspár A. Szakiskola		1	0	Ügyvitel		8	9
Kecskemét	Kecskemét	201177	Kecskeméti Műszaki Szakképző Iskola, Speciális Szakiskola és Kollégium	állami	Kandó Szakiskolai képzés		1	0	Elektrotechnika- elektronika		0	40
Kecskemét	Kecskemét	201177	Kecskeméti Műszaki Szakképző Iskola, Speciális Szakiskola és Kollégium	állami	Kandó Szakiskolai képzés		1	0	Faipar		41	42
Kecskemét	Kecskemét	201177	Kecskeméti Műszaki Szakképző Iskola, Speciális Szakiskola és Kollégium	állami	Kandó Szakiskolai képzés		1	0	Gépészet		111	131
Kecskemét	Kecskemét	201177	Kecskeméti Műszaki Szakképző Iskola, Speciális Szakiskola és Kollégium	állami	Kandó Szakiskolai képzés		1	0	Könnyűipar		15	10
Kecskemét	Kecskemét	201177	Kecskeméti Műszaki Szakképző Iskola, Speciális Szakiskola és Kollégium	állami	KEMÜ Speciális szakiskola		0	1	Építészet		20	16
Kecskemét	Kecskemét	201177	Kecskeméti Műszaki Szakképző Iskola, Speciális Szakiskola és Kollégium	állami	KEMÜ Speciális szakiskola		0	1	Gépészet		20	13
Kecskemét	Kecskemét	201177	Kecskeméti Műszaki Szakképző Iskola, Speciális Szakiskola és Kollégium	állami	KEMÜ Speciális szakiskola		0	1	Könnyűipar		18	14
Kecskemét	Kecskemét	201177	Kecskeméti Műszaki Szakképző Iskola, Speciális Szakiskola és Kollégium	állami	KEMÜ Speciális szakiskola		0	1	Mezőgazdaság		0	0
Kecskemét	Kecskemét	201400	Fókusz Szakközép és Szakiskola	magán	Fókusz Gimnázium és Szakképző Iskola		1	0	Egészségügy			0
Kecskemét	Kecskemét	201400	Fókusz Szakközép és Szakiskola	magán	Fókusz Gimnázium és Szakképző Iskola		1	0	Kereskedelem- marketing, üzleti adminisztráció			0

Tankerület	Település	OM azonosító	Intézmény neve	Fenntartó típusa (egyházi/magán/állami)	Feladatellátási hely	Köznevelési szerződés keretében látja el a feladatot	A feladatellátási hely típusa		Szakmacsoport	Tanulószerződések száma az oktatott szakmacsoportonkénti bontásnak megfelelően		
							Szakiskola	Speciális szakiskola		2010/2011	2011/2012	2012/2013
Kecskemét	Kecskemét	201400	Fókusz Szakközép és Szakiskola	magán	Fókusz Gimnázium és Szakképző Iskola		1	0	Közgazdaság			0
Kecskemét	Kecskemét	201400	Fókusz Szakközép és Szakiskola	magán	Fókusz Gimnázium és Szakképző Iskola		1	0	Oktatás			0
Kecskemét	Kecskemét	201400	Fókusz Szakközép és Szakiskola	magán	Fókusz Gimnázium és Szakképző Iskola		1	0	Szociális szolgáltatások			0
Kiskőrös	Kecel	028012	T.G.-Virágdekor Szakképző Iskola és Kollégium	magán	T.G.-Virágdekor Szakképző Iskola feladatellátási hely		1	0	Élelmiszeripar		6	1
Kiskőrös	Kecel	028012	T.G.-Virágdekor Szakképző Iskola és Kollégium	magán	T.G.-Virágdekor Szakképző Iskola feladatellátási hely		1	0	Kereskedelem- marketing, üzleti adminisztráció		8	1
Kiskőrös	Kecel	028012	T.G.-Virágdekor Szakképző Iskola és Kollégium	magán	T.G.-Virágdekor Szakképző Iskola feladatellátási hely		1	0	Mezőgazdaság		0	0
Kiskőrös	Kecel	028012	T.G.-Virágdekor Szakképző Iskola és Kollégium	magán	T.G.-Virágdekor Szakképző Iskola feladatellátási hely		1	0	Szociális szolgáltatások			0
Kiskőrös	Kecel	028012	T.G.-Virágdekor Szakképző Iskola és Kollégium	magán	T.G.-Virágdekor Szakképző Iskola feladatellátási hely		1	0	Vendéglátás- idegenforgalom		19	3
Kiskőrös	Kiskőrös	200955	Kiskőrösi Többcélú Kistérségi Társulás Óvodája, Általános Iskolája, Középiskolája, Szakiskolája és Kollégiuma	állami	KTKT ÁIK Wattay szakiskola		1	0	Egyéb szolgáltatások		34	14
Kiskőrös	Kiskőrös	200955	Kiskőrösi Többcélú Kistérségi Társulás Óvodája, Általános Iskolája, Középiskolája, Szakiskolája és Kollégiuma	állami	KTKT ÁIK Wattay szakiskola		1	0	Építészet		18	21
Kiskőrös	Kiskőrös	200955	Kiskőrösi Többcélú Kistérségi Társulás Óvodája, Általános Iskolája, Középiskolája, Szakiskolája és Kollégiuma	állami	KTKT ÁIK Wattay szakiskola		1	0	Faipar		16	5
Kiskőrös	Kiskőrös	200955	Kiskőrösi Többcélú Kistérségi Társulás Óvodája, Általános Iskolája, Középiskolája, Szakiskolája és Kollégiuma	állami	KTKT ÁIK Wattay szakiskola		1	0	Gépészet		65	77
Kiskőrös	Kiskőrös	200955	Kiskőrösi Többcélú Kistérségi Társulás Óvodája, Általános Iskolája, Középiskolája, Szakiskolája és Kollégiuma	állami	KTKT ÁIK Wattay szakiskola		1	0	Kereskedelem- marketing, üzleti adminisztráció		35	44
Kiskőrös	Kiskőrös	200955	Kiskőrösi Többcélú Kistérségi Társulás Óvodája, Általános Iskolája, Középiskolája, Szakiskolája és Kollégiuma	állami	KTKT ÁIK Wattay szakiskola		1	0	Közlekedés		13	20
Kiskőrös	Kiskőrös	200955	Kiskőrösi Többcélú Kistérségi Társulás Óvodája, Általános Iskolája, Középiskolája, Szakiskolája és Kollégiuma	állami	KTKT ÁIK Wattay szakiskola		1	0	Ügyvitel		0	0
Kiskunfélegyháza	Kiskunfélegyháza	200986	Petőfi Sándor Gépészeti és Informatikai Szakképző Iskola és Kollégium	magán	szakmunkásképzés		1	0	Gépészet		32	72

Tankerület	Település	OM azonosító	Intézmény neve	Fenntartó típusa (egyházi/magán/állami)	Feladatellátási hely	Köznevelési szerződés keretében látja el a feladatot	A feladatellátási hely típusa		Szakmacsoport	Tanulószerződések száma az oktatott szakmacsoportonkénti bontásnak megfelelően		
							Szakiskola	Speciális szakiskola		2010/2011	2011/2012	2012/2013
Kiskunfélegyháza	Kiskunfélegyháza	201030	Kiskunfélegyházi Középiskola,Szakiskola, Speciális Szakiskola és Kollégium	állami	Kossuth speciális szakiskola		0	1	Építészet			7
Kiskunfélegyháza	Kiskunfélegyháza	201030	Kiskunfélegyházi Középiskola,Szakiskola, Speciális Szakiskola és Kollégium	állami	Kossuth speciális szakiskola		0	1	Gépészet		21	9
Kiskunfélegyháza	Kiskunfélegyháza	201030	Kiskunfélegyházi Középiskola,Szakiskola, Speciális Szakiskola és Kollégium	állami	Kossuth speciális szakiskola		0	1	Kereskedelem- marketing, üzleti adminisztráció		4	8
Kiskunfélegyháza	Kiskunfélegyháza	201030	Kiskunfélegyházi Középiskola,Szakiskola, Speciális Szakiskola és Kollégium	állami	Kossuth speciális szakiskola		0	1	Könnyűipar		35	26
Kiskunfélegyháza	Kiskunfélegyháza	201030	Kiskunfélegyházi Középiskola,Szakiskola, Speciális Szakiskola és Kollégium	állami	Kossuth szakiskola		1	0	Egyéb szolgáltatások		57	52
Kiskunfélegyháza	Kiskunfélegyháza	201030	Kiskunfélegyházi Középiskola,Szakiskola, Speciális Szakiskola és Kollégium	állami	Kossuth szakiskola		1	0	Elektrotechnika- elektronika		19	18
Kiskunfélegyháza	Kiskunfélegyháza	201030	Kiskunfélegyházi Középiskola,Szakiskola, Speciális Szakiskola és Kollégium	állami	Kossuth szakiskola		1	0	Építészet		11	9
Kiskunfélegyháza	Kiskunfélegyháza	201030	Kiskunfélegyházi Középiskola,Szakiskola, Speciális Szakiskola és Kollégium	állami	Kossuth szakiskola		1	0	Faipar		1	4
Kiskunfélegyháza	Kiskunfélegyháza	201030	Kiskunfélegyházi Középiskola,Szakiskola, Speciális Szakiskola és Kollégium	állami	Kossuth szakiskola		1	0	Gépészet		76	51
Kiskunfélegyháza	Kiskunfélegyháza	201030	Kiskunfélegyházi Középiskola,Szakiskola, Speciális Szakiskola és Kollégium	állami	Kossuth szakiskola		1	0	Kereskedelem- marketing, üzleti adminisztráció		88	89
Kiskunfélegyháza	Kiskunfélegyháza	201030	Kiskunfélegyházi Középiskola,Szakiskola, Speciális Szakiskola és Kollégium	állami	Kossuth szakiskola		1	0	Könnyűipar		4	0
Kiskunfélegyháza	Kiskunfélegyháza	201030	Kiskunfélegyházi Középiskola,Szakiskola, Speciális Szakiskola és Kollégium	állami	Kossuth szakiskola		1	0	Közlekedés		10	10
Kiskunfélegyháza	Kiskunfélegyháza	201030	Kiskunfélegyházi Középiskola,Szakiskola, Speciális Szakiskola és Kollégium	állami	Kossuth szakiskola		1	0	Szociális szolgáltatások		0	0
Kiskunfélegyháza	Kiskunfélegyháza	201030	Kiskunfélegyházi Középiskola,Szakiskola, Speciális Szakiskola és Kollégium	állami	Mezőgazdasági szakiskola		1	0	Élelmiszeripar		70	68

Tankerület	Település	OM azonosító	Intézmény neve	Fenntartó típusa (egyházi/magán/állami)	Feladatellátási hely	Köznevelési szerződés keretében látja el a feladatot	A feladatellátási hely típusa		Szakmacsoport	Tanulószerződések száma az oktatott szakmacsoportonkénti bontásnak megfelelően		
							Szakiskola	Speciális szakiskola		2010/2011	2011/2012	2012/2013
Kiskunfélegyháza	Kiskunfélegyháza	201030	Kiskunfélegyházi Középiskola, Szakiskola, Speciális Szakiskola és Kollégium	állami	Mezőgazdasági szakiskola		1	0	Mezőgazdaság		0	0
Kiskunhalas	Kiskunhalas	028007	Kiskunhalasi Vári Szabó István Szakközépiskola, Szakiskola és Kollégium	állami	Feladatellátási hely Vári Szabó István Szakiskola		1	0	Egyéb szolgáltatások		24	21
Kiskunhalas	Kiskunhalas	028007	Kiskunhalasi Vári Szabó István Szakközépiskola, Szakiskola és Kollégium	állami	Feladatellátási hely Vári Szabó István Szakiskola		1	0	Elektrotechnika- elektronika		17	8
Kiskunhalas	Kiskunhalas	028007	Kiskunhalasi Vári Szabó István Szakközépiskola, Szakiskola és Kollégium	állami	Feladatellátási hely Vári Szabó István Szakiskola		1	0	Élelmiszeripar		5	6
Kiskunhalas	Kiskunhalas	028007	Kiskunhalasi Vári Szabó István Szakközépiskola, Szakiskola és Kollégium	állami	Feladatellátási hely Vári Szabó István Szakiskola		1	0	Építészet		24	13
Kiskunhalas	Kiskunhalas	028007	Kiskunhalasi Vári Szabó István Szakközépiskola, Szakiskola és Kollégium	állami	Feladatellátási hely Vári Szabó István Szakiskola		1	0	Faipar		4	5
Kiskunhalas	Kiskunhalas	028007	Kiskunhalasi Vári Szabó István Szakközépiskola, Szakiskola és Kollégium	állami	Feladatellátási hely Vári Szabó István Szakiskola		1	0	Gépészet		43	24
Kiskunhalas	Kiskunhalas	028007	Kiskunhalasi Vári Szabó István Szakközépiskola, Szakiskola és Kollégium	állami	Feladatellátási hely Vári Szabó István Szakiskola		1	0	Kereskedelem- marketing, üzleti adminisztráció		106	95
Kiskunhalas	Kiskunhalas	028007	Kiskunhalasi Vári Szabó István Szakközépiskola, Szakiskola és Kollégium	állami	Feladatellátási hely Vári Szabó István Szakiskola		1	0	Könnyűipar		0	0
Kiskunhalas	Kiskunhalas	028007	Kiskunhalasi Vári Szabó István Szakközépiskola, Szakiskola és Kollégium	állami	Feladatellátási hely Vári Szabó István Szakiskola		1	0	Közlekedés		23	18
Kiskunhalas	Kiskunhalas	028007	Kiskunhalasi Vári Szabó István Szakközépiskola, Szakiskola és Kollégium	állami	Feladatellátási hely Vári Szabó István Szakiskola		1	0	Mezőgazdaság		26	21
Kiskunhalas	Kiskunhalas	028007	Kiskunhalasi Vári Szabó István Szakközépiskola, Szakiskola és Kollégium	állami	Feladatellátási hely Vári Szabó István Szakiskola		1	0	Művészet, közművelődés, kommunikáció		0	0
Kiskunhalas	Kiskunhalas	028007	Kiskunhalasi Vári Szabó István Szakközépiskola, Szakiskola és Kollégium	állami	Feladatellátási hely Vári Szabó István Szakiskola		1	0	Szociális szolgáltatások			0
Kiskunhalas	Kiskunhalas	028007	Kiskunhalasi Vári Szabó István Szakközépiskola, Szakiskola és Kollégium	állami	Feladatellátási hely Vári Szabó István Szakiskola		1	0	Vendéglátás- idegenforgalom		170	123
Kiskunhalas	Kiskunhalas	200246	Szegedi Felnőttoktatási Gimnázium és Szakképző Iskola	magán	szakiskola Kiskunhalas		1	0	Szociális szolgáltatások		0	0
Kunszentmiklós	Dunavecse	027873	Dunavecsei Református Kollégium Gróf Teleki József Általános Iskola, Gazda és Gazdaasszonyképző Szakiskola, Mezőgazdasági Szakközépiskola, Kollégium	egyház	DRK Gazda és Gazdaasszonyképző Szakiskola		1	0	Vendéglátás- idegenforgalom		0	0

Tankerület	Település	OM azonosító	Intézmény neve	Fenntartó típusa (egyházi/magán/állami)	Feladatellátási hely	Köznevelési szerződés keretében látja el a feladatot	A feladatellátási hely típusa		Szakmacsoport	Tanulószerződések száma az oktatott szakmacsoportonkénti bontásnak megfelelően		
							Szakiskola	Speciális szakiskola		2010/2011	2011/2012	2012/2013
Kunszentmiklós	Dunavecse	038458	DUNA MENTI EGYSÉGES GYÓGYPEDAGÓGIAI MÓDSZERTANI INTÉZMÉNY, ÁLTALÁNOS ISKOLA, SPECIÁLIS SZAKISKOLA, KOLLÉGIUM ÉS GYERMEKOTTHON	állami	Szakiskola		0	1	Építészet		2	1
Kunszentmiklós	Dunavecse	038458	DUNA MENTI EGYSÉGES GYÓGYPEDAGÓGIAI MÓDSZERTANI INTÉZMÉNY, ÁLTALÁNOS ISKOLA, SPECIÁLIS SZAKISKOLA, KOLLÉGIUM ÉS GYERMEKOTTHON	állami	Szakiskola		0	1	Gépészet		10	16
Kunszentmiklós	Dunavecse	038458	DUNA MENTI EGYSÉGES GYÓGYPEDAGÓGIAI MÓDSZERTANI INTÉZMÉNY, ÁLTALÁNOS ISKOLA, SPECIÁLIS SZAKISKOLA, KOLLÉGIUM ÉS GYERMEKOTTHON	állami	Szakiskola		0	1	Könnyűipar		0	0
Kunszentmiklós	Dunavecse	038458	DUNA MENTI EGYSÉGES GYÓGYPEDAGÓGIAI MÓDSZERTANI INTÉZMÉNY, ÁLTALÁNOS ISKOLA, SPECIÁLIS SZAKISKOLA, KOLLÉGIUM ÉS GYERMEKOTTHON	állami	Szakiskola		0	1	Vendéglátás- idegenforgalom		16	18
Kunszentmiklós	Kunszentmiklós	028009	Virágh Gedeon Szakközépiskola és Szakiskola	állami	Szakiskola 9 - 13		1	0	Elektrotechnika- elektronika		7	8
Kunszentmiklós	Kunszentmiklós	028009	Virágh Gedeon Szakközépiskola és Szakiskola	állami	Szakiskola 9 - 13		1	0	Faipar		2	0
Kunszentmiklós	Kunszentmiklós	028009	Virágh Gedeon Szakközépiskola és Szakiskola	állami	Szakiskola 9 - 13		1	0	Gépészet		11	15
Kunszentmiklós	Kunszentmiklós	028009	Virágh Gedeon Szakközépiskola és Szakiskola	állami	Szakiskola 9 - 13		1	0	Könnyűipar			0
Kunszentmiklós	Kunszentmiklós	028009	Virágh Gedeon Szakközépiskola és Szakiskola	állami	Szakiskola 9 - 13		1	0	Ügyvitel		0	0
Kunszentmiklós	Kunszentmiklós	200545	Szent Imre Szakképző Iskola	magán	Szent Imre Szakképző Iskola		1	0	Építészet		14	32
Kunszentmiklós	Kunszentmiklós	200545	Szent Imre Szakképző Iskola	magán	Szent Imre Szakképző Iskola		1	0	Informatika (szoftver)			0
Kunszentmiklós	Kunszentmiklós	200545	Szent Imre Szakképző Iskola	magán	Szent Imre Szakképző Iskola		1	0	Ügyvitel		0	0
Tiszaécske	Tiszaécske	027955	Móricz Zsigmond Általános Iskola Gimnázium, Szakképző Iskola, Kollégium, Alapfokú Művészetoktatási Intézmény és Pedagógiai Szakszolgálat	állami	Móricz Zsigmond Szakképző Iskola		1	0	Építészet		22	12
Tiszaécske	Tiszaécske	027955	Móricz Zsigmond Általános Iskola Gimnázium, Szakképző Iskola, Kollégium, Alapfokú Művészetoktatási Intézmény és Pedagógiai Szakszolgálat	állami	Móricz Zsigmond Szakképző Iskola		1	0	Gépészet		65	45

Tankerület	Település	OM azonosító	Intézmény neve	Fenntartó típusa (egyházi/magán/állami)	Feladatellátási hely	Köznevelési szerződés keretében látja el a feladatot	A feladatellátási hely típusa		Szakmacsoport	Tanulószerződések száma az oktatott szakmacsoportonkénti bontásnak megfelelően		
							Szakiskola	Speciális szakiskola		2010/2011	2011/2012	2012/2013
Tiszakécske	Tiszakécske	027955	Móricz Zsigmond Általános Iskola Gimnázium, Szakképző Iskola, Kollégium, Alapfokú Művészetoktatási Intézmény és Pedagógiai Szakszolgálat	állami	Móricz Zsigmond Szakképző Iskola		1	0	Kereskedelem- marketing, üzleti adminisztráció		42	37
Tiszakécske	Tiszakécske	027955	Móricz Zsigmond Általános Iskola Gimnázium, Szakképző Iskola, Kollégium, Alapfokú Művészetoktatási Intézmény és Pedagógiai Szakszolgálat	állami	Móricz Zsigmond Szakképző Iskola		1	0	Mezőgazdaság		0	0
Tiszakécske	Tiszakécske	027955	Móricz Zsigmond Általános Iskola Gimnázium, Szakképző Iskola, Kollégium, Alapfokú Művészetoktatási Intézmény és Pedagógiai Szakszolgálat	állami	Móricz Zsigmond Szakképző Iskola		1	0	Vendéglátás- idegenforgalom		45	35

33. Melléklet

Tankerület	Település	OM azonosít ó	Intézmény neve	Fenntartó típusa (egyházi/magán/állam i)	Feladatellátási hely	Fő munkaviszony keretében, pedagógus munkakörben alkalmazott pedagógusok száma																	
						Ezen belül igazgat ó	Igazgató - helyette s	Ebből felnőttoktatásba n (is) foglalkoztatott	pedagógiai képesítéssel rendelkező szakoktató			Pedagógiai képesítéssel rendelkező egyéb felsőfokú végzettségű			Pedagógiai képesítéssel nem rendelkező egyéb felsőfokú végzettségű			Pedagógiai képesítéssel nem rendelkező szakmai tárgyra képesített			Pedagógiai képesítéssel nem rendelkező középfokú végzettségű		
									gyakorlat i okt. vez.	szakos tanítás t végző	Szakma i gyak. okt. végző	gyakorlat i okt. vez.	szakos tanítás t végző	Szakma i gyak. okt. végző	gyakorlat i okt. vez.	szakos tanítás t végző	Szakma i gyak. okt. végző	gyakorlat i okt. vez.	szakos tanítás t végző	Szakma i gyak. okt. végző	gyakorlat i okt. vez.	szakos tanítás t végző	Szakma i gyak. okt. végző
Bácsalmás	Bácsalmás	027940	Hunyadi János Gimnázium és Szakiskola	állami	Szakiskola	0	1	0	0	0	2	0	0	0	0	0	0	0	0	0	0	0	0
Baja	Baja	027965	Bányai Júlia Kereskedelmi és Vendéglátóipari Szakképző Iskola	állami	2.Feladatellátási hely: szakiskola	0	0	0	0	1	8	0	2	0	0	0	0	0	0	0	0	0	0
Baja	Baja	027975	Bereczki Máté Kertészeti, Élelmiszeripari, Mezőgazdasági- Gépészeti Szakképző Iskola és Sportiskola	állami	Szakiskolai feladatellátási hely	0	0	0	0	0	3	1	0	4	0	0	2	0	0	0	0	0	0
Baja	Baja	028006	Jelky András Szakközépiskola, Szakiskola és Kollégium	állami	Szakiskola	0	0	1	0	3	0	0	9	0	0	0	0	0	4	3	0	0	4
Baja	Baja	038450	Bács-Kiskun Megyei Önkormányzat Bajai Óvodája, Általános Iskolája, Speciális Szakiskolája, Kollégiuma, Egységes Gyógypedagógiai Módszertani Intézménye és Gyermekeotthona	állami	Speciális szakiskola (szakképzés)	0	1	0	1	0	2	0	0	0	0	0	13	0	0	0	0	0	26
Baja	Baja	201358	Griff Felnőttképző Szakközépiskola és Szakiskola Baja	magán	Griff Felnőttképző Szakközépiskola és Szakiskola	0	0	4	0	0	0	0	1	0	0	0	0	0	3	0	0	0	0

Tankerület	Település	OM azonosít ó	Intézmény neve	Fenntartó típusa (egyházi/magán/állam i)	Feladatellátási hely	Fő munkaviszony keretében, pedagógus munkakörben alkalmazott pedagógusok száma																	
						Ezen belül igazgat ó	Igazgató - helyette s	Ebből felnoítottatásba n (is) foglalkoztatott	pedagógiai képesítéssel rendelkező szakoktató			Pedagógiai képesítéssel rendelkező egyéb felsőfokú végzettségű			Pedagógiai képesítéssel nem rendelkező egyéb felsőfokú végzettségű			Pedagógiai képesítéssel nem rendelkező szakmai tárgyra képesített			Pedagógiai képesítéssel nem rendelkező középfokú végzettségű		
									gyakorlat i okt. vez.	szakos tanítás t végző	Szakma i gyak. okt. végző	gyakorlat i okt. vez.	szakos tanítás t végző	Szakma i gyak. okt. végző	gyakorlat i okt. vez.	szakos tanítás t végző	Szakma i gyak. okt. végző	gyakorlat i okt. vez.	szakos tanítás t végző	Szakma i gyak. okt. végző	gyakorlat i okt. vez.	szakos tanítás t végző	Szakma i gyak. okt. végző
Jánoshalma	Jánoshalma	027986	VM Kelet- magyarországi Agrár- szakképző Központ, Mezőgazdasági Szakképző Iskola és Kollégium, Jánoshalma	állami	Feladatellátási hely-szakiskola- Jánoshalma	0	1	10	1	0	5	0	3	1	0	1	0	0	0	1	0	0	3
Jánoshalma	Mélykút	200246	Szegedi Felnőttoktatási Gimnázium és Szakképző Iskola	magán	felárkóztató szakiskola Mélykút	0	0	0	0	0	0	0	0	0	0	0	0	0	0	0	0	0	0
Jánoshalma	Mélykút	200246	Szegedi Felnőttoktatási Gimnázium és Szakképző Iskola	magán	szakiskola Mélykút	0	0	3	0	0	0	0	0	0	0	1	0	0	0	1	0	0	0
Jánoshalma	Mélykút	201408	Rogers Gimnázium, Szakképző Iskola és Alapfokú Művészetoktatási Intézmény	magán	Mélykút nappali szakiskola	0	0	1	0	0	0	0	0	0	0	0	0	0	0	0	0	0	1
Kalocsa	Kalocsa	027745	Nemzeti Erőforrás Minisztérium Kalocsai Gyermekotthon, Általános Iskola és Szakiskola	állami	Feladatellátási hely-szakiskola	0	0	0	0	0	0	0	0	0	0	0	0	0	0	0	0	0	0
Kalocsa	Kalocsa	027972	Kossuth Zsuzsanna Humán és Kereskedelmi Szakközépiskola, Szakiskola	állami	Szakiskola	0	1	0	0	0	3	0	0	0	0	0	0	0	0	1	0	0	0
Kalocsa	Kalocsa	027978	Dózsa György Gazdasági, Műszaki Szakközépiskola, Szakiskola és Kollégium	állami	Szakiskola	0	1	3	0	3	0	0	7	0	0	5	1	0	0	0	0	1	1
Kalocsa	Kalocsa	038451	Nebuló Általános Iskola, Speciális Szakiskola, Készségfejlesztő Speciális Szakiskola és Egységes Gyógypedagógiai Módszertani Intézmény	állami	FÉ. speciális szakiskola 9-10.	0	0	2	0	0	0	0	0	0	0	0	0	0	0	0	0	0	0
Kalocsa	Kalocsa	038451	Nebuló Általános Iskola, Speciális Szakiskola, Készségfejlesztő Speciális Szakiskola és Egységes Gyógypedagógiai Módszertani Intézmény	állami	HA speciális szakiskola 9-12. értak,tanak együtt	0	0	0	0	0	2	0	0	0	0	0	0	0	0	0	0	0	1
Kalocsa	Solt	200290	Pannon Oktatási Központ Gimnázium, Általános és Szakképző Iskola, Pedagógiai Szakszolgálat	magán	Állampusztá - Solt Országos BV. Intézet Szakiskola 9-10.	0	0	0	0	0	0	0	0	0	0	0	0	0	0	0	0	0	0

Tankerület	Település	OM azonosít ó	Intézmény neve	Fenntartó típusa (egyházi/magán/állam i)	Feladatellátási hely	Fő munkaviszony keretében, pedagógus munkakörben alkalmazott pedagógusok száma																	
						Ezen belül igazgat ó	Igazgató - helyette s	Ebből felnőttoktatásba n (is) foglalkoztatott	pedagógiai képesítéssel rendelkező szakoktató			Pedagógiai képesítéssel rendelkező egyéb felsőfokú végzettségű			Pedagógiai képesítéssel nem rendelkező egyéb felsőfokú végzettségű			Pedagógiai képesítéssel nem rendelkező szakmai tárgyra képesített			Pedagógiai képesítéssel nem rendelkező középfokú végzettségű		
									gyakorlat i okt. vez.	szakos tanítás t végző	Szakma i gyak. okt. végző	gyakorlat i okt. vez.	szakos tanítás t végző	Szakma i gyak. okt. végző	gyakorlat i okt. vez.	szakos tanítás t végző	Szakma i gyak. okt. végző	gyakorlat i okt. vez.	szakos tanítás t végző	Szakma i gyak. okt. végző	gyakorlat i okt. vez.	szakos tanítás t végző	Szakma i gyak. okt. végző
Kalocsa	Solt	200795	Euroszféra Magángimnázium, Szakközépiskola és Szakiskola	magán	Euroszféra Szakiskola	0	0	0	0	0	0	0	0	0	0	1	0	0	0	0	0	0	0
Kecskemét	Kecskemét	038452	Kecskeméti Egységes Gyógypedagógiai Módszertani Intézmény, Készségfejlesztő Speciális Szakiskola és Logopédiai Intézet	állami	Autizmus Centrum - Készségfejlesztő Szakiskola	0	0	0	0	0	0	0	0	0	0	0	0	0	0	0	0	0	0
Kecskemét	Kecskemét	038454	Bács-Kiskun Megyei Önkormányzat Integrált Óvodája, Általános Iskolája, Előkészítő és Készségfejlesztő Speciális Szakiskolája, Kollégiuma, Egységes Gyógypedagógiai Módszertani Intézménye, Egységes Pedagógiai Szakszolgálat, Nevelési Tanácsadója, Gyerm	állami	Integrált Óvoda, Általános Iskola, Előkészítő és Készségfejlesztő Speciális Szakiskola, Kollégium, Egységes Gyógypedagógiai Módszertani Intézmény, Egységes Pedagógiai Szakszolgálat, Nevelési Tanácsadó, Gyermekek	0	0	0	0	0	1	0	0	0	0	0	0	0	0	0	0	0	0
Kecskemét	Kecskemét	200930	Lestár Péter Egységes Középiskola, Szakiskola és Óvoda	állami	Lestár Péter Egységes Középiskola, Szakiskola	0	1	0	0	0	6	0	0	0	0	0	0	0	0	0	0	0	0
Kecskemét	Kecskemét	201044	Csányi János Szakközép- és Szakiskola	magán	Csányi János Szakközép- és Szakiskola	0	0	11	0	0	0	0	0	0	0	1	0	0	0	0	0	0	0
Kecskemét	Kecskemét	201044	Csányi János Szakközép- és Szakiskola	magán	Csányi János Szakközép- és Szakiskola	0	0	11	0	0	0	0	0	0	0	1	0	0	0	0	0	0	0
Kecskemét	Kecskemét	201176	Kecskeméti Humán Középiskola, Szakiskola és Kollégium	állami	Szakiskola	0	1	0	1	1	4	0	2	1	0	0	5	0	0	1	0	0	4
Kecskemét	Kecskemét	201177	Kecskeméti Műszaki Szakképző Iskola, Speciális Szakiskola és Kollégium	állami	Gáspár A. Szakiskola	0	2	0	1	0	14	0	0	0	0	0	0	0	0	0	0	2	9
Kecskemét	Kecskemét	201177	Kecskeméti Műszaki Szakképző Iskola, Speciális Szakiskola és Kollégium	állami	Kandó Szakiskolai képzés	0	0	0	0	0	2	0	8	0	0	0	7	0	3	0	0	0	1
Kecskemét	Kecskemét	201177	Kecskeméti Műszaki Szakképző Iskola, Speciális Szakiskola és Kollégium	állami	KEMŰ Speciális szakiskola	0	1	0	0	0	0	0	0	0	0	0	0	0	0	0	0	0	0
Kecskemét	Kecskemét	201400	Fókusz Szakközép és Szakiskola	magán	Fókusz Gimnázium és Szakképző Iskola	0	0	0	0	0	0	0	0	0	0	0	0	0	0	0	0	0	0
Kiskőrös	Kecel	028012	T.G.-Virágdekor Szakképző Iskola és Kollégium	magán	T.G.-Virágdekor Szakképző Iskola feladatellátási hely	1	0	0	0	0	7	0	0	0	0	0	0	0	0	0	0	0	0

Tankerület	Település	OM azonosít ó	Intézmény neve	Fenntartó típusa (egyházi/magán/állam i)	Feladatellátási hely	Fő munkaviszony keretében, pedagógus munkakörben alkalmazott pedagógusok száma																	
						Ezen belül igazgat ó	Igazgató - helyette s	Ebből felnevelőtanításba n (is) foglalkoztatott	pedagógiai képzéssel rendelkező szakoktató			Pedagógiai képzéssel rendelkező egyéb felsőfokú végzettségű			Pedagógiai képzéssel nem rendelkező egyéb felsőfokú végzettségű			Pedagógiai képzéssel nem rendelkező szakmai tárgyra képesített			Pedagógiai képzéssel nem rendelkező középfokú végzettségű		
									gyakorlat i okt. vez.	szakos tanítás t végző	Szakma i gyak. okt. végző	gyakorlat i okt. vez.	szakos tanítás t végző	Szakma i gyak. okt. végző	gyakorlat i okt. vez.	szakos tanítás t végző	Szakma i gyak. okt. végző	gyakorlat i okt. vez.	szakos tanítás t végző	Szakma i gyak. okt. végző	gyakorlat i okt. vez.	szakos tanítás t végző	Szakma i gyak. okt. végző
Kiskőrös	Kiskőrös	038454	Bács-Kiskun Megyei Önkormányzat Integrált Óvodája, Általános Iskolája, Előkészítő és Készségfejlesztő Speciális Szakiskolája, Kollégiuma, Egységes Gyógypedagógiai Módszertani Intézménye, Egységes Pedagógiai Szakszolgálat, Nevelési Tanácsadója, Gyerm	állami	Integrált Óvoda, Általános Iskola, Előkészítő és Készségfejlesztő Speciális Szakiskola, Kollégium, Egységes Gyógypedagógiai Módszertani Intézmény, Egységes Pedagógiai Szakszolgálat, Nevelési Tanácsadó, Gyermekotthon és Szociális Intézmény	0	0	0	0	0	0	0	0	0	0	0	0	0	0	0	0	0	0
Kiskőrös	Kiskőrös	200955	Kiskőrösi Többcélú Kistérségi Társulás Óvodája, Általános Iskolája, Középiskolája, Szakiskolája és Kollégiuma	állami	KTKT ÁIK Wattay szakiskola	1	2	0	0	0	0	0	1	0	1	3	4	0	0	1	0	1	5
Kiskunfélegyháza	Kiskunfélegyháza	200986	Petőfi Sándor Gépészeti és Informatikai Szakképző Iskola és Kollégium	magán	szakmunkásképzés	0	0	0	0	0	0	0	0	0	0	0	0	0	0	0	0	0	0
Kiskunfélegyháza	Kiskunfélegyháza	201030	Kiskunfélegyházi Középiskola, Szakiskola, Speciális Szakiskola és Kollégium	állami	Kossuth speciális szakiskola	0	1	0	0	0	0	0	0	0	0	0	0	0	0	0	0	0	0
Kiskunfélegyháza	Kiskunfélegyháza	201030	Kiskunfélegyházi Középiskola, Szakiskola, Speciális Szakiskola és Kollégium	állami	Kossuth szakiskola	1	2	1	0	0	13	0	0	0	0	2	0	0	0	1	0	0	3
Kiskunfélegyháza	Kiskunfélegyháza	201030	Kiskunfélegyházi Középiskola, Szakiskola, Speciális Szakiskola és Kollégium	állami	Mezőgazdasági szakiskola	1	1	3	0	0	5	0	0	0	0	0	0	0	0	0	0	0	0
Kiskunhalas	Kiskunhalas	028007	Kiskunhalasi Vári Szabó István Szakközépiskola, Szakiskola és Kollégium	állami	Feladatellátási hely Vári Szabó István Szakiskola	0	0	1	1	1	5	0	0	0	0	0	1	0	6	1	0	1	11
Kiskunhalas	Kiskunhalas	038456	Bács-Kiskun Megyei Önkormányzat Általános Iskolája, Előkészítő Szakiskolája és Nevelési Tanácsadója	állami	ELŐKÉSZÍTŐ SZAKISKOLA	0	0	0	0	0	0	0	0	0	0	0	0	0	0	0	0	0	0

Tankerület	Település	OM azonosító	Intézmény neve	Fenntartó típusa (egyházi/magán/állami)	Feladatellátási hely	Fő munkaviszony keretében, pedagógus munkakörben alkalmazott pedagógusok száma																	
						Ezen belül igazgató	Igazgató - helyettes	Ebből felnoftoktatásba n (is) foglalkoztatott	pedagógiai képesítéssel rendelkező szakoktató			Pedagógiai képesítéssel rendelkező egyéb felsőfokú végzettségű			Pedagógiai képesítéssel nem rendelkező egyéb felsőfokú végzettségű			Pedagógiai képesítéssel nem rendelkező szakmai tárgyra képesített			Pedagógiai képesítéssel nem rendelkező középfokú végzettségű		
									gyakorlat i okt. vez.	szakos tanítás t végző	Szakma i gyak. okt. végző	gyakorlat i okt. vez.	szakos tanítás t végző	Szakma i gyak. okt. végző	gyakorlat i okt. vez.	szakos tanítás t végző	Szakma i gyak. okt. végző	gyakorlat i okt. vez.	szakos tanítás t végző	Szakma i gyak. okt. végző	gyakorlat i okt. vez.	szakos tanítás t végző	Szakma i gyak. okt. végző
Kunszentmiklós	Dunavecse	027873	Dunavecsei Református Kollégium Gróf Teleki József Általános Iskola, Gazda és Gazdaasszonyképző Szakiskola, Mezőgazdasági Szakközépiskola, Kollégium	egyház	DRK Gazda és Gazdaasszonyképző Szakiskola	0	0	0	0	0	0	0	0	0	0	0	0	0	0	0	0	0	0
Kunszentmiklós	Dunavecse	038458	DUNA MENTI EGYSÉGES GYÓGYPEDAGÓGIAI MÓDSZERTANI INTÉZMÉNY, ÁLTALÁNOS ISKOLA, SPECIÁLIS SZAKISKOLA, KOLLÉGIUM ÉS GYERMEKOTTHON	állami	Szakiskola	1	0	0	1	3	1	0	2	0	0	0	0	0	0	0	0	0	0
Kunszentmiklós	Kunszentmiklós	028009	Virágh Gedeon Szakközépiskola és Szakiskola	állami	Szakiskola 9 - 13	0	0	0	0	0	3	1	1	0	0	0	0	0	3	0	0	0	3
Kunszentmiklós	Kunszentmiklós	200545	Szent Imre Szakképző Iskola	magán	Szent Imre Szakképző Iskola	1	0	4	0	0	0	0	0	0	0	0	0	0	0	2	0	0	4
Tiszaécske	Tiszaécske	027955	Móricz Zsigmond Általános Iskola Gimnázium, Szakképző Iskola, Kollégium, Alapfokú Művészetoktatási Intézmény és Pedagógiai Szakszolgálat	állami	Móricz Zsigmond Szakképző Iskola	0	0	0	0	0	4	0	3	0	0	0	0	1	2	0	0	0	2

34. Melléklet

Tanke- rület	Telep- ülés	OM azo- nos ító	Intézmé- ny neve	Fenntartó típusa (egyházi/ magán/állami)	Felad- atellá- tási hely	Köz- nev- elés i szer- ződ- és kere- tébe- n látja el a fela- dat ot	A feladatell- átási hely típusa		tanulók száma a tanterv OKJ szakmacsoport szerinti csoportosításában																																																																																																																																																																																																																																																																																																																																																																																																																																																																																																																																																																																																																																																																																																																																																																																																																																
									humán												Műszaki												Gazdasági-szolgáltatási						Agrár		Egyéb, általá- nos képzés																																																																																																																																																																																																																																																																																																																																																																																																																																																																																																																																																																																																																																																																																																																																																																																																
									Egészség- ügy	Szociális szolgálta- tások		Oktatás (oktatás , pedagógia)		Művészet, köz- mű- velődés, kommu- nikáció (zene-, tánc-, képző- és iparmű- vészet, színmű- vészet, bábmű- vészet, színház- művésze- t, sajtó, köz- mű- velődés)		Egyéb szolgálta- tások (személyi, biztonsá- gi, polgári, védelmi, rendszert szolgálta- tások, honvéde- lem, tűzvédel- em, munkavé- delem, kis-és kézmű- vesipar)		Gépésze- t (gépgyár- tás, gépszer- elés, gépkezel- és, bányász- at, kohász- at, finomm- echanika, anyagviz- sgálat, automat- izálás, hegeszt- és, felületk- ezelés, minőség- biztosítá- s)		Elektrot- echnika- elektron- ika (elektrot- echnika, elektron- ika, távközlé- stechnik- a)		Informa- tika (szoftver-)		Vegyipa- r (vegyipa- r, laborviz- sgálatok)		Építésze- t (építész- et, építőipa- r, építőan- yag-ipar, közleke- dés- építő)		Könnyűi- par (ruha-, textil-, bőr-, szőrme-, cipőipar)		Faipar		Nyomda- ipar		Közleked- és (közleke- dés- technika, közleked- és- üzemvite- l)		Környez- etvédele- m- vízgazdál- kodás		Közgazd- ság		Ügyvitel			Kereske- delem- marketi- ng, üzleti adminis- tráció (kereske- delem, marketi- ng, üzleti adminis- tráció, menedz- selés, nem gazdasá- gi ügyintéz- és, szervezé- s)		Vendégl- átás- idegenf- orgalom (vendégl- átás, idegenf- orgalom , turizmus)		Mezőgaz- daság (növény- termeszt- és, kertésze- t, állatteny- észtés, erdészet , vadászat , halászat, térképés- zet)		Élelmisz- eripar																																																																																																																																																																																																																																																																																																																																																																																																																																																																																																																																																																																																																																																																																																																																																																																								
Sza- kisk- ola	Spe- ciál- is- za- kisk- ola	ta- nu- lók szá- ma	osz- tál- yok szá- ma	ta- nu- lók szá- ma	osz- tál- yok szá- ma	ta- nu- lók szá- ma	osz- tál- yok szá- ma	ta- nu- lók szá- ma	osz- tál- yok szá- ma	ta- nu- lók szá- ma	osz- tál- yok szá- ma	ta- nu- lók szá- ma	osz- tál- yok szá- ma	ta- nu- lók szá- ma	osz- tál- yok szá- ma	ta- nu- lók szá- ma	osz- tál- yok szá- ma	ta- nu- lók szá- ma	osz- tál- yok szá- ma	ta- nu- lók szá- ma	osz- tál- yok szá- ma	ta- nu- lók szá- ma	osz- tál- yok szá- ma	ta- nu- lók szá- ma	osz- tál- yok szá- ma	ta- nu- lók szá- ma	osz- tál- yok szá- ma	ta- nu- lók szá- ma	osz- tál- yok szá- ma	ta- nu- lók szá- ma	osz- tál- yok szá- ma	ta- nu- lók szá- ma	osz- tál- yok szá- ma	ta- nu- lók szá- ma	osz- tál- yok szá- ma	ta- nu- lók szá- ma	osz- tál- yok szá- ma																																																																																																																																																																																																																																																																																																																																																																																																																																																																																																																																																																																																																																																																																																																																																																																																				
Bácsalmás	Bácsalmás	027940	Hunyadi János Gimnázium és Szakiskola	állami	Szakiskola		10								192																																																																																																																																																																																																																																																																																																																																																																																																																																																																																																																																																																																																																																																																																																																																																																																																																										

Tanke- rület	Telep- ülés	OM azo- nos ító	Intézmé- ny neve	Fenntartó típusa (egyházi/ magán/állami)	Felad- atellá- tási hely	Köz- nev- elés i szer- ződ- és kere- tébe- n látja el a fela- dat ot	tanulók száma a tanterv OKJ szakmacsoport szerinti csoportosításában																																											
							humán										Műszaki														Gazdasági-szolgáltatási						Agrár				Egyéb, általános képzés									
							Egészség- ügy		Szociális szolgá- ltatások		Oktatás (oktatás , pedagógia)		Művészet, közművelődés, kommunikáció (zene-, tánc-, képző- és iparmű- vészet, színmű- vészet, színház- művészet, sajtó, közművelődés)		Egyéb szol- gál- tások (személyi, biztonsági, polgári, védelmi, rendészeti szol- gál- tások, honvéde- lem, tűzvéde- lem, munka- védelem, kis-és kézmű- vesi- par)		Gépészet (gépgyártás, gépszerelés, gépkezelés, bányászat, kohászat, finomm- echanika, anyagviz- sgálat, automa- tika, hegesztés, felület- kezelés, minőség- biztosítás)		Elektrotechnika- elektronika (elektrotechnika, elektronika, távközléstechnika)		Informatika (szoftver)		Vegyipar (vegyipar, laborvizsgálatok)		Építészet (építész- et, építőipar, építőan- yag-ipar, közlekedés- építő)		Könnyűipar (ruha-, textil-, bőr-, szőrme-, cipőipar)		Faipar		Nyomda- ipar		Közlekedés (közlekedés- technika, közlekedés- üzemvitel)		Környezetvédelem- vízgazdálkodás		Közgazd- aság		Ügyvitel				Kereskedelem- marketi- ng, üzleti adminis- tráció (kereske- delem, marketi- ng, üzleti adminis- tráció, menedz- selés, nem gazdasági ügyinté- zés, szervezés)		Vendéglátás- idegenf- orgalom (vendéglátás, idegenf- orgalom , turizmus)		Mezőgaz- daság (növény- termesztés, kertészet, állatteny- észtés, erdészet , vadászat , halászat, térképés- zet)		Élelmisz- eripar	
Sza- kisk	Spe- ciál	ta- nu	osz- tál	ta- nu	osz- tál	ta- nu	osz- tál	ta- nu	osz- tál	ta- nu	osz- tál	ta- nu	osz- tál	ta- nu	osz- tál	ta- nu	osz- tál	ta- nu	osz- tál	ta- nu	osz- tál	ta- nu	osz- tál	ta- nu	osz- tál	ta- nu	osz- tál	ta- nu	osz- tál	ta- nu	osz- tál	ta- nu	osz- tál	ta- nu	osz- tál	ta- nu	osz- tál													
			Sportiskola																																															
Baja	Baja	028006	Jelky András Szakközépiskola, Szakiskola és Kollégium	állami	Szakiskola		1		0																																									
Jánoshalma	Jánoshalma	027986	VM Kelet-magyarországi Agrár-szakképző Központ, Mezőgazdasági Szakképző Iskola és Kollégium, Jánoshalma	állami	Feladatellátási hely-szakiskola-Jánoshalma		1		0																																									
Jánoshalma	Mélykút	200246	Szegedi Felnőttoktatási Gimnázium és	magán	felzárkóztató szakiskola Mélyk		1		0																																									

Tanke- rület	Telep- ülés	OM azo- nos ító	Intézmé- ny neve	Fenntartó típusa (egyházi/ magán/állami)	Felad- atellá- tási hely	Köz- nev- elés i szer- ződ- és kere- tébe- n látja el a fe- la- dat- ot	tanulók száma a tanterv OKJ szakmacsoport szerinti csoportosításában																																											
							humán												Műszaki												Gazdasági-szolgáltatási								Agrár				Egyéb, általá- nos képzés							
							Egészség- ügy		Szociális szolgálta- tások		Oktatás (oktatás , pedagógia)		Művészet, közművelődés, kommunikáció (zene-, tánc-, képző- és iparművészet, színművészet, bábművészet, színház művésze- t, sajtó, közművelődés)		Egyéb szolgáltatások (személyi, biztonsági, polgári védelmi, rendészeti szolgáltatások, honvédelem, tűzvédelem, munkavédelem, kis-és kézművesipar)		Gépészet (gépgyártás, gépszerelés, gépkezelés, bányászat, kohászat, finommechanika, anyagvizsgálat, automatika, hegesztés, felületkezelés, minőségbiztosítás)		Elektrotechnika- elektronika (elektrotechnika, elektronika, távközléstechnika)		Informatika (szoftver)		Vegyipar (vegyipar, laborvizsgálatok)		Építészet (építészeti, építőanyag-ipar, építőanyag- közlekedés- építő)		Könnyűipar (ruha-, textil-, bőr-, szőrme-, cipőipar)		Faipar		Nyomdaipar		Közlekedés (közlekedés- technika, közlekedés- üzemvitel)		Környezetvédelem- vízgazdálkodás		Közgazdaság		Ügyvitel		Kereskedelem- marketing, üzleti adminisztráció (kereskedelem, marketing, üzleti adminisztráció, menedzselés, nem gazdasági ügyintézés, szervezés)				Vendéglátás- idegenforgalom (vendéglátás, idegenforgalom, turizmus)		Mezőgazdaság (növénytermesztés, állattenyésztés, erdészet, vadászat, halászat, térképészet)		Élelmiszeripar	
Sza- kisk	Spe- ciál	ta- nu	osz- tál	ta- nu	osz- tál	ta- nu	osz- tál	ta- nu	osz- tál	ta- nu	osz- tál	ta- nu	osz- tál	ta- nu	osz- tál	ta- nu	osz- tál	ta- nu	osz- tál	ta- nu	osz- tál	ta- nu	osz- tál	ta- nu	osz- tál	ta- nu	osz- tál	ta- nu	osz- tál	ta- nu	osz- tál	ta- nu	osz- tál	ta- nu	osz- tál	ta- nu	osz- tál	ta- nu	osz- tál	ta- nu	osz- tál									
			Kollégium																																															
Kalocsa	Solt	200290	Pannon Oktatási Központ Gimnázium, Általános és Szakképző Iskola, Pedagógiai Szakszolgálat	magán	Állampuszta - Solt Országos BV. Intézet Szakiskola 9-10.		1	0																																		47	2							
Kecskemét	Kecskemét	201176	Kecskeméti Humán Középiskola, Szakiskola és Kollégium	állami	Szakiskola		1	0																																										
Kecskemét	Kecskemét	201177	Kecskeméti Műszaki Szakképző Iskola, Speciális Szakiskola és Kollégium	állami	Gáspár A. Szakiskola		1	0						12	0,5										44	1,5			4	0,5	9	0,5	26	1											47	4				

Tanke- rület	Telep- ülés	OM azo- nos ító	Intézmé- ny neve	Fenntartó típusa (egyházi/ magán/állami)	Felad- atellá- tási hely	Köz- nev- elés i szer- ződ- és kere- tébe- n látja el a fe- la- dat- ot	tanulók száma a tanterv OKJ szakmacsoport szerinti csoportosításában																																																																																																																																																																																																																																																																																																																																																																																																																																																																																																																																																																																																																																																																																																																																																																																																																																																																																																																																																																																																		
							humán																Műszaki																Gazdasági-szolgáltatási						Agrár				Egyéb, általános képzés																																																																																																																																																																																																																																																																																																																																																																																																																																																																																																																																																																																																																																																																																																																																																																																																																																																																																																																																																								
							Egészség- ügy		Szociális szolgálta- tások		Oktatás (oktatás , pedagógia)		Művészet, közművelődés, kommunikáció (zene-, tánc-, képző- és iparművészet, színművészet- bábművészet, színház művésze- t, sajtó, közművelődés)		Egyéb szolgáltatások (személyi, biztonsági, polgári védelmi, rendészeti szolgáltatások, honvédelem, tűzvédelem, munkavédelem, kis-és kézművesipar)		Gépészet (gépgyártás, gépszerelés, gépkezelés, bányászat, kohászat, finommechanika, anyagvizsgálat, automatika, hegesztés, felületkezelés, minőség biztosítás)		Gépészet (gépgyártás, gépszerelés, gépkezelés, bányászat, kohászat, finommechanika, anyagvizsgálat, automatika, hegesztés, felületkezelés, minőség biztosítás)		Elektrotechnika- elektronika (elektrotechnika, elektronika, távközléstechnika)		Informatika (szoftver)		Vegyipar (vegyipar, laborvizsgálatok)		Építészet (építéset, építőipar, építőanyag-ipar, közlekedés- építő)		Könnyűipar (ruha-, textil-, bőr-, szőrme-, cipőipar)		Faipar		Nyomdaipar		Közlekedés (közlekedéstechnika, közlekedés- üzemvitel)		Környezetvédelem- vízgazdálkodás		Közgazdaság		Ügyvitel		Kereskedelem- marketing, üzleti adminisztráció (kereskedelem, marketing, üzleti adminisztráció, menedzselés, nem gazdasági ügyintézés, szervezés)		Vendéglátás- idegenforgalom (vendéglátás, idegenforgalom , turizmus)		Mezőgazdaság (növénytermesztés, kertészet, állattenyésztés, erdészet , vadászat , halászat, térképészet)						Élelmiszeripar																																																																																																																																																																																																																																																																																																																																																																																																																																																																																																																																																																																																																																																																																																																																																																																																																																																																																																																																																				
Sza- kisk	Spe- ciál	tanu	osztál	tanu	osztál	tanu	osztál	tanu	osztál	tanu	osztál	tanu	osztál	tanu	osztál	tanu	osztál	tanu	osztál	tanu	osztál	tanu	osztál	tanu	osztál	tanu	osztál	tanu	osztál	tanu	osztál	tanu	osztál	tanu	osztál	tanu	osztál	tanu	osztál	tanu	osztál																																																																																																																																																																																																																																																																																																																																																																																																																																																																																																																																																																																																																																																																																																																																																																																																																																																																																																																																																																
Kecskemét	Kecskemét	20177	Kecskeméti Műszaki Szakképző Iskola, Speciális Szakiskola és Kollégium	állami	Kandó Szakiskolai képzés		1	0								19	0,7	19	0,7							18	0,6																																																																																																																																																																																																																																																																																																																																																																																																																																																																																																																																																																																																																																																																																																																																																																																																																																																																																																																																																																														

Tanke- rület	Telep- ülés	OM azo- nos ító	Intézmé- ny neve	Fenntart- ó típusa (egyházi/ magán/á- llami)	Felad- atellá- tási hely	Köz- nev- elés i szer- ződ- és kere- tébe- n látja el a fela- dat ot	tanulók száma a tanterv OKJ szakmacsoport szerinti csoportosításában																																																																																																																																																																																																																																																																																																																																																																																																																																																																																																																																																																																																																																																																																																																																																																																																																																																												
							humán												Műszaki												Gazdasági-szolgáltatási						Agrár				Egyéb, általá- nos képzés																																																																																																																																																																																																																																																																																																																																																																																																																																																																																																																																																																																																																																																																																																																																																																																																																										
							Egészség- ügy		Szociális szolgálta- tások		Oktatás (oktatás , pedagógia)		Művész- et, közműv- elődés, kommu- nikáció (zene-, tánc-, képző- és iparműv- észet, színműv- észet, bábműv- észet, színház művésze- t, sajtó, közműv- elődés)		Egyéb szolgálta- tások (személy- i, biztonsá- gi,polgár- i védelmi, rendész- eti szolgálta- tások, honvéde- lem, tűzvédel- em, munkav- édelem, kis-és kézműv- esipar)		Gépésze- t (gépgyár- tás, gépszer- elés, gépkezel- és, bányász- at, kohásza- t, finomm- echanika, anyagviz- sgálat, automat- ika, hegeszt- és, felületk- ezelés, minőség- biztosítá- s)		Elektrot- echnika- elektron- ika (elektrot- echnika, elektron- ika, távközlé- stechnik- a)		Informa- tika (szoftver-)		Vegyipa- r (vegyipa- r, laborviz- sgálatok)		Építésze- t (építész- et, építőipa- r, építőan- yag-ipar, közleke- dés- építő)		Könnyűi- par (ruha-, textil-, bőr-, szőrme-, cipőipar)		Faipar		Nyomda- ipar		Közleked- és (közleke- dés-techni- ka, közleked- és- üzemvite- l)		Környez- etvédele- m- vízgazdál- kodás		Közgazd- aság		Ügyvitel				Kereske- delem- marketi- ng, üzleti adminis- tráció (kereske- delem, marketi- ng, üzleti adminis- tráció, menedz- selés, nem gazdasá- gi ügyintéz- és, szervezé- s)		Vendégl- átás- idegenf- orgalom (vendégl- átás, idegenf- orgalom , turizmus)		Mezőgaz- daság (növény- termeszt- és, kertésze- t, állatteny- észtés, erdészet , vadászat , halászat, térképés- zet)		Élelmisz- eripar																																																																																																																																																																																																																																																																																																																																																																																																																																																																																																																																																																																																																																																																																																																																																																																																																		
Sza- kisk	Spe- ciál	ta- nu	osz- tál	ta- nu	osz- tál	ta- nu	osz- tál	ta- nu	osz- tál	ta- nu	osz- tál	ta- nu	osz- tál	ta- nu	osz- tál	ta- nu	osz- tál	ta- nu	osz- tál	ta- nu	osz- tál	ta- nu	osz- tál	ta- nu	osz- tál	ta- nu	osz- tál	ta- nu	osz- tál	ta- nu	osz- tál	ta- nu	osz- tál	ta- nu	osz- tál	ta- nu	osz- tál	ta- nu	osz- tál																																																																																																																																																																																																																																																																																																																																																																																																																																																																																																																																																																																																																																																																																																																																																																																																																												
			Kollégium, Egységes Gyógy- pedagógiai Módszer- tani Intézmé- nye, Egységes Pedagógiai Szakszolgá- lata, Nevelési Tanácsadój- a, Gyerm		um, Egység- es Gyógy- pedagógiai Módszer- tani Intézmény, Egység- es Pedagógiai Szakszolgálat , Nevel- ési Tanács- adó, Gyerm- ekotthon és Szociál- is Intézmény																																																																																																																																																																																																																																																																																																																																																																																																																																																																																																																																																																																																																																																																																																																																																																																																																																																														

Tanke- rület	Telep- ülés	OM azo- nos ító	Intézmé- ny neve	Fenntart- ó típusa (egyházi/ magán/á- llami)	Felad- atellá- tási hely	Köz- nev- elés i szer- ződ- és kere- tébe- n látja el a fe- la- dat- ot	tanulók száma a tanterv OKJ szakmacsoport szerinti csoportosításában																																											
							humán												Műszaki												Gazdasági-szolgáltatási						Agrár				Egyéb, általá- nos képzés									
							Egészség- ügy		Szociális szolgálta- tások		Oktatás (oktatás , pedagóg- ia)		Művész- et, közműv- előadás, kommu- nikáció (zene-, tánc-, képző- és iparműv- észet, színműv- észet- bábműv- észet, színház művésze- t, sajtó, közműv- előadás)		Egyéb szolgálta- tások (személy- i, biztonsá- gi, polgár- i védelmi, rendész- eti szolgálta- tások, honvéde- lem, tűzvédel- em, munkav- édelem, kis-és kézműv- esipar)		Gépésze- t (gépgyár- tás, gépszer- elés, gépkezel- és, bányász- at, kohász- at, finomm- echanik- a, anyagviz- sgálat, automat- ika, hegeszt- és, felületk- ezelés, minőség biztosítá- s)		Elektrot- echnika- elektron- ika (elektrot- echnika, elektron- ika, távközlé- stechnik- a)		Informa- tika (szoftver-)		Vegyipa- r (vegyipa- r, laborviz- sgálatok)		Építésze- t (építész- et, építőipa- r, építőan- yag-ipar, közleke- dés- építő)		Könnyűi- par (ruha-, textil-, bőr-, szőrme-, cipőipar)		Faipar		Nyomda- ipar		Közleked- és (közleke- dés-techn- ika, közleked- és- üzemvite- l)		Környez- etvédele- m- vízgazdál- kodás		Közgazd- aság		Ügyvitel				Kereske- delem- marketi- ng, üzleti adminis- tráció (kereske- delem, marketi- ng, üzleti adminis- tráció, menedz- selés, nem gazdasá- gi ügyintéz- és, szervezé- s)		Vendégl- átás- idegenf- orgalom (vendégl- átás, idegenf- orgalom , turizmus)		Mezőgaz- daság (növény- termeszt- és, kertésze- t, állatteny- észtés, erdészet , vadászat , halászat, térképés- zet)		Élelmisz- eripar	
Sza- kisk	Spe- ciál	ta- nu	osz- tál	ta- nu	osz- tál	ta- nu	osz- tál	ta- nu	osz- tál	ta- nu	osz- tál	ta- nu	osz- tál	ta- nu	osz- tál	ta- nu	osz- tál	ta- nu	osz- tál	ta- nu	osz- tál	ta- nu	osz- tál	ta- nu	osz- tál	ta- nu	osz- tál	ta- nu	osz- tál	ta- nu	osz- tál	ta- nu	osz- tál	ta- nu	osz- tál	ta- nu	osz- tál	ta- nu	osz- tál											
			Iskolája, Középisk- olája, Szakiskol- ája és Kollégiuma																																															
Kiskun- félegyháza	Kiskun- félegyháza	201030	Kiskunfélegyházi Középiskola, Szakiskola, Speciális Szakiskola és Kollégium	állami	Kossuth szakiskola		1	0						17	1	76	4							5	0,5			22	1,5							32	2													
Kiskun- félegyháza	Kiskun- félegyháza	201030	Kiskunfélegyházi Középiskola, Szakiskola, Speciális Szakiskola és Kollégium	állami	Mezőgazdasági szakiskola		1	0																													58	2	89	3										
Kiskun- halas	Kiskun- halas	028007	Kiskunhalasi Vári Szabó István Szakközépiskola, Szakiskola és Kollégium	állami	Feladatellátási hely Vári Szabó István Szakiskola		1	0						6	0,33	6	0,5	6	0,33						12	0,5			7	0,34							15	0,5	59	2,5			11	1						

Tanke- rület	Telep- ülés	OM azo- nos- ító	Intézmé- ny neve	Fenntartó típusa (egyházi/ magán/á- llami)	Felad- atellá- tási hely	Köz- nev- elés i szer- ződ- és kere- tébe- n látja el a fela- dat- ot	A feladatellá- tási hely típusa	tanulók száma a tanterv OKJ szakmacsoport szerinti csoportosításában																																															
								humán																Műszaki																Gazdasági-szolgáltatási								Agrár				Egyéb, általá- nos képzés			
								Egészség- ügy		Szociális szolgálta- tások		Oktatás (oktatás , pedagógia)		Művészet, közmű- előadás, kommunikáció (zene-, tánc-, képző- és iparműv- észet, színműv- észet, bábműv- észet, színház- művészet, sajtó, közműv- előadás)		Egyéb szolgálta- tások (személyi, biztonsági, polgári védelmi, rendészeti szolgáltatások, honvédelem, tűzvédelem, munkavédelem, kis-és kézművesipar)		Gépészet (gépgyártás, gépszerelés, gépkezelés, bányászat, kohászat, finommechanika, anyagvizsgálat, automatika, hegesztés, felületkezelés, minőségbiztosítás)		Elektrotechnika- elektronika (elektrotechnika, elektronika, távközléstechnika)		Informatika (szoftver)		Vegyipar (vegyipar, laborvizsgálatok)		Építészet (építész- et, építőipar, építőanyag-ipar, közlekedés- építő)		Könnyűipar (ruha-, textil-, bőr-, szőrme-, cipőipar)		Faipar		Nyomdaipar		Közlekedés (közlekedés- technika, közlekedés- üzemvitel)		Környezetvédelem- vízgazdálkodás		Közgazdaság		Ügyvitel		Kereskedelem- marketi- ng, üzleti adminis- ztráció (kereskedelem, marketi- ng, üzleti adminis- ztráció, menedzselés, nem gazdasági ügyintézés, szervezés)		Vendég- át- idegenf- orgalom (vendég- át- idegenf- orgalom , turizmus)		Mezőgazdaság (növény- termesztés, állatteny- észtés, erdészet , vadászat , halászat, térképészet)		Élelmiszeripar							
Sza- kisk	Spe- ciál	ta- nu	osz- tál	ta- nu	osz- tál	ta- nu	osz- tál	ta- nu	osz- tál	ta- nu	osz- tál	ta- nu	osz- tál	ta- nu	osz- tál	ta- nu	osz- tál	ta- nu	osz- tál	ta- nu	osz- tál	ta- nu	osz- tál	ta- nu	osz- tál	ta- nu	osz- tál	ta- nu	osz- tál	ta- nu	osz- tál	ta- nu	osz- tál	ta- nu	osz- tál	ta- nu	osz- tál	ta- nu	osz- tál																
			m																																																				
Kunszentmiklós	Kunszentmiklós	028009	Virágh Gedeon Szakközépiskola és Szakiskola	állami	Szakiskola 9 - 13		1	0								1	0,5																																						

35. Melléklet

Tankerület	Település	OM azonosító	Intézmény neve	Fenntartó típusa (egyházi/magán/állami)	Feladatellátási hely	Köznevelési szerződés keretében látja el a feladatot	A feladatellátási hely típusa		Szakmacsoport	Szakképesítés	sikeresen vizsgázók száma szakképesítésenként			
							Szakiskola	Speciális szakiskola			2009/2010	2010/2011	2011/2012	ebből leányok száma
Bácsalmás	Bácsalmás	027940	Hunyadi János Gimnázium és Szakiskola	állami	Szakiskola		1	0	Építészet	Kőműves	8		5	0
Bácsalmás	Bácsalmás	027940	Hunyadi János Gimnázium és Szakiskola	állami	Szakiskola		1	0	Gépészet	Gépi forgácsoló	8	7	7	0
Baja	Baja	027965	Bányai Júlia Kereskedelmi és Vendéglátóipari Szakképző Iskola	állami	2.Feladatellátási hely: szakiskola		1	0	Kereskedelem- marketing, üzleti adminisztráció	Élelmiszer- és vegyiáru eladó			8	7
Baja	Baja	027965	Bányai Júlia Kereskedelmi és Vendéglátóipari Szakképző Iskola	állami	2.Feladatellátási hely: szakiskola		1	0	Kereskedelem- marketing, üzleti adminisztráció	Műszakicikk eladó			9	0
Baja	Baja	027965	Bányai Júlia Kereskedelmi és Vendéglátóipari Szakképző Iskola	állami	2.Feladatellátási hely: szakiskola		1	0	Kereskedelem- marketing, üzleti adminisztráció	Ruházati eladó			15	15

Tankerület	Település	OM azonosító	Intézmény neve	Fenntartó típusa (egyházi/magán/állami)	Feladatellátási hely	Köznevelési szerződés keretében látja el a feladatot	A feladatellátási hely típusa		Szakmacsoport	Szakképesítés	sikeresen vizsgázók száma szakképesítésenként			
							Szakiskola	Speciális szakiskola			2009/2010	2010/2011	2011/2012	ebből leányok száma
Baja	Baja	027965	Bányai Júlia Kereskedelmi és Vendéglátóipari Szakképző Iskola	állami	2.Feladatellátási hely: szakiskola		1	0	Vendéglátás-idegenforgalom	Cukrász		13	32	27
Baja	Baja	027965	Bányai Júlia Kereskedelmi és Vendéglátóipari Szakképző Iskola	állami	2.Feladatellátási hely: szakiskola		1	0	Vendéglátás-idegenforgalom	Pincér		6	21	12
Baja	Baja	027965	Bányai Júlia Kereskedelmi és Vendéglátóipari Szakképző Iskola	állami	2.Feladatellátási hely: szakiskola		1	0	Vendéglátás-idegenforgalom	Szakács		11	34	11
Baja	Baja	027975	Bereczki Máté Kertészeti, Élelmiszeripari, Mezőgazdasági-Gépészeti Szakképző Iskola és Sportiskola	állami	Szakiskolai feladatellátási hely		1	0	Élelmiszeripar	Húsipari termékgyártó	13	15	9	0
Baja	Baja	027975	Bereczki Máté Kertészeti, Élelmiszeripari, Mezőgazdasági-Gépészeti Szakképző Iskola és Sportiskola	állami	Szakiskolai feladatellátási hely		1	0	Kereskedelem-marketing, üzleti adminisztráció	Virágkötő, -berendező, virágkereskedő	8	6	9	9
Baja	Baja	027975	Bereczki Máté Kertészeti, Élelmiszeripari, Mezőgazdasági-Gépészeti Szakképző Iskola és Sportiskola	állami	Szakiskolai feladatellátási hely		1	0	Mezőgazdaság	Növénytermesztési gépüzemeltető, gépkarbantartó	7		16	0
Baja	Baja	027975	Bereczki Máté Kertészeti, Élelmiszeripari, Mezőgazdasági-Gépészeti Szakképző Iskola és Sportiskola	állami	Szakiskolai feladatellátási hely		1	0	Mezőgazdaság	Zöldségtermesztő	9	9	6	4
Baja	Baja	028006	Jelky András Szakközépiskola, Szakiskola és Kollégium	állami	Szakiskola		1	0	Egyéb szolgáltatások	Fodrász		26	21	20
Baja	Baja	028006	Jelky András Szakközépiskola, Szakiskola és Kollégium	állami	Szakiskola		1	0	Elektrotechnika-elektronika	Villanyszerelő		12	17	0
Baja	Baja	028006	Jelky András Szakközépiskola, Szakiskola és Kollégium	állami	Szakiskola		1	0	Építészet	Szobafestő-mázoló és tapétázó	18		1	0
Baja	Baja	028006	Jelky András Szakközépiskola, Szakiskola és Kollégium	állami	Szakiskola		1	0	Építészet	Kályhás	4	7	3	0
Baja	Baja	028006	Jelky András Szakközépiskola, Szakiskola és Kollégium	állami	Szakiskola		1	0	Építészet	Kőműves			43	0
Baja	Baja	028006	Jelky András Szakközépiskola, Szakiskola és Kollégium	állami	Szakiskola		1	0	Építészet	Ács, állványozó		8	16	0
Baja	Baja	028006	Jelky András Szakközépiskola, Szakiskola és Kollégium	állami	Szakiskola		1	0	Építészet	Burkoló		6	25	0
Baja	Baja	028006	Jelky András Szakközépiskola, Szakiskola és Kollégium	állami	Szakiskola		1	0	Építészet	Festő, mázó, tapétázó		7	19	0

Tankerület	Település	OM azonosító	Intézmény neve	Fenntartó típusa (egyházi/magán/állami)	Feladatellátási hely	Köznevelési szerződés keretében látja el a feladatot	A feladatellátási hely típusa		Szakmacsoport	Szakképesítés	sikeresen vizsgázók száma szakképesítésenként			
							Szakiskola	Speciális szakiskola			2009/2010	2010/2011	2011/2012	ebből leányok száma
Baja	Baja	028006	Jelky András Szakközépiskola, Szakiskola és Kollégium	állami	Szakiskola		1	0	Faipar	Épületasztalos			5	0
Baja	Baja	028006	Jelky András Szakközépiskola, Szakiskola és Kollégium	állami	Szakiskola		1	0	Faipar	Bútorasztalos		12	22	0
Baja	Baja	028006	Jelky András Szakközépiskola, Szakiskola és Kollégium	állami	Szakiskola		1	0	Gépészet	Gépi forgácsoló		14	17	0
Baja	Baja	028006	Jelky András Szakközépiskola, Szakiskola és Kollégium	állami	Szakiskola		1	0	Gépészet	Géplakatos			16	0
Baja	Baja	028006	Jelky András Szakközépiskola, Szakiskola és Kollégium	állami	Szakiskola		1	0	Könnyűipar	Női szabó			9	9
Baja	Baja	028006	Jelky András Szakközépiskola, Szakiskola és Kollégium	állami	Szakiskola		1	0	Szociális szolgáltatások	Fogyatékkal élők gondozója			10	9
Baja	Baja	038450	Bács-Kiskun Megyei Önkormányzat Bajai Óvodája, Általános Iskolája, Speciális Szakiskolája, Kollégiuma, Egységes Gyógypedagógiai Módszertani Intézménye és Gyermekotthona	állami	Speciális szakiskola (szakképzés)		0	1	Egyéb szolgáltatások	Munkába állást lehetővé tevő egyszerű betanulást igénylő munkafolyamatok elsajátítása	8	17	16	7
Baja	Baja	038450	Bács-Kiskun Megyei Önkormányzat Bajai Óvodája, Általános Iskolája, Speciális Szakiskolája, Kollégiuma, Egységes Gyógypedagógiai Módszertani Intézménye és Gyermekotthona	állami	Speciális szakiskola (szakképzés)		0	1	Egyéb szolgáltatások	Takarító		6	7	6
Baja	Baja	038450	Bács-Kiskun Megyei Önkormányzat Bajai Óvodája, Általános Iskolája, Speciális Szakiskolája, Kollégiuma, Egységes Gyógypedagógiai Módszertani Intézménye és Gyermekotthona	állami	Speciális szakiskola (szakképzés)		0	1	Építészet	Kőműves			5	0
Baja	Baja	038450	Bács-Kiskun Megyei Önkormányzat Bajai Óvodája, Általános Iskolája, Speciális Szakiskolája, Kollégiuma, Egységes Gyógypedagógiai Módszertani Intézménye és Gyermekotthona	állami	Speciális szakiskola (szakképzés)		0	1	Faipar	Asztalosipari szerelő			9	0

Tankerület	Település	OM azonosító	Intézmény neve	Fenntartó típusa (egyházi/magán/állami)	Feladatellátási hely	Köznevelési szerződés keretében látja el a feladatot	A feladatellátási hely típusa		Szakmacsoport	Szakképesítés	sikeresen vizsgázók száma szakképesítésenként			
							Szakiskola	Speciális szakiskola			2009/2010	2010/2011	2011/2012	ebből leányok száma
Baja	Baja	038450	Bács-Kiskun Megyei Önkormányzat Bajai Óvodája, Általános Iskolája, Speciális Szakiskolája, Kollégiuma, Egységes Gyógypedagógiai Módszertani Intézménye és Gyermekotthona	állami	Speciális szakiskola (szakképzés)		0	1	Gépészet	Szerkezetlakatos			7	0
Baja	Baja	038450	Bács-Kiskun Megyei Önkormányzat Bajai Óvodája, Általános Iskolája, Speciális Szakiskolája, Kollégiuma, Egységes Gyógypedagógiai Módszertani Intézménye és Gyermekotthona	állami	Speciális szakiskola (szakképzés)		0	1	Könnyűipar	Textiltermék-összeállító	4	6	11	11
Baja	Baja	038450	Bács-Kiskun Megyei Önkormányzat Bajai Óvodája, Általános Iskolája, Speciális Szakiskolája, Kollégiuma, Egységes Gyógypedagógiai Módszertani Intézménye és Gyermekotthona	állami	Speciális szakiskola (szakképzés)		0	1	Mezőgazdaság	Kerti munkás		13	9	2
Baja	Baja	038450	Bács-Kiskun Megyei Önkormányzat Bajai Óvodája, Általános Iskolája, Speciális Szakiskolája, Kollégiuma, Egységes Gyógypedagógiai Módszertani Intézménye és Gyermekotthona	állami	Speciális szakiskola (szakképzés)		0	1	Szociális szolgáltatások	Szociális gondozó és ápoló			10	8
Baja	Baja	038450	Bács-Kiskun Megyei Önkormányzat Bajai Óvodája, Általános Iskolája, Speciális Szakiskolája, Kollégiuma, Egységes Gyógypedagógiai Módszertani Intézménye és Gyermekotthona	állami	Speciális szakiskola (szakképzés)		0	1	Vendéglátás- idegenforgalom	Szakács	8		7	6
Baja	Baja	201358	Griff Felnőttképző Szakközépiskola és Szakiskola Baja	magán	Griff Felnőttképző Szakközépiskola és Szakiskola		1	0	Szociális szolgáltatások	Szociális gondozó és ápoló			8	8
Jánoshalma	Jánoshalma	027986	VM Kelet-magyarországi Agrár- szakképző Központ, Mezőgazdasági Szakképző Iskola és Kollégium, Jánoshalma	állami	Feladatellátási hely- szakiskola- Jánoshalma		1	0	Mezőgazdaság	Növénytermesztési gépüzemeltető, gépkarbantartó	13	10	11	0
Jánoshalma	Jánoshalma	027986	VM Kelet-magyarországi Agrár- szakképző Központ, Mezőgazdasági Szakképző Iskola és Kollégium, Jánoshalma	állami	Feladatellátási hely- szakiskola- Jánoshalma		1	0	Mezőgazdaság	Gazda	8	8	11	0

Tankerület	Település	OM azonosító	Intézmény neve	Fenntartó típusa (egyházi/magán/állami)	Feladatellátási hely	Köznevelési szerződés keretében látja el a feladatot	A feladatellátási hely típusa		Szakmacsoport	Szakképesítés	sikeresen vizsgázók száma szakképesítésenként			
							Szakiskola	Speciális szakiskola			2009/2010	2010/2011	2011/2012	ebből leányok száma
Jánoshalma	Jánoshalma	027986	VM Kelet-magyarországi Agrár- szakképző Központ, Mezőgazdasági Szakképző Iskola és Kollégium, Jánoshalma	állami	Feladatellátási hely- szakiskola- Jánoshalma		1	0	Vendéglátás- idegenforgalom	Panziós, falusi vendéglátó	9	13	14	7
Jánoshalma	Mélykút	200246	Szegedi Felnőttoktatási Gimnázium és Szakképző Iskola	magán	szakiskola Mélykút		1	0	Szociális szolgáltatások	Szociális gondozó és ápoló		22	14	13
Kalocsa	Kalocsa	027972	Kossuth Zsuzsanna Humán és Kereskedelmi Szakközépiskola, Szakiskola	állami	Szakiskola		1	0	Kereskedelem- marketing, üzleti adminisztráció	Élelmiszer- és vegyiáru eladó	16		14	11
Kalocsa	Kalocsa	027972	Kossuth Zsuzsanna Humán és Kereskedelmi Szakközépiskola, Szakiskola	állami	Szakiskola		1	0	Vendéglátás- idegenforgalom	Pincér	6	4	11	8
Kalocsa	Kalocsa	027972	Kossuth Zsuzsanna Humán és Kereskedelmi Szakközépiskola, Szakiskola	állami	Szakiskola		1	0	Vendéglátás- idegenforgalom	Szakács	14		21	5
Kalocsa	Kalocsa	027978	Dózsa György Gazdasági, Műszaki Szakközépiskola, Szakiskola és Kollégium	állami	Szakiskola		1	0	Egyéb szolgáltatások	Fodrász		13	23	23
Kalocsa	Kalocsa	027978	Dózsa György Gazdasági, Műszaki Szakközépiskola, Szakiskola és Kollégium	állami	Szakiskola		1	0	Elektrotechnika- elektronika	Villanyszerelő			8	0
Kalocsa	Kalocsa	027978	Dózsa György Gazdasági, Műszaki Szakközépiskola, Szakiskola és Kollégium	állami	Szakiskola		1	0	Élelmiszeripar	Pék	9	9	5	1
Kalocsa	Kalocsa	027978	Dózsa György Gazdasági, Műszaki Szakközépiskola, Szakiskola és Kollégium	állami	Szakiskola		1	0	Élelmiszeripar	Pék-cukrász		11	8	6
Kalocsa	Kalocsa	027978	Dózsa György Gazdasági, Műszaki Szakközépiskola, Szakiskola és Kollégium	állami	Szakiskola		1	0	Építészet	Kőműves			12	0
Kalocsa	Kalocsa	027978	Dózsa György Gazdasági, Műszaki Szakközépiskola, Szakiskola és Kollégium	állami	Szakiskola		1	0	Faipar	Bútorasztalos		9	23	0
Kalocsa	Kalocsa	027978	Dózsa György Gazdasági, Műszaki Szakközépiskola, Szakiskola és Kollégium	állami	Szakiskola		1	0	Gépészet	Gépi forgácsoló		6	7	0
Kalocsa	Kalocsa	027978	Dózsa György Gazdasági, Műszaki Szakközépiskola, Szakiskola és Kollégium	állami	Szakiskola		1	0	Gépészet	Szerkezetlakatos	8	7	21	0
Kalocsa	Kalocsa	027978	Dózsa György Gazdasági, Műszaki Szakközépiskola, Szakiskola és Kollégium	állami	Szakiskola		1	0	Gépészet	Vízvezeték- és vízkészülék- szerelő			5	0
Kalocsa	Kalocsa	027978	Dózsa György Gazdasági, Műszaki Szakközépiskola, Szakiskola és Kollégium	állami	Szakiskola		1	0	Könnyűipar	Női szabó			5	5
Kalocsa	Kalocsa	038451	Nebuló Általános Iskola, Speciális Szakiskola, Készségfejlesztő Speciális Szakiskola és Egységes Gyógypedagógiai Módszertani Intézmény	állami	HA speciális szakiskola 9- 12. értak,tanak együtt		0	1	Mezőgazdaság	Kerti munkás			2	0

Tankerület	Település	OM azonosító	Intézmény neve	Fenntartó típusa (egyházi/magán/állami)	Feladatellátási hely	Köznevelési szerződés keretében látja el a feladatot	A feladatellátási hely típusa		Szakmacsoport	Szakképesítés	sikeresen vizsgázók száma szakképesítésenként			
							Szakiskola	Speciális szakiskola			2009/2010	2010/2011	2011/2012	ebből leányok száma
Kalocsa	Kalocsa	038451	Nebuló Általános Iskola, Speciális Szakiskola, Készségfejlesztő Speciális Szakiskola és Egységes Gyógypedagógiai Módszertani Intézmény	állami	HA speciális szakiskola 9- 12. értak,tanak együtt		0	1	Mezőgazdaság	Parkgondozó			11	5
Kecskemét	Kecskemét	200930	Lestár Péter Egységes Középiskola, Szakiskola és Óvoda	állami	Lestár Péter Egységes Középiskola, Szakiskola		1	0	Kereskedelem- marketing, üzleti adminisztráció	Bútor- és lakástextil-eladó			9	9
Kecskemét	Kecskemét	200930	Lestár Péter Egységes Középiskola, Szakiskola és Óvoda	állami	Lestár Péter Egységes Középiskola, Szakiskola		1	0	Kereskedelem- marketing, üzleti adminisztráció	Élelmiszer- és vegyiáru eladó			10	10
Kecskemét	Kecskemét	200930	Lestár Péter Egységes Középiskola, Szakiskola és Óvoda	állami	Lestár Péter Egységes Középiskola, Szakiskola		1	0	Kereskedelem- marketing, üzleti adminisztráció	Műszakicikk eladó			9	4
Kecskemét	Kecskemét	200930	Lestár Péter Egységes Középiskola, Szakiskola és Óvoda	állami	Lestár Péter Egységes Középiskola, Szakiskola		1	0	Kereskedelem- marketing, üzleti adminisztráció	Ruházati eladó			9	8
Kecskemét	Kecskemét	200930	Lestár Péter Egységes Középiskola, Szakiskola és Óvoda	állami	Lestár Péter Egységes Középiskola, Szakiskola		1	0	Kereskedelem- marketing, üzleti adminisztráció	Kereskedelmi ügyintéző	15	9	9	7
Kecskemét	Kecskemét	200930	Lestár Péter Egységes Középiskola, Szakiskola és Óvoda	állami	Lestár Péter Egységes Középiskola, Szakiskola		1	0	Kereskedelem- marketing, üzleti adminisztráció	Kereskedő	20	17	16	11
Kecskemét	Kecskemét	200930	Lestár Péter Egységes Középiskola, Szakiskola és Óvoda	állami	Lestár Péter Egységes Középiskola, Szakiskola		1	0	Kereskedelem- marketing, üzleti adminisztráció	Logisztikai ügyintéző		16	18	10
Kecskemét	Kecskemét	201044	Csányi János Szakközép- és Szakiskola	magán	Csányi János Szakközép- és Szakiskola		1	0	Ügyvitel	Irodai asszisztens	20	31	14	14
Kecskemét	Kecskemét	201176	Kecskeméti Humán Középiskola, Szakiskola és Kollégium	állami	Szakiskola		1	0	Mezőgazdaság	Zöldségtermesztő	14	14	14	8
Kecskemét	Kecskemét	201176	Kecskeméti Humán Középiskola, Szakiskola és Kollégium	állami	Szakiskola		1	0	Mezőgazdaság	Dísznövénykertész			13	7
Kecskemét	Kecskemét	201176	Kecskeméti Humán Középiskola, Szakiskola és Kollégium	állami	Szakiskola		1	0	Szociális szolgáltatások	Szociális gondozó és ápoló			0	0
Kecskemét	Kecskemét	201176	Kecskeméti Humán Középiskola, Szakiskola és Kollégium	állami	Szakiskola		1	0	Vendéglátás- idegenforgalom	Cukrász		8	0	0
Kecskemét	Kecskemét	201176	Kecskeméti Humán Középiskola, Szakiskola és Kollégium	állami	Szakiskola		1	0	Vendéglátás- idegenforgalom	Cukrász			23	16
Kecskemét	Kecskemét	201176	Kecskeméti Humán Középiskola, Szakiskola és Kollégium	állami	Szakiskola		1	0	Vendéglátás- idegenforgalom	Pincér		13	30	16
Kecskemét	Kecskemét	201176	Kecskeméti Humán Középiskola, Szakiskola és Kollégium	állami	Szakiskola		1	0	Vendéglátás- idegenforgalom	Szakács		21	60	17
Kecskemét	Kecskemét	201177	Kecskeméti Műszaki Szakképző Iskola, Speciális Szakiskola és Kollégium	állami	Gáspár A. Szakiskola		1	0	Egyéb szolgáltatások	Fodrász		19	32	31

Tankerület	Település	OM azonosító	Intézmény neve	Fenntartó típusa (egyházi/magán/állami)	Feladatellátási hely	Köznevelési szerződés keretében látja el a feladatot	A feladatellátási hely típusa		Szakmacsoport	Szakképesítés	sikeresen vizsgázók száma szakképesítésenként			
							Szakiskola	Speciális szakiskola			2009/2010	2010/2011	2011/2012	ebből leányok száma
Kecskemét	Kecskemét	201177	Kecskeméti Műszaki Szakképző Iskola, Speciális Szakiskola és Kollégium	állami	Gáspár A. Szakiskola		1	0	Építészeti	Kőfaragó, műköves és épületszobrász		2	2	0
Kecskemét	Kecskemét	201177	Kecskeméti Műszaki Szakképző Iskola, Speciális Szakiskola és Kollégium	állami	Gáspár A. Szakiskola		1	0	Építészeti	Kőműves		10	14	0
Kecskemét	Kecskemét	201177	Kecskeméti Műszaki Szakképző Iskola, Speciális Szakiskola és Kollégium	állami	Gáspár A. Szakiskola		1	0	Építészeti	Ács, állványozó	3	3	8	0
Kecskemét	Kecskemét	201177	Kecskeméti Műszaki Szakképző Iskola, Speciális Szakiskola és Kollégium	állami	Gáspár A. Szakiskola		1	0	Építészeti	Burkoló		11	27	0
Kecskemét	Kecskemét	201177	Kecskeméti Műszaki Szakképző Iskola, Speciális Szakiskola és Kollégium	állami	Gáspár A. Szakiskola		1	0	Építészeti	Festő, mázoló, tapétázó		21	18	0
Kecskemét	Kecskemét	201177	Kecskeméti Műszaki Szakképző Iskola, Speciális Szakiskola és Kollégium	állami	Gáspár A. Szakiskola		1	0	Faipar	Kárpitos		3	14	3
Kecskemét	Kecskemét	201177	Kecskeméti Műszaki Szakképző Iskola, Speciális Szakiskola és Kollégium	állami	Gáspár A. Szakiskola		1	0	Gépezeti	Géplakatos	5	2	7	0
Kecskemét	Kecskemét	201177	Kecskeméti Műszaki Szakképző Iskola, Speciális Szakiskola és Kollégium	állami	Gáspár A. Szakiskola		1	0	Gépezeti	Szerkezetlakatos	3	5	15	0
Kecskemét	Kecskemét	201177	Kecskeméti Műszaki Szakképző Iskola, Speciális Szakiskola és Kollégium	állami	Gáspár A. Szakiskola		1	0	Gépezeti	Gázfogyasztóberendezés- és csőhálózat-szerelő	11	14	17	0
Kecskemét	Kecskemét	201177	Kecskeméti Műszaki Szakképző Iskola, Speciális Szakiskola és Kollégium	állami	Gáspár A. Szakiskola		1	0	Gépezeti	Központifűtés- és csőhálózat-szerelő	9	2	9	0
Kecskemét	Kecskemét	201177	Kecskeméti Műszaki Szakképző Iskola, Speciális Szakiskola és Kollégium	állami	Gáspár A. Szakiskola		1	0	Gépezeti	Vízvezeték- és vízkészülék-szerelő	9	5	2	0
Kecskemét	Kecskemét	201177	Kecskeméti Műszaki Szakképző Iskola, Speciális Szakiskola és Kollégium	állami	Gáspár A. Szakiskola		1	0	Közlekedési	Járműfényező	12	5	9	0
Kecskemét	Kecskemét	201177	Kecskeméti Műszaki Szakképző Iskola, Speciális Szakiskola és Kollégium	állami	Gáspár A. Szakiskola		1	0	Közlekedési	Karosszérialakatos	21	15	9	0
Kecskemét	Kecskemét	201177	Kecskeméti Műszaki Szakképző Iskola, Speciális Szakiskola és Kollégium	állami	Gáspár A. Szakiskola		1	0	Közlekedési	Motorkerékpár-szerelő	6	9	6	0
Kecskemét	Kecskemét	201177	Kecskeméti Műszaki Szakképző Iskola, Speciális Szakiskola és Kollégium	állami	Gáspár A. Szakiskola		1	0	Nyomdaipar	Könyvkötő	6	4	3	3
Kecskemét	Kecskemét	201177	Kecskeméti Műszaki Szakképző Iskola, Speciális Szakiskola és Kollégium	állami	Gáspár A. Szakiskola		1	0	Ügyviteli	Irodai asszisztens			14	14
Kecskemét	Kecskemét	201177	Kecskeméti Műszaki Szakképző Iskola, Speciális Szakiskola és Kollégium	állami	Kandó Szakiskolai képzés		1	0	Elektrotechnika-elektronika	Villanyszerelő		6	17	0
Kecskemét	Kecskemét	201177	Kecskeméti Műszaki Szakképző Iskola, Speciális Szakiskola és Kollégium	állami	Kandó Szakiskolai képzés		1	0	Faipar	Bútorasztalos	0	22	39	0

Tankerület	Település	OM azonosító	Intézmény neve	Fenntartó típusa (egyházi/magán/állami)	Feladatellátási hely	Köznevelési szerződés keretében látja el a feladatot	A feladatellátási hely típusa		Szakmacsoport	Szakképesítés	sikeresen vizsgázók száma szakképesítésenként			
							Szakiskola	Speciális szakiskola			2009/2010	2010/2011	2011/2012	ebből leányok száma
Kecskemét	Kecskemét	201177	Kecskeméti Műszaki Szakképző Iskola, Speciális Szakiskola és Kollégium	állami	Kandó Szakiskolai képzés		1	0	Gépészet	Finommechanikai műszerész	21	16	19	0
Kecskemét	Kecskemét	201177	Kecskeméti Műszaki Szakképző Iskola, Speciális Szakiskola és Kollégium	állami	Kandó Szakiskolai képzés		1	0	Gépészet	Gépi forgácsoló	11	8	15	0
Kecskemét	Kecskemét	201177	Kecskeméti Műszaki Szakképző Iskola, Speciális Szakiskola és Kollégium	állami	Kandó Szakiskolai képzés		1	0	Gépészet	Hegesztő	12	12	8	0
Kecskemét	Kecskemét	201177	Kecskeméti Műszaki Szakképző Iskola, Speciális Szakiskola és Kollégium	állami	Kandó Szakiskolai képzés		1	0	Gépészet	Hegesztő		1	0	0
Kecskemét	Kecskemét	201177	Kecskeméti Műszaki Szakképző Iskola, Speciális Szakiskola és Kollégium	állami	Kandó Szakiskolai képzés		1	0	Gépészet	Mechanikai műszerész		0	1	0
Kecskemét	Kecskemét	201177	Kecskeméti Műszaki Szakképző Iskola, Speciális Szakiskola és Kollégium	állami	Kandó Szakiskolai képzés		1	0	Könnnyűipar	Női szabó		11	9	9
Kecskemét	Kecskemét	201177	Kecskeméti Műszaki Szakképző Iskola, Speciális Szakiskola és Kollégium	állami	KEMÜ Speciális szakiskola		0	1	Építészet	Kőműves			5	0
Kecskemét	Kecskemét	201177	Kecskeméti Műszaki Szakképző Iskola, Speciális Szakiskola és Kollégium	állami	KEMÜ Speciális szakiskola		0	1	Gépészet	Szerkezetlakatos			6	0
Kecskemét	Kecskemét	201177	Kecskeméti Műszaki Szakképző Iskola, Speciális Szakiskola és Kollégium	állami	KEMÜ Speciális szakiskola		0	1	Könnnyűipar	Textiltermék-összeállító	2	5	8	7
Kecskemét	Kecskemét	201177	Kecskeméti Műszaki Szakképző Iskola, Speciális Szakiskola és Kollégium	állami	KEMÜ Speciális szakiskola		0	1	Mezőgazdaság	Kerti munkás		5	6	2
Kiskőrös	Kecel	028012	T.G.-Virágdekor Szakképző Iskola és Kollégium	magán	T.G.-Virágdekor Szakképző Iskola feladatellátási hely		1	0	Élelmiszeripar	Húsipari termékgyártó			2	0
Kiskőrös	Kecel	028012	T.G.-Virágdekor Szakképző Iskola és Kollégium	magán	T.G.-Virágdekor Szakképző Iskola feladatellátási hely		1	0	Élelmiszeripar	Erjedés- és üdítőital-ipari termékgyártó			10	0
Kiskőrös	Kecel	028012	T.G.-Virágdekor Szakképző Iskola és Kollégium	magán	T.G.-Virágdekor Szakképző Iskola feladatellátási hely		1	0	Kereskedelem-marketing, üzleti adminisztráció	Virágkötő, -berendező, virágkereskedő	7	2	2	2
Kiskőrös	Kecel	028012	T.G.-Virágdekor Szakképző Iskola és Kollégium	magán	T.G.-Virágdekor Szakképző Iskola feladatellátási hely		1	0	Kereskedelem-marketing, üzleti adminisztráció	Kereskedő			7	3
Kiskőrös	Kecel	028012	T.G.-Virágdekor Szakképző Iskola és Kollégium	magán	T.G.-Virágdekor Szakképző Iskola feladatellátási hely		1	0	Mezőgazdaság	Gazda			16	0
Kiskőrös	Kecel	028012	T.G.-Virágdekor Szakképző Iskola és Kollégium	magán	T.G.-Virágdekor Szakképző Iskola feladatellátási hely		1	0	Vendéglátás-idegenforgalom	Panziós, falusi vendéglátó	1	3	12	7
Kiskőrös	Kiskőrös	200955	Kiskőrösi Többcélú Kistérségi Társulás Óvodája, Általános Iskolája, Középiskolája, Szakiskolája és Kollégiuma	állami	KTKT ÁIK Wattay szakiskola		1	0	Egyéb szolgáltatások	Fodrász		14	17	16

Tankerület	Település	OM azonosító	Intézmény neve	Fenntartó típusa (egyházi/magán/állami)	Feladatellátási hely	Köznevelési szerződés keretében látja el a feladatot	A feladatellátási hely típusa		Szakmacsoport	Szakképesítés	sikeresen vizsgázók száma szakképesítésenként			
							Szakiskola	Speciális szakiskola			2009/2010	2010/2011	2011/2012	ebből leányok száma
Kiskőrös	Kiskőrös	200955	Kiskőrösi Többcélú Kistérségi Társulás Óvodája, Általános Iskolája, Középiskolája, Szakiskolája és Kollégiuma	állami	KTKT ÁIK Wattay szakiskola		1	0	Építészet	Festő, mázóló, tapétázó			6	0
Kiskőrös	Kiskőrös	200955	Kiskőrösi Többcélú Kistérségi Társulás Óvodája, Általános Iskolája, Középiskolája, Szakiskolája és Kollégiuma	állami	KTKT ÁIK Wattay szakiskola		1	0	Faipar	Bútorasztalos		11	23	0
Kiskőrös	Kiskőrös	200955	Kiskőrösi Többcélú Kistérségi Társulás Óvodája, Általános Iskolája, Középiskolája, Szakiskolája és Kollégiuma	állami	KTKT ÁIK Wattay szakiskola		1	0	Gépészet	Gépi forgácsoló	9	18	24	0
Kiskőrös	Kiskőrös	200955	Kiskőrösi Többcélú Kistérségi Társulás Óvodája, Általános Iskolája, Középiskolája, Szakiskolája és Kollégiuma	állami	KTKT ÁIK Wattay szakiskola		1	0	Gépészet	Szerkezetlakatos	10	13	28	0
Kiskőrös	Kiskőrös	200955	Kiskőrösi Többcélú Kistérségi Társulás Óvodája, Általános Iskolája, Középiskolája, Szakiskolája és Kollégiuma	állami	KTKT ÁIK Wattay szakiskola		1	0	Kereskedelem- marketing, üzleti adminisztráció	Élelmiszer- és vegyiáru eladó	14	7	11	9
Kiskőrös	Kiskőrös	200955	Kiskőrösi Többcélú Kistérségi Társulás Óvodája, Általános Iskolája, Középiskolája, Szakiskolája és Kollégiuma	állami	KTKT ÁIK Wattay szakiskola		1	0	Közlekedés	Járműfényező			6	0
Kiskőrös	Kiskőrös	200955	Kiskőrösi Többcélú Kistérségi Társulás Óvodája, Általános Iskolája, Középiskolája, Szakiskolája és Kollégiuma	állami	KTKT ÁIK Wattay szakiskola		1	0	Ügyvitel	Irodai asszisztens	8		12	10
Kiskunfélegyháza	Kiskunfélegyháza	201030	Kiskunfélegyházi Középiskola,Szakiskola, Speciális Szakiskola és Kollégium	állami	Kossuth speciális szakiskola		0	1	Gépészet	Ipari termékbontó	6	5	7	0
Kiskunfélegyháza	Kiskunfélegyháza	201030	Kiskunfélegyházi Középiskola,Szakiskola, Speciális Szakiskola és Kollégium	állami	Kossuth speciális szakiskola		0	1	Kereskedelem- marketing, üzleti adminisztráció	Élelmiszer- és vegyiáru eladó			4	3
Kiskunfélegyháza	Kiskunfélegyháza	201030	Kiskunfélegyházi Középiskola,Szakiskola, Speciális Szakiskola és Kollégium	állami	Kossuth speciális szakiskola		0	1	Könnyűipar	Bőrtárgykészítő	5	6	6	4
Kiskunfélegyháza	Kiskunfélegyháza	201030	Kiskunfélegyházi Középiskola,Szakiskola, Speciális Szakiskola és Kollégium	állami	Kossuth speciális szakiskola		0	1	Könnyűipar	Textiltermék-összeállító	3		10	9
Kiskunfélegyháza	Kiskunfélegyháza	201030	Kiskunfélegyházi Középiskola,Szakiskola, Speciális Szakiskola és Kollégium	állami	Kossuth szakiskola		1	0	Egyéb szolgáltatások	Fodrász		20	32	29

Tankerület	Település	OM azonosító	Intézmény neve	Fenntartó típusa (egyházi/magán/állami)	Feladatellátási hely	Köznevelési szerződés keretében látja el a feladatot	A feladatellátási hely típusa		Szakmacsoport	Szakképesítés	sikeresen vizsgázók száma szakképesítésenként			
							Szakiskola	Speciális szakiskola			2009/2010	2010/2011	2011/2012	ebből leányok száma
Kiskunfélegyháza	Kiskunfélegyháza	201030	Kiskunfélegyházi Középiskola, Szakiskola, Speciális Szakiskola és Kollégium	állami	Kossuth szakiskola		1	0	Építészet	Kőműves		2	15	0
Kiskunfélegyháza	Kiskunfélegyháza	201030	Kiskunfélegyházi Középiskola, Szakiskola, Speciális Szakiskola és Kollégium	állami	Kossuth szakiskola		1	0	Építészet	Ács, állványozó		8	4	0
Kiskunfélegyháza	Kiskunfélegyháza	201030	Kiskunfélegyházi Középiskola, Szakiskola, Speciális Szakiskola és Kollégium	állami	Kossuth szakiskola		1	0	Építészet	Burkoló		14	16	0
Kiskunfélegyháza	Kiskunfélegyháza	201030	Kiskunfélegyházi Középiskola, Szakiskola, Speciális Szakiskola és Kollégium	állami	Kossuth szakiskola		1	0	Építészet	Festő, mázoló, tapétázó		10	16	0
Kiskunfélegyháza	Kiskunfélegyháza	201030	Kiskunfélegyházi Középiskola, Szakiskola, Speciális Szakiskola és Kollégium	állami	Kossuth szakiskola		1	0	Faipar	Bútorasztalos		13	19	0
Kiskunfélegyháza	Kiskunfélegyháza	201030	Kiskunfélegyházi Középiskola, Szakiskola, Speciális Szakiskola és Kollégium	állami	Kossuth szakiskola		1	0	Gépészet	Gépi forgácsoló	10	5	18	0
Kiskunfélegyháza	Kiskunfélegyháza	201030	Kiskunfélegyházi Középiskola, Szakiskola, Speciális Szakiskola és Kollégium	állami	Kossuth szakiskola		1	0	Gépészet	Géplakatos	14	3	13	0
Kiskunfélegyháza	Kiskunfélegyháza	201030	Kiskunfélegyházi Középiskola, Szakiskola, Speciális Szakiskola és Kollégium	állami	Kossuth szakiskola		1	0	Gépészet	Hegesztő	14	18	23	0
Kiskunfélegyháza	Kiskunfélegyháza	201030	Kiskunfélegyházi Középiskola, Szakiskola, Speciális Szakiskola és Kollégium	állami	Kossuth szakiskola		1	0	Gépészet	Központifűtés- és csőhálózat- szerelő			12	0
Kiskunfélegyháza	Kiskunfélegyháza	201030	Kiskunfélegyházi Középiskola, Szakiskola, Speciális Szakiskola és Kollégium	állami	Kossuth szakiskola		1	0	Kereskedelem- marketing, üzleti adminisztráció	Élelmiszer- és vegyiáru eladó	26	21	22	21
Kiskunfélegyháza	Kiskunfélegyháza	201030	Kiskunfélegyházi Középiskola, Szakiskola, Speciális Szakiskola és Kollégium	állami	Kossuth szakiskola		1	0	Könnyűipar	Női szabó			10	10
Kiskunfélegyháza	Kiskunfélegyháza	201030	Kiskunfélegyházi Középiskola, Szakiskola, Speciális Szakiskola és Kollégium	állami	Kossuth szakiskola		1	0	Közlekedés	Karosszérialakatos	10	11	8	0
Kiskunfélegyháza	Kiskunfélegyháza	201030	Kiskunfélegyházi Középiskola, Szakiskola, Speciális Szakiskola és Kollégium	állami	Mezőgazdasági szakiskola		1	0	Élelmiszeripar	Húsipari termékgyártó	9	22	14	0

Tankerület	Település	OM azonosító	Intézmény neve	Fenntartó típusa (egyházi/magán/állami)	Feladatellátási hely	Köznevelési szerződés keretében látja el a feladatot	A feladatellátási hely típusa		Szakmacsoport	Szakképesítés	sikeresen vizsgázók száma szakképesítésenként			
							Szakiskola	Speciális szakiskola			2009/2010	2010/2011	2011/2012	ebből leányok száma
Kiskunfélegyháza	Kiskunfélegyháza	201030	Kiskunfélegyházi Középiskola, Szakiskola, Speciális Szakiskola és Kollégium	állami	Mezőgazdasági szakiskola		1	0	Élelmiszeripar	Pék-cukrász		20	19	10
Kiskunfélegyháza	Kiskunfélegyháza	201030	Kiskunfélegyházi Középiskola, Szakiskola, Speciális Szakiskola és Kollégium	állami	Mezőgazdasági szakiskola		1	0	Mezőgazdaság	Lótarató és -tenyésztő	8	14	16	12
Kiskunhalas	Kiskunhalas	028007	Kiskunhalasi Vári Szabó István Szakközépiskola, Szakiskola és Kollégium	állami	Feladatellátási hely Vári Szabó István Szakiskola		1	0	Egészségügy	Ápolási asszisztens		5	9	7
Kiskunhalas	Kiskunhalas	028007	Kiskunhalasi Vári Szabó István Szakközépiskola, Szakiskola és Kollégium	állami	Feladatellátási hely Vári Szabó István Szakiskola		1	0	Egyéb szolgáltatások	Fodrász		14	16	15
Kiskunhalas	Kiskunhalas	028007	Kiskunhalasi Vári Szabó István Szakközépiskola, Szakiskola és Kollégium	állami	Feladatellátási hely Vári Szabó István Szakiskola		1	0	Elektrotechnika- elektronika	Villanyszerelő		4	20	0
Kiskunhalas	Kiskunhalas	028007	Kiskunhalasi Vári Szabó István Szakközépiskola, Szakiskola és Kollégium	állami	Feladatellátási hely Vári Szabó István Szakiskola		1	0	Élelmiszeripar	Pék	3	4	5	1
Kiskunhalas	Kiskunhalas	028007	Kiskunhalasi Vári Szabó István Szakközépiskola, Szakiskola és Kollégium	állami	Feladatellátási hely Vári Szabó István Szakiskola		1	0	Építészet	Kőműves			17	0
Kiskunhalas	Kiskunhalas	028007	Kiskunhalasi Vári Szabó István Szakközépiskola, Szakiskola és Kollégium	állami	Feladatellátási hely Vári Szabó István Szakiskola		1	0	Építészet	Ács, állványozó		1	14	0
Kiskunhalas	Kiskunhalas	028007	Kiskunhalasi Vári Szabó István Szakközépiskola, Szakiskola és Kollégium	állami	Feladatellátási hely Vári Szabó István Szakiskola		1	0	Építészet	Burkoló		5	20	0
Kiskunhalas	Kiskunhalas	028007	Kiskunhalasi Vári Szabó István Szakközépiskola, Szakiskola és Kollégium	állami	Feladatellátási hely Vári Szabó István Szakiskola		1	0	Építészet	Festő, mázó, tapétázó		10	15	0
Kiskunhalas	Kiskunhalas	028007	Kiskunhalasi Vári Szabó István Szakközépiskola, Szakiskola és Kollégium	állami	Feladatellátási hely Vári Szabó István Szakiskola		1	0	Faipar	Épületasztalos		8	13	0
Kiskunhalas	Kiskunhalas	028007	Kiskunhalasi Vári Szabó István Szakközépiskola, Szakiskola és Kollégium	állami	Feladatellátási hely Vári Szabó István Szakiskola		1	0	Faipar	Bútorasztalos		10	14	0
Kiskunhalas	Kiskunhalas	028007	Kiskunhalasi Vári Szabó István Szakközépiskola, Szakiskola és Kollégium	állami	Feladatellátási hely Vári Szabó István Szakiskola		1	0	Gépészet	Géplakatos	18	8	11	0
Kiskunhalas	Kiskunhalas	028007	Kiskunhalasi Vári Szabó István Szakközépiskola, Szakiskola és Kollégium	állami	Feladatellátási hely Vári Szabó István Szakiskola		1	0	Gépészet	Szerkezetlakatos			11	0
Kiskunhalas	Kiskunhalas	028007	Kiskunhalasi Vári Szabó István Szakközépiskola, Szakiskola és Kollégium	állami	Feladatellátási hely Vári Szabó István Szakiskola		1	0	Kereskedelem- marketing, üzleti adminisztráció	Élelmiszer- és vegyiáru eladó	22	16	20	20
Kiskunhalas	Kiskunhalas	028007	Kiskunhalasi Vári Szabó István Szakközépiskola, Szakiskola és Kollégium	állami	Feladatellátási hely Vári Szabó István Szakiskola		1	0	Kereskedelem- marketing, üzleti adminisztráció	Műszakicikk eladó	15	11	9	3
Kiskunhalas	Kiskunhalas	028007	Kiskunhalasi Vári Szabó István Szakközépiskola, Szakiskola és Kollégium	állami	Feladatellátási hely Vári Szabó István Szakiskola		1	0	Kereskedelem- marketing, üzleti adminisztráció	Ruházati eladó	12	14	3	3

Tankerület	Település	OM azonosító	Intézmény neve	Fenntartó típusa (egyházi/magán/állami)	Feladatellátási hely	Köznevelési szerződés keretében látja el a feladatot	A feladatellátási hely típusa		Szakmacsoport	Szakképesítés	sikeresen vizsgázók száma szakképesítésenként			
							Szakiskola	Speciális szakiskola			2009/2010	2010/2011	2011/2012	ebből leányok száma
Kiskunhalas	Kiskunhalas	028007	Kiskunhalasi Vári Szabó István Szakközépiskola, Szakiskola és Kollégium	állami	Feladatellátási hely Vári Szabó István Szakiskola		1	0	Közlekedés	Karosszérialakatos	10	11	7	0
Kiskunhalas	Kiskunhalas	028007	Kiskunhalasi Vári Szabó István Szakközépiskola, Szakiskola és Kollégium	állami	Feladatellátási hely Vári Szabó István Szakiskola		1	0	Mezőgazdaság	Lótartó és -tenyésztő	7	4	9	4
Kiskunhalas	Kiskunhalas	028007	Kiskunhalasi Vári Szabó István Szakközépiskola, Szakiskola és Kollégium	állami	Feladatellátási hely Vári Szabó István Szakiskola		1	0	Vendéglátás-idegenforgalom	Cukrász		6	13	11
Kiskunhalas	Kiskunhalas	028007	Kiskunhalasi Vári Szabó István Szakközépiskola, Szakiskola és Kollégium	állami	Feladatellátási hely Vári Szabó István Szakiskola		1	0	Vendéglátás-idegenforgalom	Pincér		13	28	17
Kiskunhalas	Kiskunhalas	028007	Kiskunhalasi Vári Szabó István Szakközépiskola, Szakiskola és Kollégium	állami	Feladatellátási hely Vári Szabó István Szakiskola		1	0	Vendéglátás-idegenforgalom	Szakács			30	11
Kunszentmiklós	Dunavecse	027873	Dunavecsei Református Kollégium Gróf Teleki József Általános Iskola, Gazda és Gazdaasszonyképző Szakiskola, Mezőgazdasági Szakközépiskola, Kollégium	egyház	DRK Gazda és Gazdaasszonyképző Szakiskola		1	0	Vendéglátás-idegenforgalom	Panziós, falusi vendéglátó	6	4	3	3
Kunszentmiklós	Dunavecse	038458	DUNA MENTI EGYSÉGES GYÓGYPEDAGÓGIAI MÓDSZERTANI INTÉZMÉNY, ÁLTALÁNOS ISKOLA, SPECIÁLIS SZAKISKOLA, KOLLÉGIUM ÉS GYERMEKOTTHON	állami	Szakiskola		0	1	Építészet	Kőműves			3	0
Kunszentmiklós	Dunavecse	038458	DUNA MENTI EGYSÉGES GYÓGYPEDAGÓGIAI MÓDSZERTANI INTÉZMÉNY, ÁLTALÁNOS ISKOLA, SPECIÁLIS SZAKISKOLA, KOLLÉGIUM ÉS GYERMEKOTTHON	állami	Szakiskola		0	1	Gépészet	Szerkezetlakatos		3	2	0
Kunszentmiklós	Dunavecse	038458	DUNA MENTI EGYSÉGES GYÓGYPEDAGÓGIAI MÓDSZERTANI INTÉZMÉNY, ÁLTALÁNOS ISKOLA, SPECIÁLIS SZAKISKOLA, KOLLÉGIUM ÉS GYERMEKOTTHON	állami	Szakiskola		0	1	Vendéglátás-idegenforgalom	Szakács	7		4	4
Kunszentmiklós	Kunszentmiklós	028009	Virágh Gedeon Szakközépiskola és Szakiskola	állami	Szakiskola 9 - 13		1	0	Elektrotechnika-elektronika	Villanyszerelő		7	7	0
Kunszentmiklós	Kunszentmiklós	028009	Virágh Gedeon Szakközépiskola és Szakiskola	állami	Szakiskola 9 - 13		1	0	Elektrotechnika-elektronika	Mechatronikai műszerész	10	5	9	1
Kunszentmiklós	Kunszentmiklós	028009	Virágh Gedeon Szakközépiskola és Szakiskola	állami	Szakiskola 9 - 13		1	0	Építészet	Festő, mázó, tapétázó			4	0
Kunszentmiklós	Kunszentmiklós	028009	Virágh Gedeon Szakközépiskola és Szakiskola	állami	Szakiskola 9 - 13		1	0	Faipar	Épületasztalos		15	11	0
Kunszentmiklós	Kunszentmiklós	028009	Virágh Gedeon Szakközépiskola és Szakiskola	állami	Szakiskola 9 - 13		1	0	Gépészet	Hegesztő	13	9	13	0

Tankerület	Település	OM azonosító	Intézmény neve	Fenntartó típusa (egyházi/magán/állami)	Feladatellátási hely	Köznevelési szerződés keretében látja el a feladatot	A feladatellátási hely típusa		Szakmacsoport	Szakképesítés	sikeresen vizsgázók száma szakképesítésenként			
							Szakiskola	Speciális szakiskola			2009/2010	2010/2011	2011/2012	ebből leányok száma
Kunszentmiklós	Kunszentmiklós	028009	Virágh Gedeon Szakközépiskola és Szakiskola	állami	Szakiskola 9 - 13		1	0	Ügyvitel	Irodai asszisztens		13	6	6
Kunszentmiklós	Kunszentmiklós	200545	Szent Imre Szakképző Iskola	magán	Szent Imre Szakképző Iskola		1	0	Építészet	Kőműves		15	7	0
Kunszentmiklós	Kunszentmiklós	200545	Szent Imre Szakképző Iskola	magán	Szent Imre Szakképző Iskola		1	0	Építészet	Ács, állványozó			4	0
Kunszentmiklós	Kunszentmiklós	200545	Szent Imre Szakképző Iskola	magán	Szent Imre Szakképző Iskola		1	0	Ügyvitel	Irodai asszisztens	16	18	7	5
Tiszakécske	Tiszakécske	027955	Móricz Zsigmond Általános Iskola Gimnázium, Szakképző Iskola, Kollégium, Alapfokú Művészetoktatási Intézmény és Pedagógiai Szakszolgálat	állami	Móricz Zsigmond Szakképző Iskola		1	0	Építészet	Kőműves	3	4	11	0
Tiszakécske	Tiszakécske	027955	Móricz Zsigmond Általános Iskola Gimnázium, Szakképző Iskola, Kollégium, Alapfokú Művészetoktatási Intézmény és Pedagógiai Szakszolgálat	állami	Móricz Zsigmond Szakképző Iskola		1	0	Építészet	Burkoló	6	5	8	0
Tiszakécske	Tiszakécske	027955	Móricz Zsigmond Általános Iskola Gimnázium, Szakképző Iskola, Kollégium, Alapfokú Művészetoktatási Intézmény és Pedagógiai Szakszolgálat	állami	Móricz Zsigmond Szakképző Iskola		1	0	Gépészet	Szerkezetlakatos		9	32	0
Tiszakécske	Tiszakécske	027955	Móricz Zsigmond Általános Iskola Gimnázium, Szakképző Iskola, Kollégium, Alapfokú Művészetoktatási Intézmény és Pedagógiai Szakszolgálat	állami	Móricz Zsigmond Szakképző Iskola		1	0	Kereskedelem- marketing, üzleti adminisztráció	Élelmiszer- és vegyiáru eladó	11	10	12	11
Tiszakécske	Tiszakécske	027955	Móricz Zsigmond Általános Iskola Gimnázium, Szakképző Iskola, Kollégium, Alapfokú Művészetoktatási Intézmény és Pedagógiai Szakszolgálat	állami	Móricz Zsigmond Szakképző Iskola		1	0	Mezőgazdaság	Növénytermesztési gépüzemeltető, gépkarbantartó	8	6	14	0
Tiszakécske	Tiszakécske	027955	Móricz Zsigmond Általános Iskola Gimnázium, Szakképző Iskola, Kollégium, Alapfokú Művészetoktatási Intézmény és Pedagógiai Szakszolgálat	állami	Móricz Zsigmond Szakképző Iskola		1	0	Vendéglátás- idegenforgalom	Pincér		8	11	7

5.2 Bácsalmás Járás adattáblái

36. Melléklet

Település neve	Óvodáskorúak száma (demográfia)	Ebből saját intézményben ellátottak száma	Saját intézmény(ek) maximális férőhelye összesen	Saját intézményben más településről bejáró ellátott	Más fenntartásában lévő intézményben ellátott	Ebből közoktatási megállapodás alapján ellátott	Ebből egyházi fenntartó intézményében	Egyéb ellátott	Ellátott óvodáskorúak aránya
Bácsalmás	236	0	0	0	205		0	205	87%
Bácsbokod	81	72	100	0	0		0	0	89%
Bácsborsód	34	30	37	4	0		0	0	100%
Bácsszőlős	13	0	0	0	12		0	12	92%

Település neve	Óvodáskorúak száma (demográfia)	Ebből saját intézményben ellátottak száma	Saját intézmény(ek) maximális férőhelye összesen	Saját intézményben más településről bejáró ellátott	Más fenntartásában lévő intézményben ellátott	Ebből közoktatási megállapodás alapján ellátott	Ebből egyházi fenntartó intézményében	Egyéb ellátott	Ellátott óvodáskorúak aránya
Csikéria	36	0	0	0	26		0	26	72%
Katymár	59	45	85	0	0		0	0	76%
Kunbaja	58	0	0	0	55		0	55	95%
Madaras	92	0	0	0	77		0	77	84%
Mátételke	17	0	0	0	14		0	14	82%
Tataháza	29	23	25	2	0		0	0	86%
Tankerület összesen	655	170	247	6	389	0	0	389	86%

37. Melléklet

Település neve	Általános iskoláskorúak száma (demográfia)	Ebből a településen lévő állami intézményben ellátottak száma	A településen lévő állami intézmény(ek) maximális férőhelye összesen	A településen lévő állami intézményben más településről bejáró ellátott	A településen egyházi fenntartásában lévő intézményben ellátott	Más településen lévő állami intézményben ellátottak száma	Más településen egyházi fenntartásában lévő intézményben ellátott	Egyéb ellátott
Bácsalmás	531	513	705	67	0	71	9	40
Bácsbokod	212	164	270	2	0	41	19	29
Bácsborsód	73	72	132	19	0	8	6	8
Bácsszőlős	33							
Csikéria	75	58	120	10	0	17	1	1
Katymár	192	135	210	0	0	59	6	24
Kunbaja	134	121	150	0	0	21	1	4
Madaras	245	228	320	1	0	36	10	19
Mátételke	45							
Tataháza	80	74	125	28	0	27	9	11
Tankerület összesen	1620	1365	2032	127	0	280	61	136

38. Melléklet Tanulói létszámadatok I- Integráltan oktatott, HH és HHH tanulók

Település	Fenntartó	Intézmény	Feladat-ellátási hely	Tanulók száma	Integráltan oktatott tanulók		Hátrányos helyzetű tanulók		Halmozottan hátrányos helyzetű tanulók		Bejáró tanulók
					fő	%	fő	%	fő	%	
Bácsalmás	Klebensberg Intézményfenntartó Központ	Bácsalmási Kistérségi Többcélú Társulás Általános Iskolája és Alapfokú Művészeti Iskolája	Bácsalmás - általános iskola feladatellátási hely	580	26	4,48	278	47,93	132	22,76	67
Bácsbokod	Klebensberg Intézményfenntartó Központ	Bácskai Általános Művelődési Központ	Bácskai ÁMK Általános Iskolájának Móra Ferenc Tagintézménye Bácsbokod	166	19	11,45	55	33,13	22	13,25	2
Bácsborsód	Klebensberg Intézményfenntartó Központ	Bácskai Általános Művelődési Központ	Bácskai ÁMK Általános Iskolájának Moholy Nagy László Tagintézménye	91	11	12,09	44	48,35	18	19,78	19

Település	Fenntartó	Intézmény	Feladat-ellátási hely	Tanulók száma	Integráltan oktatott tanulók		Hátrányos helyzetű tanulók		Halmozottan hátrányos helyzetű tanulók		Bejáró tanulók
					fő	%	fő	%	fő	%	
Csikéria	Klebelsberg Intézményfenntartó Központ	Bácsalmási Kistérségi Többcélú Társulás Általános Iskolája és Alapfokú Művészeti Iskolája	Csikériai tagintézmény - Feladatellátási hely	68	4	5,88	58	85,29	17	25,00	10
Katymár	Klebelsberg Intézményfenntartó Központ	Bácskai Általános Művelődési Központ	Bácskai ÁMK Általános Iskolájának Katymári Tagintézménye	135	5	3,70	87	64,44	62	45,93	0
Kunbaja	Klebelsberg Intézményfenntartó Központ	Bácsalmási Kistérségi Többcélú Társulás Általános Iskolája és Alapfokú Művészeti Iskolája	Kunbajai tagintézmény - Feladatellátási hely	121	4	3,31	85	70,25	28	23,14	0
Madaras	Klebelsberg Intézményfenntartó Központ	Bácsalmási Kistérségi Többcélú Társulás Általános Iskolája és Alapfokú Művészeti Iskolája	Madarasi tagintézmény - általános iskola feladatellátási hely	229	27	11,79	160	69,87	52	22,71	1
Tataháza	Klebelsberg Intézményfenntartó Központ	Bácskai Általános Művelődési Központ	Bácskai ÁMK Általános Iskolájának Tataházi Tagintézménye	102	11	10,78	63	61,76	31	30,39	28

39. Melléklet Tanulói létszámadatok

Település	Fenntartó	Intézmény	Feladat-ellátási hely	1. évfolyam		2. évfolyam		3. évfolyam		4. évfolyam		5. évfolyam		6. évfolyam		7. évfolyam		8. évfolyam		Összevont osztály		összesen		Iskolaotthonos	
				fő	oszt.	fő	oszt.	fő	oszt.	fő	oszt.	fő	oszt.	fő	oszt.	fő	oszt.	fő	oszt.	fő	oszt.	fő	oszt.	fő	csop.
Bácsalmás	Klebelsberg Intézményfenntartó Központ	Bácsalmási Kistérségi Többcélú Társulás Általános Iskolája és Alapfokú Művészeti Iskolája	Bácsalmás - általános iskola feladatellátási hely	74	3	65	3	84	4	74	3	74	3	67	3	67	3	75	3	53	4	580	29	0	0
Bácsbokod	Klebelsberg Intézményfenntartó Központ	Bácskai Általános Művelődési Központ	Bácskai ÁMK Általános Iskolájának Móra Ferenc Tagintézménye Bácsbokod	20	1	16	1	18	1	31	2	23	1	24	1	17	1	17	1	0	0	166	9	0	0
Bácsborsód	Klebelsberg Intézményfenntartó Központ	Bácskai Általános Művelődési Központ	Bácskai ÁMK Általános Iskolájának Moholy Nagy László Tagintézménye	14	1	10	1	10	1	12	1	12	1	11	1	11	1	11	1	0	0	91	8	0	0
Csikéria	Klebelsberg Intézményfenntartó Központ	Bácsalmási Kistérségi Többcélú Társulás Általános Iskolája és Alapfokú Művészeti Iskolája	Csikériai tagintézmény - Feladatellátási hely	9	1	9	1	7	1	6	1	8	1	8	1	11	1	10	1	0	0	68	8	0	0
Katymár	Klebelsberg Intézményfenntartó Központ	Bácskai Általános Művelődési Központ	Bácskai ÁMK Általános Iskolájának Katymári Tagintézménye	16	1	16	1	17	1	18	1	16	1	22	1	17	1	13	1	0	0	135	8	0	0
Kunbaja	Klebelsberg Intézményfenntartó Központ	Bácsalmási Kistérségi Többcélú Társulás Általános Iskolája és Alapfokú Művészeti Iskolája	Kunbajai tagintézmény - Feladatellátási hely	10	1	17	1	11	1	25	1	13	1	20	1	9	1	16	1	0	0	121	8	0	0
Madaras	Klebelsberg Intézményfenntartó Központ	Bácsalmási Kistérségi Többcélú Társulás Általános Iskolája és Alapfokú Művészeti Iskolája	Madarasi tagintézmény - általános iskola feladatellátási hely	23	1	29	2	35	2	25	2	30	2	30	2	28	2	29	2	0	0	229	15	0	0
Tataháza	Klebelsberg Intézményfenntartó Központ	Bácskai Általános Művelődési Központ	Bácskai ÁMK Általános Iskolájának Tataházi Tagintézménye	12	0	14	0	10	0	12	0	11	1	16	1	10	1	17	1	48	2	102	6	0	0

40. Melléklet Tanulói létszámadatok III.

Település	Fenntartó	Intézmény	Feladat-ellátási hely	Nemzetiségi nyelv	Nemzetiségi oktatás típusa	1. évfolyam	2. évfolyam	3. évfolyam	4. évfolyam	5. évfolyam	6. évfolyam	7. évfolyam	8. évfolyam	Osztályok száma	összesen
						fő	fő	fő	fő	fő	fő	fő	fő	oszt.	fő
Bácsalmás	Klebelsberg Intézményfenntartó Központ	Bácsalmási Kistérségi Többcélú Társulás Általános Iskolája és Alapfokú Művészeti Iskolája	Bácsalmás - általános iskola feladatellátási hely	nemzetiségi horvát	Nyelvoktató	6	7	9	9	5	3	4	1	0	44
Bácsalmás	Klebelsberg Intézményfenntartó Központ	Bácsalmási Kistérségi Többcélú Társulás Általános Iskolája és Alapfokú Művészeti Iskolája	Bácsalmás - általános iskola feladatellátási hely	nemzetiségi német	Nyelvoktató	64	49	65	54	57	51	45	39	0	424
Bácsbokod	Klebelsberg Intézményfenntartó Központ	Bácskai Általános Művelődési Központ	Bácskai ÁMK Általános Iskolájának Móra Ferenc Tagintézménye Bácsbokod	nemzetiségi német	Nyelvoktató	20	15	18	30	23	24	17	14	0	161
Bácsborsód	Klebelsberg Intézményfenntartó Központ	Bácskai Általános Művelődési Központ	Bácskai ÁMK Általános Iskolájának Moholy Nagy László Tagintézménye	nemzetiségi német	Nyelvoktató	13	10	9	11	12	11	11	9	0	86
Csikéria	Klebelsberg Intézményfenntartó Központ	Bácsalmási Kistérségi Többcélú Társulás Általános Iskolája és Alapfokú Művészeti Iskolája	Csikériai tagintézmény - Feladatellátási hely	nemzetiségi német	Nyelvoktató	9	9	7	6	8	8	11	10	0	68
Katymár	Klebelsberg Intézményfenntartó Központ	Bácskai Általános Művelődési Központ	Bácskai ÁMK Általános Iskolájának Katymári Tagintézménye	nemzetiségi horvát	Nyelvoktató	5	1	2	4	2	2	3	4	0	23
Katymár	Klebelsberg Intézményfenntartó Központ	Bácskai Általános Művelődési Központ	Bácskai ÁMK Általános Iskolájának Katymári Tagintézménye	nemzetiségi német	Nyelvoktató	11	15	15	14	14	20	14	9	0	112
Kunbaja	Klebelsberg Intézményfenntartó Központ	Bácsalmási Kistérségi Többcélú Társulás Általános Iskolája és Alapfokú Művészeti Iskolája	Kunbajai tagintézmény - Feladatellátási hely	nemzetiségi német	Nyelvoktató	10	17	11	25	13	20	9	16	0	121

41. Melléklet Kihasználtsági mutatók										
Település	Fenntartó	Intézmény	Feladat-ellátási hely	Főállású pedagógus	Tanulók száma	Osztályok száma	Tanuló/ pedagógus	Tanuló/osztály	Épület kapacitás	Kihasználtság %
Bácsalmás	Klebensberg Intézményfenntartó Központ	Bácsalmási Kistérségi Többcélú Társulás Általános Iskolája és Alapfokú Művészeti Iskolája	Bácsalmás - általános iskola feladatellátási hely	44	580	29	13,18	20,00	705	0,82
Bácsbokod	Klebensberg Intézményfenntartó Központ	Bácskai Általános Művelődési Központ	Bácskai ÁMK Általános Iskolájának Móra Ferenc Tagintézménye Bácsbokod	17	166	9	9,76	18,44	270	0,61
Bácsborsód	Klebensberg Intézményfenntartó Központ	Bácskai Általános Művelődési Központ	Bácskai ÁMK Általános Iskolájának Moholy Nagy László Tagintézménye	11	91	8	8,27	11,38	132	0,69
Csikéria	Klebensberg Intézményfenntartó Központ	Bácsalmási Kistérségi Többcélú Társulás Általános Iskolája és Alapfokú Művészeti Iskolája	Csikériai tagintézmény - Feladatellátási hely	9	68	8	7,56	8,50	120	0,57
Katymár	Klebensberg Intézményfenntartó Központ	Bácskai Általános Művelődési Központ	Bácskai ÁMK Általános Iskolájának Katymári Tagintézménye	12	135	8	11,25	16,88	210	0,64
Kunbaja	Klebensberg Intézményfenntartó Központ	Bácsalmási Kistérségi Többcélú Társulás Általános Iskolája és Alapfokú Művészeti Iskolája	Kunbajai tagintézmény - Feladatellátási hely	12	121	8	10,08	15,13	150	0,81
Madaras	Klebensberg Intézményfenntartó Központ	Bácsalmási Kistérségi Többcélú Társulás Általános Iskolája és Alapfokú Művészeti Iskolája	Madarasi tagintézmény - általános iskola feladatellátási hely	24	229	15	9,54	15,27	320	0,72
Tataháza	Klebensberg Intézményfenntartó Központ	Bácskai Általános Művelődési Központ	Bácskai ÁMK Általános Iskolájának Tataházi Tagintézménye	9	102	6	11,33	17,00	125	0,82

42. Melléklet Épületjellemzők									
Település	Fenntartó	Intézmény	Feladat-ellátási hely	Tanulók száma	Osztályok száma	Tantermek száma	Szaktanterem	Torna-terem	Torna-szoba
Bácsbokod	Klebensberg Intézményfenntartó Központ	Bácskai Általános Művelődési Központ	Bácskai ÁMK Általános Iskolájának Móra Ferenc Tagintézménye Bácsbokod	166	9	17	3	1	0
Bácsborsód	Klebensberg Intézményfenntartó Központ	Bácskai Általános Művelődési Központ	Bácskai ÁMK Általános Iskolájának Moholy Nagy László Tagintézménye	91	8	4	5	0	1
Csikéria	Klebensberg Intézményfenntartó Központ	Bácsalmási Kistérségi Többcélú Társulás Általános Iskolája és Alapfokú Művészeti Iskolája	Csikériai tagintézmény - Feladatellátási hely	68	8	8	1	1	0
Katymár	Klebensberg Intézményfenntartó Központ	Bácskai Általános Művelődési Központ	Bácskai ÁMK Általános Iskolájának Katymári Tagintézménye	135	8	5	7	1	1
Kunbaja	Klebensberg Intézményfenntartó Központ	Bácsalmási Kistérségi Többcélú Társulás Általános Iskolája és Alapfokú Művészeti Iskolája	Kunbajai tagintézmény - Feladatellátási hely	121	8	8	1	1	0
Madaras	Klebensberg Intézményfenntartó Központ	Bácsalmási Kistérségi Többcélú Társulás Általános Iskolája és Alapfokú Művészeti Iskolája	Madarasi tagintézmény - általános iskola feladatellátási hely	229	15	8	9	1	0
Tataháza	Klebensberg Intézményfenntartó Központ	Bácskai Általános Művelődési Központ	Bácskai ÁMK Általános Iskolájának Tataházi Tagintézménye	102	6	8	1	1	0

43. Melléklet Pedagógus létszámadatok

Település	Fenntartó	Intézmény	Feladat-ellátási hely	Főállású pedagógus	Főállású pedagógus életkor szerint									
Bácsalmás	Klebensberg Intézményfenntartó Központ	Bácsalmási Kistérségi Többcélú Társulás Általános Iskolája és Alapfokú Művészeti Iskolája	Bácsalmás - általános iskola feladatellátási hely	44	0	1	0	4	12	11	10	5	1	0
Bácsbokod	Klebensberg Intézményfenntartó Központ	Bácskai Általános Művelődési Központ	Bácskai ÁMK Általános Iskolájának Móra Ferenc Tagintézménye Bácsbokod	17	0	1	3	3	1	2	3	4	0	0
Bácsborsód	Klebensberg Intézményfenntartó Központ	Bácskai Általános Művelődési Központ	Bácskai ÁMK Általános Iskolájának Moholy Nagy László Tagintézménye	11	0	0	2	2	2	0	2	3	0	0
Csikéria	Klebensberg Intézményfenntartó Központ	Bácsalmási Kistérségi Többcélú Társulás Általános Iskolája és Alapfokú Művészeti Iskolája	Csikériai tagintézmény - Feladatellátási hely	9	0	2	0	1	2	1	3	0	0	0
Katymár	Klebensberg Intézményfenntartó Központ	Bácskai Általános Művelődési Központ	Bácskai ÁMK Általános Iskolájának Katymári Tagintézménye	12	0	0	0	5	4	0	1	2	0	0
Kunbaja	Klebensberg Intézményfenntartó Központ	Bácsalmási Kistérségi Többcélú Társulás Általános Iskolája és Alapfokú Művészeti Iskolája	Kunbajai tagintézmény - Feladatellátási hely	12	0	0	1	3	2	4	1	1	0	0
Madaras	Klebensberg Intézményfenntartó Központ	Bácsalmási Kistérségi Többcélú Társulás Általános Iskolája és Alapfokú Művészeti Iskolája	Madarasi tagintézmény - általános iskola feladatellátási hely	24	0	0	3	5	3	6	3	4	0	0
Tataháza	Klebensberg Intézményfenntartó Központ	Bácskai Általános Művelődési Központ	Bácskai ÁMK Általános Iskolájának Tataházi Tagintézménye	9	0	0	0	0	1	1	4	3	0	0

44. Melléklet Pedagógus létszámadatok

Település	Fenntartó	Intézmény	Feladat-ellátási hely	Főállású pedagógus	Pedagógus munkaidő szerint			Pedagógus végzettség								Nevelő és oktató munkát segítő	
Bácsalmás	Klebensberg Intézményfenntartó Központ	Bácsalmási Kistérségi Többcélú Társulás Általános Iskolája és Alapfokú Művészeti Iskolája	Bácsalmás - általános iskola feladatellátási hely	44	44	0	0	1	21	4	14	3	0	1	0	2	0
Bácsbokod	Klebensberg Intézményfenntartó Központ	Bácskai Általános Művelődési Központ	Bácskai ÁMK Általános Iskolájának Móra Ferenc Tagintézménye Bácsbokod	17	17	0	0	0	9	1	7	0	0	0	0		
Bácsborsód	Klebensberg Intézményfenntartó Központ	Bácskai Általános Művelődési Központ	Bácskai ÁMK Általános Iskolájának Moholy Nagy László Tagintézménye	11	11	0	0	0	5	0	6	0	0	0	0		
Csikéria	Klebensberg Intézményfenntartó Központ	Bácsalmási Kistérségi Többcélú Társulás Általános Iskolája és Alapfokú Művészeti Iskolája	Csikériai tagintézmény - Feladatellátási hely	9	9	0	0	0	5	4	0	0	0	0	0		
Katymár	Klebensberg Intézményfenntartó Központ	Bácskai Általános Művelődési Központ	Bácskai ÁMK Általános Iskolájának Katymári Tagintézménye	12	12	0	0	0	5	4	3	0	0	0	0		
Kunbaja	Klebensberg Intézményfenntartó Központ	Bácsalmási Kistérségi Többcélú Társulás Általános Iskolája és Alapfokú Művészeti Iskolája	Kunbajai tagintézmény - Feladatellátási hely	12	10	2	1	1	4	1	5	0	0	1	0		
Madaras	Klebensberg Intézményfenntartó Központ	Bácsalmási Kistérségi Többcélú Társulás Általános Iskolája és Alapfokú Művészeti Iskolája	Madarasi tagintézmény - általános iskola feladatellátási hely	24	24	0	0	2	9	1	11	1	0	0	0		

Település	Fenntartó	Intézmény	Feladat-ellátási hely	Főállású pedagógus	Pedagógus munkaidő szerint			Pedagógus végzettség								Nevelő és oktató munkát segítő	
Tataháza	Klebelsberg Intézményfenntartó Központ	Bácskai Általános Művelődési Központ	Bácskai ÁMK Általános Iskolájának Tataházi Tagintézménye	9	9	0	0	0	4	5	0	0	0	0	0		

45. Melléklet Tanulói létszámadatok

Település	Fenntartó	Intézmény	Feladat-ellátási hely	Tanszak	Tanulók száma művészeti áganként				Tanuló összesen
					táncművészet	zeneművészet	képző- és iparművészet	szín- és bábművészet	
Bácsalmás	alapítvány	Danubia Alapfokú Művészetoktatási Intézmény	Bácsalmási tagiskola	Szintetizátor tanszak	0	17	0	0	17
Bácsalmás	állami szerv	Liszt Ferenc Alapfokú Művészetoktatási Intézmény	Bácsalmási telephely	Zongora	0	21	0	0	21
Bácsbokod	alapítvány	Danubia Alapfokú Művészetoktatási Intézmény	Bácsbokodi tagiskola	Furulya	0	18	0	0	18
Bácsbokod	alapítvány	Danubia Alapfokú Művészetoktatási Intézmény	Bácsbokodi tagiskola	Színjáték tanszak	0	0	0	16	16
Bácsbokod	alapítvány	Danubia Alapfokú Művészetoktatási Intézmény	Bácsbokodi tagiskola	Zongora	0	7	0	0	7
Bácsbokod	alapítvány	Moholy -Nagy László Alapfokú Művészetoktatási Intézmény	MÓRA FERENC ÁMK , BÁC SBOKOD	Tűzzománckészítő	0	0	38	0	38
Bácsborsód	alapítvány	Moholy -Nagy László Alapfokú Művészetoktatási Intézmény	MOHOLY-NAGY LÁSZLÓ ÁLT ISK BÁC SBORSÓD	Festészet	0	0	40	0	40
Madaras	állami szerv	Bácsalmási Kistérségi Többcélú Társulás Általános Iskolája és Alapfokú Művészeti Iskolája	Madaras - műv.okt. Feladatellátási hely	Főtanszak Szolfézs	0	9	0	0	9
Madaras	állami szerv	Bácsalmási Kistérségi Többcélú Társulás Általános Iskolája és Alapfokú Művészeti Iskolája	Madaras - műv.okt. Feladatellátási hely	Furulya	0	28	0	0	28
Madaras	állami szerv	Bácsalmási Kistérségi Többcélú Társulás Általános Iskolája és Alapfokú Művészeti Iskolája	Madaras - műv.okt. Feladatellátási hely	Fuvola	0	10	0	0	10
Madaras	állami szerv	Bácsalmási Kistérségi Többcélú Társulás Általános Iskolája és Alapfokú Művészeti Iskolája	Madaras - műv.okt. Feladatellátási hely	Harsona	0	5	0	0	5
Madaras	állami szerv	Bácsalmási Kistérségi Többcélú Társulás Általános Iskolája és Alapfokú Művészeti Iskolája	Madaras - műv.okt. Feladatellátási hely	Klarinét	0	10	0	0	10
Madaras	állami szerv	Bácsalmási Kistérségi Többcélú Társulás Általános Iskolája és Alapfokú Művészeti Iskolája	Madaras - műv.okt. Feladatellátási hely	Kürt	0	2	0	0	2
Madaras	állami szerv	Bácsalmási Kistérségi Többcélú Társulás Általános Iskolája és Alapfokú Művészeti Iskolája	Madaras - műv.okt. Feladatellátási hely	Szaxofon	0	3	0	0	3
Madaras	állami szerv	Bácsalmási Kistérségi Többcélú Társulás Általános Iskolája és Alapfokú Művészeti Iskolája	Madaras - műv.okt. Feladatellátási hely	Trombita	0	6	0	0	6

Település	Fenntartó	Intézmény	Feladat-ellátási hely	Tanszak	Tanulók száma művészeti áganként				Tanuló összesen
					táncművészet	zeneművészet	képző- és iparművészet	szín- és bábművészet	
Madaras	állami szerv	Bácsalmási Kistérségi Többcélú Társulás Általános Iskolája és Alapfokú Művészeti Iskolája	Madaras - műv.okt. Feladatellátási hely	Tuba	0	2	0	0	2
Madaras	állami szerv	Bácsalmási Kistérségi Többcélú Társulás Általános Iskolája és Alapfokú Művészeti Iskolája	Madaras - műv.okt. Feladatellátási hely	Zongora	0	7	0	0	7
Tataháza	alapítvány	Danubia Alapfokú Művészetoktatási Intézmény	Tataházi tagiskola	Furulya	0	14	0	0	14
Tataháza	alapítvány	Danubia Alapfokú Művészetoktatási Intézmény	Tataházi tagiskola	Zongora	0	14	0	0	14

46. Melléklet Pedagógus adatok

Település	Fenntartó	Intézmény	Tanuló összesen	Pedagógus munkaidő szerint			Pedagógus végzettség szerint	
				teljes	rész	óraadó	szakképzett	szakképzettség nélkül
Bácsalmás	alapítvány	Danubia Alapfokú Művészetoktatási Intézmény	17	0	1	0	1	0
Bácsalmás	állami szerv	Liszt Ferenc Alapfokú Művészetoktatási Intézmény	21	1	0	0	1	0
Bácsbokod	alapítvány	Danubia Alapfokú Művészetoktatási Intézmény	41	2	0	1	1	0
Bácsbokod	alapítvány	Moholy -Nagy László Alapfokú Művészetoktatási Intézmény	38				0	0
Bácsborsód	alapítvány	Moholy -Nagy László Alapfokú Művészetoktatási Intézmény	40				0	0
Madaras	állami szerv	Bácsalmási Kistérségi Többcélú Társulás Általános Iskolája és Alapfokú Művészeti Iskolája	80	3	0	0	3	0
Tataháza	alapítvány	Danubia Alapfokú Művészetoktatási Intézmény	28	0	2	0	2	0

47. Melléklet Tanulói létszámadatok I.

Település	Fenntartó	Intézmény	Feladat-ellátási hely	Tanulók száma	Integráltan oktatott tanulók		Hátrányos helyzetű tanulók		Halmozottan hátrányos helyzetű tanulók		Bejáró tanulók
					fő	%	fő	%	fő	%	
Bácsalmás	Klebensberg Intézményfenntartó Központ	Hunyadi János Gimnázium és Szakiskola	Gimnázium	209	0	0,00	43	20,57	4	1,91	118

48. Melléklet Tanulói létszámadatok II.

Település	Fenntartó	Intézmény	Feladat-ellátási hely	5. évfolyam		6. évfolyam		7. évfolyam		8. évfolyam		9. évfolyam		10. évfolyam		11. évfolyam		12. évfolyam		13. évfolyam		összesen		4 éves felnőttoktatás nappali munkarendben		4 éves felnőttoktatás esti munkarendben		4 éves felnőttoktatás levelező munkarendben		4 éves felnőttoktatás sajátos munkarendben	
				fő	oszt.	fő	oszt.	fő	oszt.	fő	oszt.	fő	oszt.	fő	oszt.	fő	oszt.	fő	oszt.	fő	oszt.	fő	oszt.	fő	csop.	fő	csop.	fő	csop.	fő	csop.
Bácsalmás	Klebensberg Intézményfenntartó Központ	Hunyadi János Gimnázium és Szakiskola	Gimnázium	0	0	0	0	22	1	0	0	40	2	54	2	44	2	49	2	0	0	209	9	0	0	0	0	0	0	0	0

49. Melléklet Pedagógus létszámadatok II.														
Település	Fenntartó	Intézmény	Feladat-ellátási hely	Főállású pedagógus	Főállású pedagógus életkor szerint									
					<25 év	25-29 év	30-34 év	35-39 év	40-44 év	45-49 év	50-54 év	55-59 év	60-64 év	65< év
Bácsalmás	Klebelsberg Intézményfenntartó Központ	Hunyadi János Gimnázium és Szakiskola	Gimnázium	22	0	2	3	6	5	2	3	1	0	0

50. Melléklet Pedagógus létszámadatok I.															
Település	Fenntartó	Intézmény	Feladat-ellátási hely	Főállású pedagógus	Pedagógus munkaidő szerint			Pedagógus végzettség						Nevelő és oktató munkát segítő	
					teljes	rész	óraadó	középiskolai tanár	Általános iskolai tanár	Gyógypedagógus	Szakoktató	Pedagógusképesítéssel rendelkező, egyéb felsőfokú végzettségű	Képesítés nélküli	teljes	rész
Bácsalmás	Klebelberg Intézményfenntartó Központ	Hunyadi János Gimnázium és Szakiskola	Gimnázium	22	20	2	3	22	0	0	0	0	0	0	1

51. Melléklet Kihasznátsági mutatók												
Település	Fenntartó	Intézmény	Feladat-ellátási hely	Főállású pedagógus	Tanulók száma	Bejáró tanulók	Osztályok száma	Tanuló/ pedagógus	Tanuló/osztály	Épület kapacitás	Kihasznátság %	
Bácsalmás	Klebelberg Intézményfenntartó Központ	Hunyadi János Gimnázium és Szakiskola	Gimnázium	22	209	118	9	9,50	23,22	455	0,46	

52. Melléklet Épületjellemzők										
Település	Fenntartó	Intézmény	Feladat-ellátási hely	Tanulók száma	Osztályok száma	Tantermek száma	Szaktanterem	Torna-terem	Torna-szoba	
Bácsalmás	Klebelberg Intézményfenntartó Központ	Hunyadi János Gimnázium és Szakiskola	Gimnázium	209	9	10	3	1	0	

5.3 Baja Járás adattáblái

53. Melléklet									
Település neve	Óvodáskorúak száma (demográfia)	Ebből saját intézményben ellátottak száma	Saját intézmény(ek) maximális férőhelye összesen	Saját intézményben más településről bejáró ellátott	Más fenntartásában lévő intézményben ellátott	Ebből közoktatási megállapodás alapján ellátott	Ebből egyházi fenntartó intézményében	Egyéb ellátott	Ellátott óvodáskorúak aránya
Bácsszentgyörgy	7								
Baja	1330	904	939	4	272		107	165	89%
Bátmonostor	49	37	52	0	0		0	0	76%
Csátalja	33	25	60	1	0		0	0	79%
Csávoly	69	52	54	1	0		0	0	77%
Dávod	51	46	81	2	0		0	0	94%
Dunafalva	25	20	25	0	0		0	0	80%
Érsekcsanád	118	124	138	2	0		0	0	107%
Érsekhalma	21	16	25	0	0		0	0	76%
Felsőszentiván	44	41	75	1	0		0	0	95%
Gara	65	51	80	1	0		0	0	80%
Hercegszántó	57	48	75	14	0		0	0	109%
Nagybaracska	70	56	90	1	0		0	0	81%
Nemesnádudvar	71	71	87	10	0		0	0	114%

Település neve	Óvodáskorúak száma (demográfia)	Ebből saját intézményben ellátottak száma	Saját intézmény(ek) maximális férőhelye összesen	Saját intézményben más településről bejáró ellátott	Más fenntartásában lévő intézményben ellátott	Ebből közoktatási megállapodás alapján ellátott	Ebből egyházi fenntartó intézményében	Egyéb ellátott	Ellátott óvodáskorúak aránya
Sükösd	161	114	132	0	0		0	0	71%
Szeremle	55	34	50	1	0		0	0	64%
Vaskút	141	112	151	2	0		0	0	81%
Tankerület összesen	2367	1751	2114	40	272	0	107	165	87%

54. Melléklet

Település neve	Általános iskoláskorúak száma (demográfia)	Ebből a településen lévő állami intézményben ellátottak száma	A településen lévő állami intézmény(ek) maximális férőhelye összesen	A településen lévő állami intézményben más településről bejáró ellátott	A településen egyházi fenntartásában lévő intézményben ellátott	Más településen lévő állami intézményben ellátottak száma	Más településen egyházi fenntartásában lévő intézményben ellátott	Egyéb ellátott
Bácsszentgyörgy	14							
Baja	2605	1447	2204	138	420	96	5	17
Bátmonostor	102	33	50	2	0	63	14	17
Csátalja	98	81	224	7	0	25	6	15
Csávoly	151	115	204	5	0	36	5	11
Dávod	138	116	281	21	0	29	17	20
Dunafalva	51	22	50	3	0	21	10	10
Érsekcsanád	275	212	288	4	0	36	37	64
Érsekhalma	66	19	64	0	0	37	3	6
Felsőszentiván	157	128	174	4	0	28	11	16
Gara	170	117	220	11	0	40	19	28
Hercegszántó	144	0	0	0	0	50	16	44
Nagybaracska	165	141	224	2	0	42	12	14
Nemesnádudvar	132	104	208	42	0	14	13	29
Sükösd	292	186	309	5	0	103	23	40
Szeremle	108	69	176	23	0	22	26	28
Vaskút	268	177	400	19	0	51	28	68
Tankerület összesen	4936	2967	5076	286	420	693	245	427

55. Melléklet Tanulói létszámadatok I- Integráltan oktatott, HH és HHH tanulók

Település	Fenntartó	Intézmény	Feladat-ellátási hely	Tanulók száma	Integráltan oktatott tanulók		Hátrányos helyzetű tanulók		Halmozottan hátrányos helyzetű tanulók		Bejáró tanulók
					fő	%	fő	%	fő	%	
Baja	Eötvös József Főiskola	Eötvös József Főiskola Gyakorló Általános Iskolája	Eötvös József Főiskola Gyakorló Általános Iskolája	544	24	4,41	96	17,65	3	0,55	87

Település	Fenntartó	Intézmény	Feladat-ellátási hely	Tanulók száma	Integráltan oktatott tanulók		Hátrányos helyzetű tanulók		Halmozottan hátrányos helyzetű tanulók		Bejáró tanulók
					fő	%	fő	%	fő	%	
Baja	Klebelsberg Intézményfenntartó Központ	Bács-Kiskun Megyei Önkormányzat Bajai Óvodája, Általános Iskolája, Speciális Szakiskolája, Kollégiuma, Egységes Gyógypedagógiai Módszertani Intézménye és Gyermekotthona	Általános iskola (értelmi fogyatékos)	182	0	0,00	118	64,84	55	30,22	59
Baja	Klebelsberg Intézményfenntartó Központ	Sugovica Általános Iskola és Sportiskola	Sugivica Általános Iskola és Sportiskola	724	34	4,70	227	31,35	45	6,22	44
Baja	Klebelsberg Intézményfenntartó Központ	SZENTISTVÁNI ÁLTALÁNOS ISKOLA	Szentistváni Általános Iskola	265	6	2,26	77	29,06	4	1,51	0
Baja	Klebelsberg Intézményfenntartó Központ	ÚJVÁROSI ÁLTALÁNOS ISKOLA	Újvárosi Általános Iskola	266	22	8,27	94	35,34	12	4,51	11
Baja	Klebelsberg Intézményfenntartó Központ	ÚJVÁROSI ÁLTALÁNOS ISKOLA	Újvárosi Általános Iskola Felsővárosi telephely	138	37	26,81	77	55,80	20	14,49	19
Baja	Klebelsberg Intézményfenntartó Központ	ÚJVÁROSI ÁLTALÁNOS ISKOLA	Újvárosi Általános iskola speciális iskolája	10	0	0,00	5	50,00	0	0,00	5
Baja	Miasszonyunkról Nevezett Kalocsai Iskolánővérek Társulata	Szent László Általános Művelődési Központ	Szent László ÁMK Általános Iskolája	284	36	12,68	90	31,69	4	1,41	62
Baja	Miasszonyunkról Nevezett Kalocsai Iskolánővérek Társulata	Szent László Általános Művelődési Központ	Szent László ÁMK Lukin László Ének-Zenei Általános Iskolája	136	8	5,88	37	27,21	1	0,74	11
Baja	MNÁMK Intézményfenntartó és Működtető Közalapítvány	Magyarországi Németek Általános Művelődési Központja	MNÁMK Általános Iskola	300	0	0,00	36	12,00	1	0,33	57
Bátmonostor	Klebelsberg Intézményfenntartó Központ	Vaskúti Általános Iskola, Óvoda és Bölcsőde	Vaskúti Általános Iskola, Óvoda és Bölcsőde Becsei Töttös Általános Iskola	35	2	5,71	16	45,71	6	17,14	2
Csátalja	Klebelsberg Intézményfenntartó Központ	Csátalja-Nagybaracska Általános Művelődési Központ	Csátalja-Nagybaracska ÁMK Csátaljai Általános Iskolája	88	5	5,68	37	42,05	8	9,09	7
Csávoly	Klebelsberg Intézményfenntartó Központ	Felső-Bácskai Általános Művelődési Központ	Felső-Bácskai ÁMK Általános Iskola és Alapfokú Művészetoktatási Intézmény Csávolyi Tagintézménye	120	11	9,17	51	42,50	15	12,50	5
Dávod	Klebelsberg Intézményfenntartó Központ	Forrás Általános Iskola, Óvoda és Könyvtár Dávod	Forrás Általános Iskola, Óvoda és Könyvtár	137	15	10,95	77	56,20	4	2,92	21
Dunafalva	Klebelsberg Intézményfenntartó Központ	Szeremle-Dunafalva Általános Művelődési Központ	Feladatellátási hely	25	1	4,00	22	88,00	0	0,00	3
Érsekcsanád	Klebelsberg Intézményfenntartó Központ	Sükkösd-Érsekcsanád Általános Művelődési Központ	Sükkösd-Érsekcsnád ÁMK Bíber János Általános Iskolai és Alapfokú Művészetoktatási Tagintézménye	216	11	5,09	93	43,06	17	7,87	4
Érsekhalma	Klebelsberg Intézményfenntartó Központ	Felső-Bácskai Általános Művelődési Központ	Felső-Bácskai ÁMK Általános Iskola és Alapfokú Művészetoktatási Intézmény Érsekhalmai Tagintézménye	19	2	10,53	11	57,89	5	26,32	0
Felsőszentiván	Klebelsberg Intézményfenntartó Központ	Bácskai Általános Művelődési Központ	Bácskai ÁMK Arany János Általános Iskolája	132	3	2,27	79	59,85	31	23,48	4
Gara	Klebelsberg Intézményfenntartó Központ	Gara-Bácsszentgyörgy Általános Művelődési Központ	Nemzetiségi Tagozatos Általános Iskola	128	8	6,25	0	0,00	0	0,00	11

Település	Fenntartó	Intézmény	Feladat-ellátási hely	Tanulók száma	Integráltan oktatott tanulók		Hátrányos helyzetű tanulók		Halmozottan hátrányos helyzetű tanulók		Bejáró tanulók
					fő	%	fő	%	fő	%	
Hercegszántó	Országos Horvát Önkormányzat	Horvát Tanítási Nyelvű Óvoda, Általános Iskola és Diákotthon	Általános Iskola- felső tagozat	76	9	11,84	49	64,47	0	0,00	13
Hercegszántó	Országos Horvát Önkormányzat	Horvát Tanítási Nyelvű Óvoda, Általános Iskola és Diákotthon	Horvát Iskola-alsó tagozat	90	14	15,56	53	58,89	2	2,22	12
Nagybaracska	Klebelsberg Intézményfenntartó Központ	Csátalja-Nagybaracska Általános Művelődési Központ	Csátalja-Nagybaracska ÁMK Általános Iskolája Simonyi Márton Nagybaracscai Tagintézménye	143	6	4,20	75	52,45	12	8,39	2
Nemesnádudvar	Klebelsberg Intézményfenntartó Központ	Felső-Bácskai Általános Művelődési Központ	Felső-Bácskai ÁMK Általános Iskola és Alapfokú Művészetoktatási Intézmény Nemesnádudvar	146	13	8,90	28	19,18	7	4,79	42
Sükösd	Klebelsberg Intézményfenntartó Központ	Sükösd-Érsekcsanád Általános Művelődési Központ	Sükösd-Érsekcsanád ÁMK Sükösdi Általános Iskolája	191	26	13,61	107	56,02	55	28,80	5
Szeremle	Klebelsberg Intézményfenntartó Központ	Szeremle-Dunafalva Általános Művelődési Központ	Feladatellátási hely	92	20	21,74	50	54,35	9	9,78	23
Vaskút	Klebelsberg Intézményfenntartó Központ	Vaskúti Általános Iskola, Óvoda és Bölcsőde	Vaskúti Általános Iskola, Óvoda és Bölcsőde Általános Iskola	196	16	8,16	103	52,55	20	10,20	19

56. Melléklet Tanulói létszámadatok

Település	Fenntartó	Intézmény	Feladat-ellátási hely	1. évfolyam		2. évfolyam		3. évfolyam		4. évfolyam		5. évfolyam		6. évfolyam		7. évfolyam		8. évfolyam		Összevont osztály		összesen		Iskolaotthonos	
				fő	oszt.	fő	oszt.	fő	oszt.	fő	oszt.	fő	oszt.	fő	oszt.	fő	oszt.	fő	oszt.	fő	oszt.	fő	oszt.	fő	csop.
Baja	Eötvös József Főiskola	Eötvös József Főiskola Gyakorló Általános Iskolája	Eötvös József Főiskola Gyakorló Általános Iskolája	85	3	68	3	68	3	59	3	75	3	74	3	59	3	56	3	0	0	544	24	0	0
Baja	Klebelsberg Intézményfenntartó Központ	Bács-Kiskun Megyei Önkormányzat Bajai Óvodája, Általános Iskolája, Speciális Szakiskolája, Kollégiuma, Egységes Gyógypedagógiai Módszertani Intézménye és Gyermekotthona	Általános iskola (értelmi fogyatékos)	19	2	9	1	13	1	27	3	27	2	25	2	34	2	28	2	29	3	182	18	24	3
Baja	Klebelsberg Intézményfenntartó Központ	Sugovica Általános Iskola és Sportiskola	Sugivica Általános Iskola és Sportiskola	82	4	95	4	101	4	86	4	95	4	96	4	95	4	74	4	0	0	724	32	103	4
Baja	Klebelsberg Intézményfenntartó Központ	SZENTISTVÁNI ÁLTALÁNOS ISKOLA	Szentistváni Általános Iskola	42	2	42	2	28	1	35	2	30	1	27	1	37	2	24	1	0	0	265	12	0	0
Baja	Klebelsberg Intézményfenntartó Központ	ÚJVÁROSI ÁLTALÁNOS ISKOLA	Újvárosi Általános Iskola	27	1	32	2	34	2	37	2	46	2	25	1	29	1	36	2	0	0	266	13	0	0
Baja	Klebelsberg Intézményfenntartó Központ	ÚJVÁROSI ÁLTALÁNOS ISKOLA	Újvárosi Általános Iskola Felsővárosi telephely	16	1	19	1	13	1	19	1	15	1	19	1	19	1	18	1	0	0	138	8	0	0
Baja	Klebelsberg Intézményfenntartó Központ	ÚJVÁROSI ÁLTALÁNOS ISKOLA	Újvárosi Általános iskola speciális iskolája	3	1	4	1	0	0	1	1	1	1	1	1	0	0	0	0	0	0	10	5	0	0
Baja	Miasszonyunkról Nevezett Kalocsai Iskolánővérek Társulata	Szent László Általános Művelődési Központ	Szent László ÁMK Általános Iskolája	44	2	41	2	34	2	41	2	40	2	44	2	19	1	21	1	0	0	284	14	0	0
Baja	Miasszonyunkról Nevezett Kalocsai Iskolánővérek Társulata	Szent László Általános Művelődési Központ	Szent László ÁMK Lukin László Ének-Zenei Általános Iskolája	18	1	15	1	20	1	21	1	15	1	17	1	13	1	17	1	0	0	136	8	0	0

Település	Fenntartó	Intézmény	Feladat-ellátási hely	1. évfolyam		2. évfolyam		3. évfolyam		4. évfolyam		5. évfolyam		6. évfolyam		7. évfolyam		8. évfolyam		Összevont osztály		összesen		Iskolaotthonos	
				fő	oszt.	fő	oszt.	fő	oszt.	fő	oszt.	fő	oszt.	fő	oszt.	fő	oszt.	fő	oszt.	fő	oszt.	fő	oszt.	fő	csop.
Baja	MNÁMK Intézményfenntartó és Működtető Közalapítvány	Magyarországi Németek Általános Művelődési Központja	MNÁMK Általános Iskola	61	3	47	2	59	3	40	2	38	2	28	1	14	1	13	1	0	0	300	15	61	3
Bátmonostor	Klebelsberg Intézményfenntartó Központ	Vaskúti Általános Iskola, Óvoda és Bölcsőde	Vaskúti Általános Iskola, Óvoda és Bölcsőde Becsei Töttös Általános Iskola	7	1	10	1	8	1	10	1	0	0	0	0	0	0	0	0	0	0	35	4	0	0
Csátalja	Klebelsberg Intézményfenntartó Központ	Csátalja-Nagybaracska Általános Művelődési Központ	Csátalja-Nagybaracska ÁMK Csátaljai Általános Iskolája	10	1	9	1	9	1	14	1	11	1	13	1	9	1	13	1	0	0	88	8	0	0
Csávoly	Klebelsberg Intézményfenntartó Központ	Felső-Bácskai Általános Művelődési Központ	Felső-Bácskai ÁMK Általános Iskola és Alapfokú Művészetoktatási Intézmény Csávolyi Tagintézménye	12	1	14	1	11	1	16	1	17	1	19	1	15	1	16	1	0	0	120	8	0	0
Dávod	Klebelsberg Intézményfenntartó Központ	Forrás Általános Iskola, Óvoda és Könyvtár Dávod	Forrás Általános Iskola, Óvoda és Könyvtár	19	1	16	1	15	1	22	1	19	1	19	1	14	1	13	1	0	0	137	8	0	0
Dunafalva	Klebelsberg Intézményfenntartó Központ	Szeremle-Dunafalva Általános Művelődési Központ	Feladatellátási hely	10	0	2	0	8	0	5	0	0	0	0	0	0	0	0	0	25	2	25	2	0	0
Érsekcsanád	Klebelsberg Intézményfenntartó Központ	Sükösd-Érsekcsanád Általános Művelődési Központ	Sükösd-Érsekcsnád ÁMK Biber János Általános Iskolai és Alapfokú Művészetoktatási Tagintézménye	29	2	21	1	31	2	25	1	34	2	25	1	23	1	28	2	0	0	216	12	0	0
Érsekhalma	Klebelsberg Intézményfenntartó Központ	Felső-Bácskai Általános Művelődési Központ	Felső-Bácskai ÁMK Általános Iskola és Alapfokú Művészetoktatási Intézmény Érsekhalmi Tagintézménye	6	1	5	1	3	0	5	0	0	0	0	0	0	0	0	0	8	1	19	3	0	0
Felsőszentiván	Klebelsberg Intézményfenntartó Központ	Bácskai Általános Művelődési Központ	Bácskai ÁMK Arany János Általános Iskolája	21	1	17	1	13	1	9	1	16	1	23	1	12	1	21	1	0	0	132	8	0	0
Gara	Klebelsberg Intézményfenntartó Központ	Gara-Bácsszentgyörgy Általános Művelődési Központ	Nemzetiségi Tagozatos Általános Iskola	14	2	20	2	17	2	16	2	17	2	14	2	16	2	14	2	0	0	128	16	0	0
Hercegszántó	Országos Horvát Önkormányzat	Horvát Tanítási Nyelvű Óvoda, Általános Iskola és Diákotthon	Általános Iskola- felső tagozat	0	0	0	0	0	0	0	0	16	1	21	1	20	1	19	1	0	0	76	4	0	0
Hercegszántó	Országos Horvát Önkormányzat	Horvát Tanítási Nyelvű Óvoda, Általános Iskola és Diákotthon	Horvát Iskola-alsó tagozat	20	1	16	1	26	1	28	1	0	0	0	0	0	0	0	0	0	0	90	4	0	0
Nagybaracska	Klebelsberg Intézményfenntartó Központ	Csátalja-Nagybaracska Általános Művelődési Központ	Csátalja-Nagybaracska ÁMK Általános Iskolája Simonyi Márton Nagybaracscai Tagintézménye	23	1	19	1	19	1	16	1	17	1	21	1	16	1	12	1	0	0	143	8	0	0
Nemesnádudvar	Klebelsberg Intézményfenntartó Központ	Felső-Bácskai Általános Művelődési Központ	Felső-Bácskai ÁMK Általános Iskola és Alapfokú Művészetoktatási Intézmény Nemesnádudvar	17	1	14	1	14	1	8	1	31	1	21	1	19	1	22	1	0	0	146	8	0	0
Sükösd	Klebelsberg Intézményfenntartó Központ	Sükösd-Érsekcsanád Általános Művelődési Központ	Sükösd-Érsekcsanád ÁMK Sükösd-i Általános Iskolája	29	1	20	1	31	2	26	2	19	1	21	1	22	1	23	1	0	0	191	10	0	0
Szeremle	Klebelsberg Intézményfenntartó Központ	Szeremle-Dunafalva Általános Művelődési Központ	Feladatellátási hely	5	0	10	0	11	0	7	0	13	1	18	1	15	1	13	1	33	2	92	6	0	0
Vaskút	Klebelsberg Intézményfenntartó Központ	Vaskúti Általános Iskola, Óvoda és Bölcsőde	Vaskúti Általános Iskola, Óvoda és Bölcsőde Általános Iskola	30	1	24	1	20	1	20	1	28	1	30	1	27	1	17	1	0	0	196	8	0	0

57. Melléklet Tanulói létszámadatok III.

Település	Fenntartó	Intézmény	Feladat-ellátási hely	Nemzetiségi nyelv	Nemzetiségi oktatás típusa	1. évfolyam	2. évfolyam	3. évfolyam	4. évfolyam	5. évfolyam	6. évfolyam	7. évfolyam	8. évfolyam	Osztályok száma	összesen
						fő	fő	fő	fő	fő	fő	fő	fő	oszt.	fő
Baja	Klebelsberg Intézményfenntartó Központ	Sugovica Általános Iskola és Sportiskola	Sugivica Általános Iskola és Sportiskola	nemzetiségi horvát	Nyelvoktató	24	32	0	8	17	16	9	6	0	112
Baja	Klebelsberg Intézményfenntartó Központ	Sugovica Általános Iskola és Sportiskola	Sugivica Általános Iskola és Sportiskola	nemzetiségi német	Nyelvoktató	31	28	42	17	33	17	32	20	0	220
Baja	Klebelsberg Intézményfenntartó Központ	SZENTISTVÁNI ÁLTALÁNOS ISKOLA	Szentistváni Általános Iskola	nemzetiségi horvát	Nyelvoktató	21	24	18	19	16	0	12	8	0	118
Baja	Miasszonyunkról Nevezett Kalocsai Iskolánővérek Társulata	Szent László Általános Művelődési Központ	Szent László ÁMK Általános Iskolája	nemzetiségi német	Nyelvoktató	44	41	34	41	40	44	18	19	0	281
Baja	MNÁMK Intézményfenntartó és Működtető Közalapítvány	Magyarországi Németek Általános Művelődési Központja	MNÁMK Általános Iskola	nemzetiségi német	Kétnyelvű	61	47	59	40	38	28	14	13	0	300
Bátmonostor	Klebelsberg Intézményfenntartó Központ	Vaskúti Általános Iskola, Óvoda és Bölcsőde	Vaskúti Általános Iskola, Óvoda és Bölcsőde Becsei Töttös Általános Iskola	nemzetiségi német	Nyelvoktató	7	10	8	10	0	0	0	0	0	35
Csátalja	Klebelsberg Intézményfenntartó Központ	Csátalja-Nagybaracska Általános Művelődési Központ	Csátalja-Nagybaracska ÁMK Csátaljai Általános Iskolája	nemzetiségi német	Nyelvoktató	10	9	9	14	11	13	9	13	0	88
Csávoly	Klebelsberg Intézményfenntartó Központ	Felső-Bácskai Általános Művelődési Központ	Felső-Bácskai ÁMK Általános Iskola és Alapfokú Művészetoktatási Intézmény Csávolyi Tagintézménye	nemzetiségi német	Nyelvoktató	12	14	11	16	17	19	11	9	0	109
Dunafalva	Klebelsberg Intézményfenntartó Központ	Szeremle-Dunafalva Általános Művelődési Központ	Feladatellátási hely	nemzetiségi német	Nyelvoktató	10	2	8	4	0	0	0	0	0	24
Érsekhalma	Klebelsberg Intézményfenntartó Központ	Felső-Bácskai Általános Művelődési Központ	Felső-Bácskai ÁMK Általános Iskola és Alapfokú Művészetoktatási Intézmény Érsekhalmi Tagintézménye	nemzetiségi német	Nyelvoktató	6	5	3	5	0	0	0	0	0	19
Felsőszentiván	Klebelsberg Intézményfenntartó Központ	Bácskai Általános Művelődési Központ	Bácskai ÁMK Arany János Általános Iskolája	nemzetiségi német	Nyelvoktató	13	13	9	8	0	11	0	9	0	63
Gara	Klebelsberg Intézményfenntartó Központ	Gara-Bácsszentgyörgy Általános Művelődési Központ	Nemzetiségi Tagozatos Általános Iskola	nemzetiségi horvát	Nyelvoktató	3	2	3	4	1	4	4	5	0	26
Gara	Klebelsberg Intézményfenntartó Központ	Gara-Bácsszentgyörgy Általános Művelődési Központ	Nemzetiségi Tagozatos Általános Iskola	nemzetiségi német	Nyelvoktató	11	18	14	12	16	10	12	9	0	102
Hercegszántó	Országos Horvát Önkormányzat	Horvát Tanítási Nyelvű Óvoda, Általános Iskola és Diákotthon	Általános Iskola- felső tagozat	nemzetiségi horvát	Anyanyelvű	0	0	0	0	16	13	12	14	0	55
Hercegszántó	Országos Horvát Önkormányzat	Horvát Tanítási Nyelvű Óvoda, Általános Iskola és Diákotthon	Általános Iskola- felső tagozat	nemzetiségi horvát	Nyelvoktató	0	0	0	0	0	8	8	5	0	21
Hercegszántó	Országos Horvát Önkormányzat	Horvát Tanítási Nyelvű Óvoda, Általános Iskola és Diákotthon	Horvát Iskola-alsó tagozat	nemzetiségi horvát	Anyanyelvű	20	16	26	28	0	0	0	0	0	90
Nemesnádudvar	Klebelsberg Intézményfenntartó Központ	Felső-Bácskai Általános Művelődési Központ	Felső-Bácskai ÁMK Általános Iskola és Alapfokú Művészetoktatási Intézmény Nemesnádudvar	nemzetiségi német	Nyelvoktató	17	14	14	8	31	21	19	22	0	146
Sükösd	Klebelsberg Intézményfenntartó Központ	Sükösd-Érsekcsanád Általános Művelődési Központ	Sükösd-Érsekcsanád ÁMK Sükösdi Általános Iskolája	beás, illetve romani nyelvet nem oktatják	Roma/cigány nemzetiségi	9	5	10	8	7	9	4	6	0	58
Szeremle	Klebelsberg Intézményfenntartó Központ	Szeremle-Dunafalva Általános Művelődési Központ	Feladatellátási hely	nemzetiségi német	Nyelvoktató	0	0	0	0	4	11	6	5	0	26

Település	Fenntartó	Intézmény	Feladat-ellátási hely	Nemzetiségi nyelv	Nemzetiségi oktatás típusa	1. évfolyam	2. évfolyam	3. évfolyam	4. évfolyam	5. évfolyam	6. évfolyam	7. évfolyam	8. évfolyam	Osztályok száma	összesen
						fő	fő	fő	fő	fő	fő	fő	fő	oszt.	fő
Vaskút	Klebelsberg Intézményfenntartó Központ	Vaskúti Általános Iskola, Óvoda és Bölcsőde	Vaskúti Általános Iskola, Óvoda és Bölcsőde Általános Iskola	nemzetiségi német	Kétnyelvű	30	24	20	20	0	0	0	0	0	94
Vaskút	Klebelsberg Intézményfenntartó Központ	Vaskúti Általános Iskola, Óvoda és Bölcsőde	Vaskúti Általános Iskola, Óvoda és Bölcsőde Általános Iskola	nemzetiségi német	Nyelvoktató	0	0	0	0	28	30	27	17	0	102

58. Melléklet Kihasználtsági mutatók

Település	Fenntartó	Intézmény	Feladat-ellátási hely	Főállású pedagógus	Tanulók száma	Osztályok száma	Tanuló/pedagógus	Tanuló/osztály	Épület kapacitás	Kihasználtság %
Baja	Eötvös József Főiskola	Eötvös József Főiskola Gyakorló Általános Iskolája	Eötvös József Főiskola Gyakorló Általános Iskolája	47	544	24	11,57	22,67	770	0,71
Baja	Klebelsberg Intézményfenntartó Központ	Bács-Kiskun Megyei Önkormányzat Bajai Óvodája, Általános Iskolája, Speciális Szakiskolája, Kollégiuma, Egységes Gyógypedagógiai Módszertani Intézménye és Gyermekotthona	Általános iskola (értelmi fogyatékos)	30	182	18	6,07	10,11	258	0,71
Baja	Klebelsberg Intézményfenntartó Központ	Sugovica Általános Iskola és Sportiskola	Sugivica Általános Iskola és Sportiskola	73	724	32	9,92	22,63	925	0,78
Baja	Klebelsberg Intézményfenntartó Központ	SZENTISTVÁNI ÁLTALÁNOS ISKOLA	Szentistváni Általános Iskola	24	265	12	11,04	22,08	420	0,63
Baja	Klebelsberg Intézményfenntartó Központ	ÚJVÁROSI ÁLTALÁNOS ISKOLA	Újvárosi Általános Iskola	30	266	13	8,87	20,46	345	0,77

Település	Fenntartó	Intézmény	Feladat-ellátási hely	Főállású pedagógus	Tanulók száma	Osztályok száma	Tanuló/pedagógus	Tanuló/osztály	Épület kapacitás	Kihasználtság %
Baja	Klebelsberg Intézményfenntartó Központ	ÚJVÁROSI ÁLTALÁNOS ISKOLA	Újvárosi Általános Iskola Felsővárosi telephely	13	138	8	10,62	17,25	240	0,58
Baja	Klebelsberg Intézményfenntartó Központ	ÚJVÁROSI ÁLTALÁNOS ISKOLA	Újvárosi Általános iskola speciális iskolája	1	10	5	10,00	2,00	16	0,63
Baja	Miasszonyunkról Nevezett Kalocsai Iskolánővérek Társulata	Szent László Általános Művelődési Központ	Szent László ÁMK Általános Iskolája	30	284	14	9,47	20,29	410	0,69
Baja	Miasszonyunkról Nevezett Kalocsai Iskolánővérek Társulata	Szent László Általános Művelődési Központ	Szent László ÁMK Lukin László Ének-Zenei Általános Iskolája	15	136	8	9,07	17,00	270	0,50
Baja	MNÁMK Intézményfenntartó és Működtető Közalapítvány	Magyarországi Németek Általános Művelődési Központja	MNÁMK Általános Iskola	30	300	15	10,00	20,00	375	0,80
Bátmonostor	Klebelsberg Intézményfenntartó Központ	Vaskúti Általános Iskola, Óvoda és Bölcsőde	Vaskúti Általános Iskola, Óvoda és Bölcsőde Becsei Töttös Általános Iskola	5	35	4	7,00	8,75	50	0,70
Csátalja	Klebelsberg Intézményfenntartó Központ	Csátalja-Nagybaracska Általános Művelődési Központ	Csátalja-Nagybaracska ÁMK Csátaljai Általános Iskolája	11	88	8	8,00	11,00	224	0,39

Település	Fenntartó	Intézmény	Feladat-ellátási hely	Főállású pedagógus	Tanulók száma	Osztályok száma	Tanuló/ pedagógus	Tanuló/osztály	Épület kapacitás	Kihasználtság %
Csávoly	Klebelsberg Intézményfenntartó Központ	Felső-Bácskai Általános Művelődési Központ	Felső-Bácskai ÁMK Általános Iskola és Alapfokú Művészetoktatási Intézmény Csávolyi Tagintézménye	14	120	8	8,57	15,00	204	0,59
Dávod	Klebelsberg Intézményfenntartó Központ	Forrás Általános Iskola, Óvoda és Könyvtár Dávod	Forrás Általános Iskola, Óvoda és Könyvtár	15	137	8	9,13	17,13	281	0,49
Dunafalva	Klebelsberg Intézményfenntartó Központ	Szeremle-Dunafalva Általános Művelődési Központ	Feladatellátási hely	4	25	2	6,25	12,50	50	0,50
Érsekcsanád	Klebelsberg Intézményfenntartó Központ	Sükösd-Érsekcsanád Általános Művelődési Központ	Sükösd-Érsekcsnád ÁMK Bíber János Általános Iskolai és Alapfokú Művészetoktatási Tagintézménye	17	216	12	12,71	18,00	288	0,75
Érsekhalma	Klebelsberg Intézményfenntartó Központ	Felső-Bácskai Általános Művelődési Központ	Felső-Bácskai ÁMK Általános Iskola és Alapfokú Művészetoktatási Intézmény Érsekhalmi Tagintézménye	6	19	3	3,17	6,33	64	0,30
Felsőszentiván	Klebelsberg Intézményfenntartó Központ	Bácskai Általános Művelődési Központ	Bácskai ÁMK Arany János Általános Iskolája	12	132	8	11,00	16,50	174	0,76
Gara	Klebelsberg Intézményfenntartó Központ	Gara-Bácsszentgyörgy Általános Művelődési Központ	Nemzetiségi Tagozatos Általános Iskola	14	128	16	9,14	8,00	220	0,58

Település	Fenntartó	Intézmény	Feladat-ellátási hely	Főállású pedagógus	Tanulók száma	Osztályok száma	Tanuló/pedagógus	Tanuló/osztály	Épület kapacitás	Kihasználtság %
Hercegszántó	Országos Horvát Önkormányzat	Horvát Tanítási Nyelvű Óvoda, Általános Iskola és Diákotthon	Általános Iskola- felső tagozat	10	76	4	7,60	19,00	125	0,61
Hercegszántó	Országos Horvát Önkormányzat	Horvát Tanítási Nyelvű Óvoda, Általános Iskola és Diákotthon	Horvát Iskola-alsó tagozat	8	90	4	11,25	22,50	150	0,60
Nagybaracska	Klebelsberg Intézményfenntartó Központ	Csátalja-Nagybaracska Általános Művelődési Központ	Csátalja-Nagybaracska ÁMK Általános Iskolája Simonyi Márton Nagybaracscai Tagintézménye	15	143	8	9,53	17,88	224	0,64
Nemesnádudvar	Klebelsberg Intézményfenntartó Központ	Felső-Bácskai Általános Művelődési Központ	Felső-Bácskai ÁMK Általános Iskola és Alapfokú Művészetoktatási Intézmény Nemesnádudvar	14	146	8	10,43	18,25	208	0,70
Sükösd	Klebelsberg Intézményfenntartó Központ	Sükösd-Érsekcsanád Általános Művelődési Központ	Sükösd-Érsekcsanád ÁMK Sükösdi Általános Iskolája	20	191	10	9,55	19,10	309	0,62
Szeremle	Klebelsberg Intézményfenntartó Központ	Szeremle-Dunafalva Általános Művelődési Központ	Feladatellátási hely	12	92	6	7,67	15,33	176	0,52
Vaskút	Klebelsberg Intézményfenntartó Központ	Vaskúti Általános Iskola, Óvoda és Bölcsőde	Vaskúti Általános Iskola, Óvoda és Bölcsőde Általános Iskola	14	196	8	14,00	24,50	400	0,49

59. Melléklet Épületjellemzők

Település	Fenntartó	Intézmény	Feladat-ellátási hely	Tanulók száma	Osztályok száma	Tantermek száma	Szaktanterem	Torna-terem	Torna-szoba
Baja	Eötvös József Főiskola	Eötvös József Főiskola Gyakorló Általános Iskolája	Eötvös József Főiskola Gyakorló Általános Iskolája	544	24	25	4	1	1
Baja	Klebelsberg Intézményfenntartó Központ	Bács-Kiskun Megyei Önkormányzat Bajai Óvodája, Általános Iskolája, Speciális Szakiskolája, Kollégiuma, Egységes Gyógypedagógiai Módszertani Intézménye és Gyermekotthona	Általános iskola (értelmi fogyatékos)	182	18	18	0	0	0
Baja	Klebelsberg Intézményfenntartó Központ	Sugovica Általános Iskola és Sportiskola	Sugivica Általános Iskola és Sportiskola	724	32	26	14	2	1
Baja	Klebelsberg Intézményfenntartó Központ	SZENTISTVÁNI ÁLTALÁNOS ISKOLA	Szentistváni Általános Iskola	265	12	16	2	1	0
Baja	Klebelsberg Intézményfenntartó Központ	ÚJVÁROSI ÁLTALÁNOS ISKOLA	Újvárosi Általános Iskola	266	13	13	5	1	1
Baja	Klebelsberg Intézményfenntartó Központ	ÚJVÁROSI ÁLTALÁNOS ISKOLA	Újvárosi Általános Iskola Felsővárosi telephely	138	8	10	5	1	0
Baja	Klebelsberg Intézményfenntartó Központ	ÚJVÁROSI ÁLTALÁNOS ISKOLA	Újvárosi Általános iskola speciális iskolája	10	5	2	0	0	1
Baja	Miasszonyunkról Nevezett Kalocsai Iskolánővérek Társulata	Szent László Általános Művelődési Központ	Szent László ÁMK Általános Iskolája	284	14	14	2	1	0
Baja	Miasszonyunkról Nevezett Kalocsai Iskolánővérek Társulata	Szent László Általános Művelődési Központ	Szent László ÁMK Lukin László Ének-Zenei Általános Iskolája	136	8	8	3	1	0
Baja	MNÁMK Intézményfenntartó és Működtető Közalapítvány	Magyarországi Németek Általános Művelődési Központja	MNÁMK Általános Iskola	300	15	13	2	0	0
Bátmonostor	Klebelsberg Intézményfenntartó Központ	Vaskúti Általános Iskola, Óvoda és Bölcsőde	Vaskúti Általános Iskola, Óvoda és Bölcsőde Becsei Töttös Általános Iskola	35	4	4	1	1	0
Csátalja	Klebelsberg Intézményfenntartó Központ	Csátalja-Nagybaracska Általános Művelődési Központ	Csátalja-Nagybaracska ÁMK Csátaljai Általános Iskolája	88	8	9	2	1	0
Csávoly	Klebelsberg Intézményfenntartó Központ	Felső-Bácskai Általános Művelődési Központ	Felső-Bácskai ÁMK Általános Iskola és Alapfokú Művészetoktatási Intézmény Csávolyi Tagintézménye	120	8	8	1	1	0
Dávod	Klebelsberg Intézményfenntartó Központ	Forrás Általános Iskola, Óvoda és Könyvtár Dávod	Forrás Általános Iskola, Óvoda és Könyvtár	137	8	9	3	1	0
Dunafalva	Klebelsberg Intézményfenntartó Központ	Szeremle-Dunafalva Általános Művelődési Központ	Feladatellátási hely	25	2	4	1	0	1
Érsekcsanád	Klebelsberg Intézményfenntartó Központ	Sükösd-Érsekcsanád Általános Művelődési Központ	Sükösd-Érsekcsnád ÁMK Bíber János Általános Iskolai és Alapfokú Művészetoktatási Tagintézménye	216	12	13	1	0	1
Érsekhalma	Klebelsberg Intézményfenntartó Központ	Felső-Bácskai Általános Művelődési Központ	Felső-Bácskai ÁMK Általános Iskola és Alapfokú Művészetoktatási Intézmény Érsekhalmi Tagintézménye	19	3	4	1	0	0
Felsőszentiván	Klebelsberg Intézményfenntartó Központ	Bácskai Általános Művelődési Központ	Bácskai ÁMK Arany János Általános Iskolája	132	8	6	6	1	0

Település	Fenntartó	Intézmény	Feladat-ellátási hely	Tanulók száma	Osztályok száma	Tantermek száma	Szaktanterem	Torna-terem	Torna-szoba
Gara	Klebelsberg Intézményfenntartó Központ	Gara-Bácsszentgyörgy Általános Művelődési Központ	Nemzetiségi Tagozatos Általános Iskola	128	16	8	2	0	1
Hercegszántó	Országos Horvát Önkormányzat	Horvát Tanítási Nyelvű Óvoda, Általános Iskola és Diákotthon	Általános Iskola- felső tagozat	76	4	8	2	1	0
Hercegszántó	Országos Horvát Önkormányzat	Horvát Tanítási Nyelvű Óvoda, Általános Iskola és Diákotthon	Horvát Iskola-alsó tagozat	90	4	4	2	0	0
Nagybaracska	Klebelsberg Intézményfenntartó Központ	Csátalja-Nagybaracska Általános Művelődési Központ	Csátalja-Nagybaracska ÁMK Általános Iskolája Simonyi Márton Nagybaracscai Tagintézménye	143	8	13	0	0	0
Nemesnádudvar	Klebelsberg Intézményfenntartó Központ	Felső-Bácskai Általános Művelődési Központ	Felső-Bácskai ÁMK Általános Iskola és Alapfokú Művészetoktatási Intézmény Nemesnádudvar	146	8	8	2	0	0
Sükösd	Klebelsberg Intézményfenntartó Központ	Sükösd-Érsekcsanád Általános Művelődési Központ	Sükösd-Érsekcsanád ÁMK Sükösdi Általános Iskolája	191	10	14	3	1	0
Szeremle	Klebelsberg Intézményfenntartó Központ	Szeremle-Dunafalva Általános Művelődési Központ	Feladatellátási hely	92	6	8	2	0	1
Vaskút	Klebelsberg Intézményfenntartó Központ	Vaskúti Általános Iskola, Óvoda és Bölcsőde	Vaskúti Általános Iskola, Óvoda és Bölcsőde Általános Iskola	196	8	12	4	1	0

60. Melléklet Pedagógus létszámadatok

Település	Fenntartó	Intézmény	Feladat-ellátási hely	Főállású pedagógus	Főállású pedagógus életkor szerint									
					<25 év	25-29 év	30-34 év	35-39 év	40-44 év	45-49 év	50-54 év	55-59 év	60-64 év	65< év
Baja	Eötvös József Főiskola	Eötvös József Főiskola Gyakorló Általános Iskolája	Eötvös József Főiskola Gyakorló Általános Iskolája	47	0	1	8	3	15	3	5	10	2	0
Baja	Klebelsberg Intézményfenntartó Központ	Bács-Kiskun Megyei Önkormányzat Bajai Óvodája, Általános Iskolája, Speciális Szakiskolája, Kollégiuma, Egységes Gyógypedagógiai Módszertani Intézménye és Gyermekotthona	Általános iskola (értelmi fogyatékos)	30	1	0	3	6	5	9	6	0	0	0
Baja	Klebelsberg Intézményfenntartó Központ	Sugovica Általános Iskola és Sportiskola	Sugivica Általános Iskola és Sportiskola	73	0	1	1	7	16	22	20	6	0	0
Baja	Klebelsberg Intézményfenntartó Központ	SZENTISTVÁNI ÁLTALÁNOS ISKOLA	Szentistváni Általános Iskola	24	0	0	2	4	4	2	6	5	1	0
Baja	Klebelsberg Intézményfenntartó Központ	ÚJVÁROSI ÁLTALÁNOS ISKOLA	Újvárosi Általános Iskola	30	0	0	0	1	5	3	9	12	0	0
Baja	Klebelsberg Intézményfenntartó Központ	ÚJVÁROSI ÁLTALÁNOS ISKOLA	Újvárosi Általános Iskola Felsővárosi telephely	13	0	0	2	3	0	4	1	3	0	0
Baja	Klebelsberg Intézményfenntartó Központ	ÚJVÁROSI ÁLTALÁNOS ISKOLA	Újvárosi Általános iskola speciális iskolája	1	0	0	0	0	0	0	0	1	0	0
Baja	Miasszonyunkról Nevezett Kalocsai Iskolánővérek Társulata	Szent László Általános Művelődési Központ	Szent László ÁMK Általános Iskolája	30	0	1	3	8	9	7	2	0	0	0
Baja	Miasszonyunkról Nevezett Kalocsai Iskolánővérek Társulata	Szent László Általános Művelődési Központ	Szent László ÁMK Lukin László Ének-Zenei Általános Iskolája	15	0	0	1	6	2	2	2	2	0	0

Település	Fenntartó	Intézmény	Feladat-ellátási hely	Főállású pedagógus	Főállású pedagógus életkor szerint									
					<25 év	25-29 év	30-34 év	35-39 év	40-44 év	45-49 év	50-54 év	55-59 év	60-64 év	65< év
Baja	MNÁMK Intézményfenntartó és Működtető Közalapítvány	Magyarországi Németek Általános Művelődési Központja	MNÁMK Általános Iskola	30	0	1	4	5	10	2	3	3	2	0
Bátmonostor	Klebelsberg Intézményfenntartó Központ	Vaskúti Általános Iskola, Óvoda és Bölcsőde	Vaskúti Általános Iskola, Óvoda és Bölcsőde Becsei Töttös Általános Iskola	5	0	0	0	1	0	2	1	1	0	0
Csátalja	Klebelsberg Intézményfenntartó Központ	Csátalja-Nagybaracska Általános Művelődési Központ	Csátalja-Nagybaracska ÁMK Csátaljai Általános Iskolája	11	0	0	1	1	2	1	4	2	0	0
Csávoly	Klebelsberg Intézményfenntartó Központ	Felső-Bácskai Általános Művelődési Központ	Felső-Bácskai ÁMK Általános Iskola és Alapfokú Művészetoktatási Intézmény Csávolyi Tagintézménye	14	0	0	2	3	2	1	3	3	0	0
Dávod	Klebelsberg Intézményfenntartó Központ	Forrás Általános Iskola, Óvoda és Könyvtár Dávod	Forrás Általános Iskola, Óvoda és Könyvtár	15	0	1	1	3	3	3	1	3	0	0
Dunafalva	Klebelsberg Intézményfenntartó Központ	Szeremle-Dunafalva Általános Művelődési Központ	Feladatellátási hely	4	0	0	1	0	0	2	0	1	0	0
Érsekcsanád	Klebelsberg Intézményfenntartó Központ	Sükösd-Érsekcsanád Általános Művelődési Központ	Sükösd-Érsekcsanád ÁMK Biber János Általános Iskolai és Alapfokú Művészetoktatási Tagintézménye	17	0	0	1	4	1	3	4	4	0	0
Érsekhalma	Klebelsberg Intézményfenntartó Központ	Felső-Bácskai Általános Művelődési Központ	Felső-Bácskai ÁMK Általános Iskola és Alapfokú Művészetoktatási Intézmény Érsekalmi Tagintézménye	6	0	0	0	0	1	4	1	0	0	0
Felsőszentiván	Klebelsberg Intézményfenntartó Központ	Bácskai Általános Művelődési Központ	Bácskai ÁMK Arany János Általános Iskolája	12	1	0	3	0	2	3	1	2	0	0
Gara	Klebelsberg Intézményfenntartó Központ	Gara-Bácsszentgyörgy Általános Művelődési Központ	Nemzetiségi Tagozatos Általános Iskola	14	0	0	0	5	2	3	4	0	0	0
Hercegszántó	Országos Horvát Önkormányzat	Horvát Tanítási Nyelvű Óvoda, Általános Iskola és Diákotthon	Általános Iskola- felső tagozat	10	0	0	1	0	2	1	4	1	1	0
Hercegszántó	Országos Horvát Önkormányzat	Horvát Tanítási Nyelvű Óvoda, Általános Iskola és Diákotthon	Horvát Iskola-alsó tagozat	8	0	0	0	0	3	1	2	2	0	0
Nagybaracska	Klebelsberg Intézményfenntartó Központ	Csátalja-Nagybaracska Általános Művelődési Központ	Csátalja-Nagybaracska ÁMK Általános Iskolája Simonyi Márton Nagybaracscai Tagintézménye	15	0	0	1	4	2	2	2	4	0	0
Nemesnádudvar	Klebelsberg Intézményfenntartó Központ	Felső-Bácskai Általános Művelődési Központ	Felső-Bácskai ÁMK Általános Iskola és Alapfokú Művészetoktatási Intézmény Nemesnádudvar	14	0	0	0	2	2	7	3	0	0	0
Sükösd	Klebelsberg Intézményfenntartó Központ	Sükösd-Érsekcsanád Általános Művelődési Központ	Sükösd-Érsekcsanád ÁMK Sükösd-i Általános Iskolája	20	0	0	1	2	6	3	4	4	0	0
Szeremle	Klebelsberg Intézményfenntartó Központ	Szeremle-Dunafalva Általános Művelődési Központ	Feladatellátási hely	12	0	0	1	2	0	3	5	1	0	0
Vaskút	Klebelsberg Intézményfenntartó Központ	Vaskúti Általános Iskola, Óvoda és Bölcsőde	Vaskúti Általános Iskola, Óvoda és Bölcsőde Általános Iskola	14	0	0	0	2	4	2	3	3	0	0

61. Melléklet Pedagógus létszámadatok

Település	Fenntartó	Intézmény	Feladat-ellátási hely	Főállású pedagógus	Pedagógus munkaidő szerint			Pedagógus végzettség								Nevelő és oktató munkát segítő	
					teljes	rész	óraadó	középiskolai tanár	Általános iskolai tanár	Tanító	Tanító speciális képesítéssel	Gyógypedagógus	Szakoktató	Pedagógusképesítéssel rendelkező, egyéb felsőfokú végzettségű	Képesítés nélküli	teljes	rész
Baja	Eötvös József Főiskola	Eötvös József Főiskola Gyakorló Általános Iskolája	Eötvös József Főiskola Gyakorló Általános Iskolája	47	46	1	0	13	18	3	12	1	0	0	0	1	0
Baja	Klebelsberg Intézményfenntartó Központ	Bács-Kiskun Megyei Önkormányzat Bajai Óvodája, Általános Iskolája, Speciális Szakiskolája, Kollégiuma, Egységes Gyógypedagógiai Módszertani Intézménye és Gyermekotthona	Általános iskola (értelmi fogyatékos)	30	26	4	0	0	0	1	5	22	0	0	0	10	7
Baja	Klebelsberg Intézményfenntartó Központ	Sugovica Általános Iskola és Sportiskola	Sugivica Általános Iskola és Sportiskola	73	26	47	0	4	35	26	6	2	0	0	0	0	2
Baja	Klebelsberg Intézményfenntartó Központ	SZENTISTVÁNI ÁLTALÁNOS ISKOLA	Szentistváni Általános Iskola	24	17	7	0	4	7	1	11	0	0	1	0	1	0
Baja	Klebelsberg Intézményfenntartó Központ	ÚJVÁROSI ÁLTALÁNOS ISKOLA	Újvárosi Általános Iskola	30	30	0	0	0	10	13	5	2	0	0	0	1	1
Baja	Klebelsberg Intézményfenntartó Központ	ÚJVÁROSI ÁLTALÁNOS ISKOLA	Újvárosi Általános Iskola Felsővárosi telephely	13	12	1	4	0	5	7	0	0	0	1	0		
Baja	Klebelsberg Intézményfenntartó Központ	ÚJVÁROSI ÁLTALÁNOS ISKOLA	Újvárosi Általános iskola speciális iskolája	1	1	0	0	0	0	0	0	0	0	1	0		
Baja	Miasszonyunkról Nevezett Kalocsai Iskolánővérek Társulata	Szent László Általános Művelődési Központ	Szent László ÁMK Általános Iskolája	30	27	3	3	6	11	1	9	3	0	0	0	0	1
Baja	Miasszonyunkról Nevezett Kalocsai Iskolánővérek Társulata	Szent László Általános Művelődési Központ	Szent László ÁMK Lukin László Ének-Zenei Általános Iskolája	15	14	1	1	3	4	2	6	0	0	0	0		
Baja	MNÁMK Intézményfenntartó és Működtető Közalapítvány	Magyarországi Németek Általános Művelődési Központja	MNÁMK Általános Iskola	30	30	0	0	0	11	2	17	0	0	0	0	0	1
Bátmonostor	Klebelsberg Intézményfenntartó Központ	Vaskúti Általános Iskola, Óvoda és Bölcsőde	Vaskúti Általános Iskola, Óvoda és Bölcsőde Becsei Töttös Általános Iskola	5	5	0	0	0	0	5	0	0	0	0	0		
Csátalja	Klebelsberg Intézményfenntartó Központ	Csátalja-Nagybaracska Általános Művelődési Központ	Csátalja-Nagybaracska ÁMK Csátaljai Általános Iskolája	11	11	0	0	0	7	2	2	0	0	0	0		
Csávoly	Klebelsberg Intézményfenntartó Központ	Felső-Bácskai Általános Művelődési Központ	Felső-Bácskai ÁMK Általános Iskola és Alapfokú Művészetoktatási Intézmény Csávolyi Tagintézménye	14	14	0	0	0	7	7	0	0	0	0	0		
Dávod	Klebelsberg Intézményfenntartó Központ	Forrás Általános Iskola, Óvoda és Könyvtár Dávod	Forrás Általános Iskola, Óvoda és Könyvtár	15	15	0	0	0	9	6	0	0	0	0	0		
Dunafalva	Klebelsberg Intézményfenntartó Központ	Szeremle-Dunafalva Általános Művelődési Központ	Feladatellátási hely	4	4	0	0	0	0	1	2	1	0	0	0		

Település	Fenntartó	Intézmény	Feladat-ellátási hely	Főállású pedagógus	Pedagógus munkaidő szerint			Pedagógus végzettség								Nevelő és oktató munkát segítő	
					teljes	rész	óraadó	középiskolai tanár	Általános iskolai tanár	Tanító	Tanító speciális képesítéssel	Gyógypedagógus	Szakoktató	Pedagógusképesítéssel rendelkező, egyéb felsőfokú végzettségű	Képesítés nélküli	teljes	rész
Érsekcsanád	Klebelberg Intézményfenntartó Központ	Sükösd-Érsekcsanád Általános Művelődési Központ	Sükösd-Érsekcsanád ÁMK Biber János Általános Iskolai és Alapfokú Művészetoktatási Tagintézménye	17	17	0	1	1	8	8	0	0	0	0	0		
Érsekhalma	Klebelberg Intézményfenntartó Központ	Felső-Bácskai Általános Művelődési Központ	Felső-Bácskai ÁMK Általános Iskola és Alapfokú Művészetoktatási Intézmény Érsekhalmi Tagintézménye	6	6	0	0	0	1	0	4	1	0	0	0		
Felsőszentiván	Klebelberg Intézményfenntartó Központ	Bácskai Általános Művelődési Központ	Bácskai ÁMK Arany János Általános Iskolája	12	12	0	0	0	3	1	8	0	0	0	0		
Gara	Klebelberg Intézményfenntartó Központ	Gara-Bácsszentgyörgy Általános Művelődési Központ	Nemzetiségi Tagozatos Általános Iskola	14	14	0	0	1	8	0	4	1	0	0	0		
Hercegszántó	Országos Horvát Önkormányzat	Horvát Tanítási Nyelvű Óvoda, Általános Iskola és Diákotthon	Általános Iskola- felső tagozat	10	9	1	0	1	7	1	0	1	0	0	0		
Hercegszántó	Országos Horvát Önkormányzat	Horvát Tanítási Nyelvű Óvoda, Általános Iskola és Diákotthon	Horvát Iskola-alsó tagozat	8	8	0	0	0	0	0	8	0	0	0	0		
Nagybaracska	Klebelberg Intézményfenntartó Központ	Csátalja-Nagybaracska Általános Művelődési Központ	Csátalja-Nagybaracska ÁMK Általános Iskolája Simonyi Márton Nagybaracscai Tagintézménye	15	14	1	0	1	9	5	0	0	0	0	0		
Nemesnádudvar	Klebelberg Intézményfenntartó Központ	Felső-Bácskai Általános Művelődési Központ	Felső-Bácskai ÁMK Általános Iskola és Alapfokú Művészetoktatási Intézmény Nemesnádudvar	14	14	0	0	2	7	0	5	0	0	0	0		
Sükösd	Klebelberg Intézményfenntartó Központ	Sükösd-Érsekcsanád Általános Művelődési Központ	Sükösd-Érsekcsanád ÁMK Sükösdi Általános Iskolája	20	20	0	0	2	7	1	10	0	0	0	0		
Szeremle	Klebelberg Intézményfenntartó Központ	Szeremle-Dunafalva Általános Művelődési Központ	Feladatellátási hely	12	12	0	0	0	5	0	6	1	0	0	0		
Vaskút	Klebelberg Intézményfenntartó Központ	Vaskúti Általános Iskola, Óvoda és Bölcsőde	Vaskúti Általános Iskola, Óvoda és Bölcsőde Általános Iskola	14	13	1	0	0	6	3	5	0	0	0	0		

62. Melléklet Tanulói létszámadatok

Település	Fenntartó	Intézmény	Feladat-ellátási hely	Tanszak	Tanulók száma művészeti áganként				Tanuló összesen
					táncművészet	zeneművészet	képző- és iparművészet	szín- és bábművészet	
Baja	alapítvány	Danubia Alapfokú Művészetoktatási Intézmény	Baja, Barátság tér 18.	Kézműves	0	0	97	0	97
Baja	alapítvány	Danubia Alapfokú Művészetoktatási Intézmény	Baja, Bezerédj utcai tagiskola	Néptánc tanszak	123	0	0	0	123
Baja	alapítvány	Danubia Alapfokú Művészetoktatási Intézmény	Feladatellátási hely - székhely, Baja, Katona J. u.	Furulya	0	50	0	0	50
Baja	alapítvány	Danubia Alapfokú Művészetoktatási Intézmény	Feladatellátási hely - székhely, Baja, Katona J. u.	Gitár	0	26	0	0	26

Település	Fenntartó	Intézmény	Feladat-ellátási hely	Tanszak	Tanulók száma művészeti áganként				Tanuló összesen
					táncművészet	zeneművészet	képző- és iparművészet	szín- és bábművészet	
Baja	alapítvány	Danubia Alapfokú Művészetoktatási Intézmény	Feladatellátási hely - székhely, Baja, Katona J. u.	Néptánc tanszak	22	0	0	0	22
Baja	alapítvány	Danubia Alapfokú Művészetoktatási Intézmény	Feladatellátási hely - székhely, Baja, Katona J. u.	Színjáték tanszak	0	0	0	19	19
Baja	alapítvány	Danubia Alapfokú Művészetoktatási Intézmény	Feladatellátási hely - székhely, Baja, Katona J. u.	Szintetizátor tanszak	0	20	0	0	20
Baja	alapítvány	Danubia Alapfokú Művészetoktatási Intézmény	Feladatellátási hely - székhely, Baja, Katona J. u.	Tambura	0	11	0	0	11
Baja	alapítvány	Danubia Alapfokú Művészetoktatási Intézmény	Feladatellátási hely - székhely, Baja, Katona J. u.	Társastánc tanszak	64	0	0	0	64
Baja	állami szerv	Liszt Ferenc Alapfokú Művészetoktatási Intézmény	EJF Gyak.Ált Isk. telephely	Főttanszak Szolfézs	0	3	0	0	3
Baja	állami szerv	Liszt Ferenc Alapfokú Művészetoktatási Intézmény	EJF Gyak.Ált Isk. telephely	Furulya	0	11	0	0	11
Baja	állami szerv	Liszt Ferenc Alapfokú Művészetoktatási Intézmény	EJF Gyak.Ált Isk. telephely	Fuvola	0	2	0	0	2
Baja	állami szerv	Liszt Ferenc Alapfokú Művészetoktatási Intézmény	EJF Gyak.Ált Isk. telephely	Hegedű	0	5	0	0	5
Baja	állami szerv	Liszt Ferenc Alapfokú Művészetoktatási Intézmény	EJF Gyak.Ált Isk. telephely	Klarinét	0	3	0	0	3
Baja	állami szerv	Liszt Ferenc Alapfokú Művészetoktatási Intézmény	EJF Gyak.Ált Isk. telephely	Kürt	0	5	0	0	5
Baja	állami szerv	Liszt Ferenc Alapfokú Művészetoktatási Intézmény	EJF Gyak.Ált Isk. telephely	Szaxofon	0	2	0	0	2
Baja	állami szerv	Liszt Ferenc Alapfokú Művészetoktatási Intézmény	EJF Gyak.Ált Isk. telephely	Trombita	0	8	0	0	8
Baja	állami szerv	Liszt Ferenc Alapfokú Művészetoktatási Intézmény	EJF Gyak.Ált Isk. telephely	Tuba	0	1	0	0	1
Baja	állami szerv	Liszt Ferenc Alapfokú Művészetoktatási Intézmény	EJF Gyak.Ált Isk. telephely	Zongora	0	5	0	0	5
Baja	állami szerv	Liszt Ferenc Alapfokú Művészetoktatási Intézmény	Liszt Ferenc Zeneiskola	Furulya	0	3	0	0	3
Baja	állami szerv	Liszt Ferenc Alapfokú Művészetoktatási Intézmény	Liszt Ferenc Zeneiskola	Fuvola	0	32	0	0	32
Baja	állami szerv	Liszt Ferenc Alapfokú Művészetoktatási Intézmény	Liszt Ferenc Zeneiskola	Gordonka	0	13	0	0	13
Baja	állami szerv	Liszt Ferenc Alapfokú Művészetoktatási Intézmény	Liszt Ferenc Zeneiskola	Hegedű	0	49	0	0	49
Baja	állami szerv	Liszt Ferenc Alapfokú Művészetoktatási Intézmény	Liszt Ferenc Zeneiskola	Klarinét	0	8	0	0	8
Baja	állami szerv	Liszt Ferenc Alapfokú Művészetoktatási Intézmény	Liszt Ferenc Zeneiskola	Kürt	0	1	0	0	1
Baja	állami szerv	Liszt Ferenc Alapfokú Művészetoktatási Intézmény	Liszt Ferenc Zeneiskola	Magánének	0	13	0	0	13
Baja	állami szerv	Liszt Ferenc Alapfokú Művészetoktatási Intézmény	Liszt Ferenc Zeneiskola	Orgona	0	5	0	0	5
Baja	állami szerv	Liszt Ferenc Alapfokú Művészetoktatási Intézmény	Liszt Ferenc Zeneiskola	Szaxofon	0	1	0	0	1
Baja	állami szerv	Liszt Ferenc Alapfokú Művészetoktatási Intézmény	Liszt Ferenc Zeneiskola	Trombita	0	6	0	0	6
Baja	állami szerv	Liszt Ferenc Alapfokú Művészetoktatási Intézmény	Liszt Ferenc Zeneiskola	Tuba	0	1	0	0	1
Baja	állami szerv	Liszt Ferenc Alapfokú Művészetoktatási Intézmény	Liszt Ferenc Zeneiskola	Ütő	0	23	0	0	23
Baja	állami szerv	Liszt Ferenc Alapfokú Művészetoktatási Intézmény	Liszt Ferenc Zeneiskola	Zongora	0	124	0	0	124
Baja	állami szerv	Liszt Ferenc Alapfokú Művészetoktatási Intézmény	Néptánc Tagozat Kiscsávolyi telephely	Néptánc tanszak	50	0	0	0	50

Település	Fenntartó	Intézmény	Feladat-ellátási hely	Tanszak	Tanulók száma művészeti áganként				Tanuló összesen
					táncművészet	zeneművészet	képző- és iparművészet	szín- és bábművészet	
Baja	állami szerv	Liszt Ferenc Alapfokú Művészetoktatási Intézmény	Sugovica ÁMK és Sportiskola telephely	Főttanszak Szolfézs	0	1	0	0	1
Baja	állami szerv	Liszt Ferenc Alapfokú Művészetoktatási Intézmény	SZIÁMK telephely	Zongora	0	5	0	0	5
Baja	állami szerv	Liszt Ferenc Alapfokú Művészetoktatási Intézmény	ÚÁMK Felsővárosi telephely	Szintetizátor-keyboard tanszak	0	10	0	0	10
Baja	állami szerv	Liszt Ferenc Alapfokú Művészetoktatási Intézmény	VIZUÁLIS Iskola Tagintézmény	Festészet	0	0	173	0	173
Baja	állami szerv	Liszt Ferenc Alapfokú Művészetoktatási Intézmény	VIZUÁLIS Iskola Tagintézmény	Grafika	0	0	55	0	55
Baja	állami szerv	Liszt Ferenc Alapfokú Művészetoktatási Intézmény	VIZUÁLIS Iskola Tagintézmény	Tűzzománckészítő	0	0	3	0	3
Baja	egyházi jogi személy	Szent László Általános Művelődési Központ	Szent László ÁMK Lukin László Alapfokú Művészetoktatási Intézménye (Baja, Táncsics M. u. 8.)	Balett tanszak	26	0	0	0	26
Baja	egyházi jogi személy	Szent László Általános Művelődési Központ	Szent László ÁMK Lukin László Alapfokú Művészetoktatási Intézménye (Baja, Táncsics M. u. 8.)	Furulya	0	4	0	0	4
Baja	egyházi jogi személy	Szent László Általános Művelődési Központ	Szent László ÁMK Lukin László Alapfokú Művészetoktatási Intézménye (Baja, Táncsics M. u. 8.)	Fuvola	0	29	0	0	29
Baja	egyházi jogi személy	Szent László Általános Művelődési Központ	Szent László ÁMK Lukin László Alapfokú Művészetoktatási Intézménye (Baja, Táncsics M. u. 8.)	Gitár	0	15	0	0	15
Baja	egyházi jogi személy	Szent László Általános Művelődési Központ	Szent László ÁMK Lukin László Alapfokú Művészetoktatási Intézménye (Baja, Táncsics M. u. 8.)	Gordonka	0	5	0	0	5
Baja	egyházi jogi személy	Szent László Általános Művelődési Központ	Szent László ÁMK Lukin László Alapfokú Művészetoktatási Intézménye (Baja, Táncsics M. u. 8.)	Hegedű	0	21	0	0	21
Baja	egyházi jogi személy	Szent László Általános Művelődési Központ	Szent László ÁMK Lukin László Alapfokú Művészetoktatási Intézménye (Baja, Táncsics M. u. 8.)	Színjáték tanszak	0	0	0	15	15
Baja	egyházi jogi személy	Szent László Általános Művelődési Központ	Szent László ÁMK Lukin László Alapfokú Művészetoktatási Intézménye (Baja, Táncsics M. u. 8.)	Zongora	0	36	0	0	36
Bátmonostor	alapítvány	Moholy -Nagy László Alapfokú Művészetoktatási Intézmény	Bátmonostori Általános Iskola	Grafika	0	0	22	0	22
Csátalja	alapítvány	Moholy -Nagy László Alapfokú Művészetoktatási Intézmény	ÁLTALÁNOS ISKOLA CSÁTALJA	Kézműves	0	0	40	0	40

Település	Fenntartó	Intézmény	Feladat-ellátási hely	Tanszak	Tanulók száma művészeti áganként				Tanuló összesen
					táncművészet	zeneművészet	képző- és iparművészet	szín- és bábművészet	
Csávoly	alapítvány	Moholy -Nagy László Alapfokú Művészetoktatási Intézmény	ALTALÁNOS ISKOLA CSÁVOLY	Festészet	0	0	40	0	40
Dávod	alapítvány	Moholy -Nagy László Alapfokú Művészetoktatási Intézmény	FORRÁS ÁLTALÁNOS ISKOLA DÁVOD	Festészet	0	0	39	0	39
Dunafalva	alapítvány	Danubia Alapfokú Művészetoktatási Intézmény	Dunafalva	Néptánc tanszak	24	0	0	0	24
Érsekcsanád	alapítvány	"Hétszínvirág" Alapfokú Művészetoktatási Intézmény	Hétszínvirág Érsekcsanádi telephely	Néptánc tanszak	31	0	0	0	31
Érsekcsanád	alapítvány	Moholy -Nagy László Alapfokú Művészetoktatási Intézmény	Érsekcsanád Általános Iskola	Grafika	0	0	22	0	22
Érsekcsanád	állami szerv	Sükösd-Érsekcsanád Általános Művelődési Központ	Sükösd-Érsekcsanád ÁMK Bíber János Általános Iskolai és Alapfokú Művészetoktatási Tagintézménye	Furulya	0	8	0	0	8
Érsekcsanád	állami szerv	Sükösd-Érsekcsanád Általános Művelődési Központ	Sükösd-Érsekcsanád ÁMK Bíber János Általános Iskolai és Alapfokú Művészetoktatási Tagintézménye	Hegedű	0	8	0	0	8
Érsekcsanád	állami szerv	Sükösd-Érsekcsanád Általános Művelődési Központ	Sükösd-Érsekcsanád ÁMK Bíber János Általános Iskolai és Alapfokú Művészetoktatási Tagintézménye	Zongora	0	28	0	0	28
Gara	alapítvány	Moholy -Nagy László Alapfokú Művészetoktatási Intézmény	MOHOLY-NAGY LÁSZLÓ Alapfokú Művészetoktatási intézmény GARAI TANSZAKI MŰHELYEI	Festészet	0	0	21	0	21
Gara	alapítvány	Moholy -Nagy László Alapfokú Művészetoktatási Intézmény	MOHOLY-NAGY LÁSZLÓ Alapfokú Művészetoktatási intézmény GARAI TANSZAKI MŰHELYEI	Grafika	0	0	44	0	44
Hercegszántó	alapítvány	Danubia Alapfokú Művészetoktatási Intézmény	Hercegszántó Dózsa utcai tagiskola	Tambura	0	26	0	0	26
Hercegszántó	alapítvány	Danubia Alapfokú Művészetoktatási Intézmény	Hercegszántó, Kossuth utcai tagiskola	Gitár	0	7	0	0	7
Hercegszántó	alapítvány	Moholy -Nagy László Alapfokú Művészetoktatási Intézmény	ÁLTALÁNOS ISKOLA HERCEGSZÁNTÓ	Grafika	0	0	40	0	40
Nagybaracska	alapítvány	Danubia Alapfokú Művészetoktatási Intézmény	Nagybaracska	Néptánc tanszak	45	0	0	0	45
Nagybaracska	alapítvány	Moholy -Nagy László Alapfokú Művészetoktatási Intézmény	SIMONYI MÁRTON ÁLTALÁNOS ISKOLA ÉS KÖNYVTÁR NAGYBARACSKA	Tűzzománckészítő	0	0	41	0	41
Nemesnádudvar	állami szerv	Felső-Bácskai Általános Művelődési Központ	Felső-Bácskai ÁMK Általános Iskola és Alapfokú Művészetoktatási Intézmény Nemesnádudvar	Furulya	0	14	0	0	14
Nemesnádudvar	állami szerv	Felső-Bácskai Általános Művelődési Központ	Felső-Bácskai ÁMK Általános Iskola és Alapfokú Művészetoktatási Intézmény Nemesnádudvar	Kürt	0	1	0	0	1

Település	Fenntartó	Intézmény	Feladat-ellátási hely	Tanszak	Tanulók száma művészeti áganként				Tanuló összesen
					táncművészet	zeneművészet	képző- és iparművészet	szín- és bábművészet	
Nemesnádudvar	állami szerv	Felső-Bácskai Általános Művelődési Központ	Felső-Bácskai ÁMK Általános Iskola és Alapfokú Művészetoktatási Intézmény Nemesnádudvar	Trombita	0	6	0	0	6
Sükösd	alapítvány	Danubia Alapfokú Művészetoktatási Intézmény	Sükösd-i tagiskola	Szintetizátor tanszak	0	17	0	0	17
Sükösd	alapítvány	Danubia Alapfokú Művészetoktatási Intézmény	Sükösd-i tagiskola	Zongora	0	3	0	0	3
Szeremle	alapítvány	Moholy -Nagy László Alapfokú Művészetoktatási Intézmény	Széchenyi István Általános Iskola Szeremle	Festészet	0	0	39	0	39
Vaskút	alapítvány	Danubia Alapfokú Művészetoktatási Intézmény	Vaskúti telephely	Furulya	0	9	0	0	9
Vaskút	alapítvány	Danubia Alapfokú Művészetoktatási Intézmény	Vaskúti telephely	Fuvola	0	2	0	0	2
Vaskút	alapítvány	Danubia Alapfokú Művészetoktatási Intézmény	Vaskúti telephely	Harsona	0	1	0	0	1
Vaskút	alapítvány	Danubia Alapfokú Művészetoktatási Intézmény	Vaskúti telephely	Hegedű	0	4	0	0	4
Vaskút	alapítvány	Danubia Alapfokú Művészetoktatási Intézmény	Vaskúti telephely	Kürt	0	8	0	0	8
Vaskút	alapítvány	Danubia Alapfokú Művészetoktatási Intézmény	Vaskúti telephely	Szintetizátor tanszak	0	6	0	0	6
Vaskút	alapítvány	Danubia Alapfokú Művészetoktatási Intézmény	Vaskúti telephely	Társastánc tanszak	14	0	0	0	14
Vaskút	alapítvány	Danubia Alapfokú Művészetoktatási Intézmény	Vaskúti telephely	Zongora	0	2	0	0	2
Vaskút	alapítvány	Moholy -Nagy László Alapfokú Művészetoktatási Intézmény	ÁMK,VASKÚT	Textilműves	0	0	34	0	34

63. Melléklet Pedagógus adatok

Település	Fenntartó	Intézmény	Tanuló összesen	Pedagógus munkaidő szerint			Pedagógus végzettség szerint	
				teljes	rész	óraadó	szakképzett	szakképzettség nélkül
Baja	alapítvány	Danubia Alapfokú Művészetoktatási Intézmény	432	5	1	0	5	1
Baja	állami szerv	Liszt Ferenc Alapfokú Művészetoktatási Intézmény	621	25	9	11	34	0
Baja	egyházi jogi személy	Szent László Általános Művelődési Központ	151	2	3	3	2	0
Bátmonostor	alapítvány	Moholy -Nagy László Alapfokú Művészetoktatási Intézmény	22				0	0
Csátalja	alapítvány	Moholy -Nagy László Alapfokú Művészetoktatási Intézmény	40				0	0
Csávoly	alapítvány	Moholy -Nagy László Alapfokú Művészetoktatási Intézmény	40				0	0
Dávod	alapítvány	Moholy -Nagy László Alapfokú Művészetoktatási Intézmény	39				0	0
Dunafalva	alapítvány	Danubia Alapfokú Művészetoktatási Intézmény	24	1	0	0	1	0
Érsekcsanád	alapítvány	"Hétszínvirág" Alapfokú Művészetoktatási Intézmény	31				0	0

Település	Fenntartó	Intézmény	Tanuló összesen	Pedagógus munkaidő szerint			Pedagógus végzettség szerint	
				teljes	rész	óraadó	szakképzett	szakképzettség nélkül
Érsekcsanád	alapítvány	Moholy -Nagy László Alapfokú Művészetoktatási Intézmény	22				0	0
Érsekcsanád	állami szerv	Sükösd-Érsekcsanád Általános Művelődési Központ	44	1	2	0	3	0
Gara	alapítvány	Moholy -Nagy László Alapfokú Művészetoktatási Intézmény	65	2	7	0	9	0
Hercegszántó	alapítvány	Danubia Alapfokú Művészetoktatási Intézmény	33	1	0	0	1	0
Hercegszántó	alapítvány	Moholy -Nagy László Alapfokú Művészetoktatási Intézmény	40				0	0
Nagybaracska	alapítvány	Danubia Alapfokú Művészetoktatási Intézmény	45	0	1	0	1	0
Nagybaracska	alapítvány	Moholy -Nagy László Alapfokú Művészetoktatási Intézmény	41				0	0
Nemesnádudvar	állami szerv	Felső-Bácskai Általános Művelődési Központ	21	1	0	0	1	0
Sükösd	alapítvány	Danubia Alapfokú Művészetoktatási Intézmény	20	1	0	1	1	0
Szeremle	alapítvány	Moholy -Nagy László Alapfokú Művészetoktatási Intézmény	39				0	0
Vaskút	alapítvány	Danubia Alapfokú Művészetoktatási Intézmény	46	2	0	1	2	0
Vaskút	alapítvány	Moholy -Nagy László Alapfokú Művészetoktatási Intézmény	34				0	0

64. Melléklet Tanulói létszámadatok I.

Település	Fenntartó	Intézmény	Feladat-ellátási hely	Tanulók száma	Integráltan oktatott tanulók		Hátrányos helyzetű tanulók		Halmozottan hátrányos helyzetű tanulók		Bejáró tanulók
					fő	%	fő	%	fő	%	
Baja	Delfi Koronája Oktatási és Kulturális Alapítvány	Delfi Koronája Alapítványi Gimnázium és Szakképző Iskola	Bajai Tagintézmény	98	0	0,00	0	0,00	0	0,00	38
Baja	Klebelsberg Intézményfenntartó Központ	III. BÉLA GIMNÁZIUM	III Béla Gimnázium	677	0	0,00	56	8,27	2	0,30	214
Baja	Magyarországi Magszter Alapítvány	Magiszter Alapítványi Óvoda, Általános Iskola, Középiskola és Szakiskola	Feladatellátási hely - Baja	72	0	0,00	15	20,83	0	0,00	51
Baja	Miasszonyunkról Nevezett Kalocsai Iskolánővérek Társulata	Szent László Általános Művelődési Központ	Szent László ÁMK Gimnáziuma	405	7	1,73	74	18,27	1	0,25	170
Baja	MNÁMK Intézményfenntartó és Működtető Közalapítvány	Magyarországi Németek Általános Művelődési Központja	MNÁMK Gimnázium	362	0	0,00	52	14,36	3	0,83	65
Baja	Sziltop Oktatási Nonprofit Közhasznú Korlátolt Felelősségű Társaság	Kun László Középiskola és Szakiskola	Kun László Középiskola és Szakiskola Bajai Tagintézmény ESTI	95	0	0,00	0	0,00	0	0,00	48
Baja	Sziltop Oktatási Nonprofit Közhasznú Korlátolt Felelősségű Társaság	Kun László Középiskola és Szakiskola	Kun László Középiskola és Szakiskola Bajai Tagintézmény NAPPALI	19	0	0,00	0	0,00	0	0,00	9

65. Melléklet Tanulói létszámadatok II.

Település	Fenntartó	Intézmény	Feladat-ellátási hely	5. évfolyam		6. évfolyam		7. évfolyam		8. évfolyam		9. évfolyam		10. évfolyam		11. évfolyam		12. évfolyam		13. évfolyam		összesen		4 éves felnőttoktatás nappali munkarendben		4 éves felnőttoktatás esti munkarendben		4 éves felnőttoktatás levelező munkarendben		4 éves felnőttoktatás sajátos munkarendben	
				fő	oszt.	fő	oszt.	fő	oszt.	fő	oszt.	fő	oszt.	fő	oszt.	fő	oszt.	fő	oszt.	fő	oszt.	fő	oszt.	fő	csop.	fő	csop.	fő	csop.	fő	csop.
Baja	Delfi Koronája Oktatási és Kulturális Alapítvány	Delfi Koronája Alapítványi Gimnázium és Szakképző Iskola	Bajai Tagintézmény	0	0	0	0	0	0	0	0	0	0	0	0	49	2	49	2	0	0	98	4	0	0	98	4	0	0	0	0
Baja	Klebelsberg Intézményfenntartó Központ	III. BÉLA GIMNÁZIUM	III Béla Gimnázium	0	0	0	0	66	2	68	2	126	4	126	4	133	4	129	4	29	1	677	21	0	0	0	0	0	0	0	0
Baja	Magyarországi Mgiszter Alapítvány	Magiszter Alapítványi Óvoda, Általános Iskola, Középiskola és Szakiskola	Feladatellátási hely - Baja	0	0	0	0	0	0	0	0	26	1	0	0	46	1	0	0	0	0	72	2	0	0	0	0	0	0	0	0
Baja	Miasszonyunkról Nevezett Kalocsai Iskolánővérek Társulata	Szent László Általános Művelődési Központ	Szent László ÁMK Gimnáziuma	14	1	28	1	26	1	28	1	60	3	73	3	69	3	76	3	31	1	405	17	0	0	0	0	0	0	0	0
Baja	MNÁMK Intézményfenntartó és Működtető Közalapítvány	Magyarországi Németek Általános Művelődési Központja	MNÁMK Gimnázium	0	0	0	0	10	1	11	1	133	5	79	3	67	3	62	3	0	0	362	16	0	0	0	0	0	0	0	0
Baja	Sziltop Oktatási Nonprofit Közhasznú Korlátolt Felelősségű Társaság	Kun László Középiskola és Szakiskola	Kun László Középiskola és Szakiskola Bajai Tagintézmény ESTI	0	0	0	0	0	0	0	0	0	0	40	1	35	1	20	1	0	0	95	3	0	0	95	3	0	0	0	0
Baja	Sziltop Oktatási Nonprofit Közhasznú Korlátolt Felelősségű Társaság	Kun László Középiskola és Szakiskola	Kun László Középiskola és Szakiskola Bajai Tagintézmény NAPPALI	0	0	0	0	0	0	0	0	0	0	0	0	0	0	19	1	0	0	19	1	19	1	0	0	0	0	0	0

66. Melléklet Pedagógus létszámadatok II.

Település	Fenntartó	Intézmény	Feladat-ellátási hely	Főállású pedagógus	Főállású pedagógus életkor szerint									
					<25 év	25-29 év	30-34 év	35-39 év	40-44 év	45-49 év	50-54 év	55-59 év	60-64 év	65< év
Baja	Delfi Koronája Oktatási és Kulturális Alapítvány	Delfi Koronája Alapítványi Gimnázium és Szakképző Iskola	Bajai Tagintézmény	8	0	1	0	4	2	0	1	0	0	0
Baja	Klebelsberg Intézményfenntartó Központ	III. BÉLA GIMNÁZIUM	III Béla Gimnázium	54	0	1	2	6	13	15	6	7	3	1
Baja	Magyarországi Magiszter Alapítvány	Magiszter Alapítványi Óvoda, Általános Iskola, Középiskola és Szakiskola	Feladatellátási hely - Baja	1	0	0	0	0	0	0	0	1	0	0
Baja	Miasszonyunkról Nevezett Kalocsai Iskolánővérek Társulata	Szent László Általános Művelődési Központ	Szent László ÁMK Gimnáziuma	40	0	1	11	7	8	5	6	2	0	0
Baja	MNÁMK Intézményfenntartó és Működtető Közalapítvány	Magyarországi Németek Általános Művelődési Központja	MNÁMK Gimnázium	30	1	2	5	3	2	4	6	6	1	0
Baja	Sziltop Oktatási Nonprofit Közhasznú Korlátolt Felelősségű Társaság	Kun László Középiskola és Szakiskola	Kun László Középiskola és Szakiskola Bajai Tagintézmény ESTI	10	0	0	0	5	1	2	1	1	0	0
Baja	Sziltop Oktatási Nonprofit Közhasznú Korlátolt Felelősségű Társaság	Kun László Középiskola és Szakiskola	Kun László Középiskola és Szakiskola Bajai Tagintézmény NAPPALI	6	0	0	0	5	1	0	0	0	0	0

67. Melléklet Pedagógus létszámadatok I.

Település	Fenntartó	Intézmény	Feladat-ellátási hely	Főállású pedagógus	Pedagógus munkaidő szerint			Pedagógus végzettség						Nevelő és oktató munkát segítő	
					teljes	rész	óraadó	középiskolai tanár	Általános iskolai tanár	Gyógypedagógus	Szakoktató	Pedagógusképesítéssel rendelkező, egyéb felsőfokú végzettségű	Képesítés nélküli	teljes	rész
Baja	Delfi Koronája Oktatási és Kulturális Alapítvány	Delfi Koronája Alapítványi Gimnázium és Szakképző Iskola	Bajai Tagintézmény		0	8	3								
Baja	Klebelsberg Intézményfenntartó Központ	III. BÉLA GIMNÁZIUM	III Béla Gimnázium	54	51	3	3	53	1	0	0	0	0	0	2
Baja	Magyarországi Mgiszter Alapítvány	Magiszter Alapítványi Óvoda, Általános Iskola, Középiskola és Szakiskola	Feladatellátási hely - Baja		1	0	15								
Baja	Miasszonyunkról Nevezett Kalocsai Iskolánővérek Társulata	Szent László Általános Művelődési Központ	Szent László ÁMK Gimnáziuma	40	37	3	3	35	4	0	0	1	0	1	1
Baja	MNÁMK Intézményfenntartó és Működtető Közalapítvány	Magyarországi Németek Általános Művelődési Központja	MNÁMK Gimnázium		28	2	4								
Baja	Sziltop Oktatási Nonprofit Közhasznú Korlátolt Felelősségű Társaság	Kun László Középiskola és Szakiskola	Kun László Középiskola és Szakiskola Bajai Tagintézmény ESTI		0	10	3								
Baja	Sziltop Oktatási Nonprofit Közhasznú Korlátolt Felelősségű Társaság	Kun László Középiskola és Szakiskola	Kun László Középiskola és Szakiskola Bajai Tagintézmény NAPPALI		0	6	3								

68. Melléklet Kihasználtsági mutatók

Település	Fenntartó	Intézmény	Feladat-ellátási hely	Főállású pedagógus	Tanulók száma	Bejáró tanulók	Osztályok száma	Tanuló/ pedagógus	Tanuló/osztály	Épület kapacitás	Kihasználtság %
Baja	Delfi Koronája Oktatási és Kulturális Alapítvány	Delfi Koronája Alapítványi Gimnázium és Szakképző Iskola	Bajai Tagintézmény	8	98	38	4	12,25	24,50	230	0,43
Baja	Klebelsberg Intézményfenntartó Központ	III. BÉLA GIMNÁZIUM	III Béla Gimnázium	54	677	214	21	12,54	32,24	1096	0,62
Baja	Magyarországi Mgiszter Alapítvány	Magiszter Alapítványi Óvoda, Általános Iskola, Középiskola és Szakiskola	Feladatellátási hely - Baja	1	72	51	2	72,00	36,00	115	0,63
Baja	Miasszonyunkról Nevezett Kalocsai Iskolánővérek Társulata	Szent László Általános Művelődési Központ	Szent László ÁMK Gimnáziuma	40	405	170	17	10,13	23,82	620	0,65
Baja	MNÁMK Intézményfenntartó és Működtető Közalapítvány	Magyarországi Németek Általános Művelődési Központja	MNÁMK Gimnázium	30	362	65	16	12,07	22,63	612	0,59
Baja	Sziltop Oktatási Nonprofit Közhasznú Korlátolt Felelősségű Társaság	Kun László Középiskola és Szakiskola	Kun László Középiskola és Szakiskola Bajai Tagintézmény ESTI	10	95	48	3	9,50	31,67	120	0,79
Baja	Sziltop Oktatási Nonprofit Közhasznú Korlátolt Felelősségű Társaság	Kun László Középiskola és Szakiskola	Kun László Középiskola és Szakiskola Bajai Tagintézmény NAPPALI	6	19	9	1	3,17	19,00	20	0,95

69. Melléklet Épületjellemzők

Település	Fenntartó	Intézmény	Feladat-ellátási hely	Tanulók száma	Osztályok száma	Tantermek száma	Szaktanterem	Torna-terem	Torna-szoba
Baja	Delfi Koronája Oktatási és Kulturális Alapítvány	Delfi Koronája Alapítványi Gimnázium és Szakképző Iskola	Bajai Tagintézmény	98	4	4	3	0	0
Baja	Klebelsberg Intézményfenntartó Központ	III. BÉLA GIMNÁZIUM	III Béla Gimnázium	677	21	21	11	1	2

Település	Fenntartó	Intézmény	Feladat-ellátási hely	Tanulók száma	Osztályok száma	Tantermek száma	Szaktanterem	Torna-terem	Torna-szoba
Baja	Magyarországi Magszter Alapítvány	Magiszter Alapítványi Óvoda, Általános Iskola, Középiskola és Szakiskola	Feladatellátási hely - Baja	72	2	3	1	0	0
Baja	Miasszonyunkról Nevezett Kalocsai Iskolánővérek Társulata	Szent László Általános Művelődési Központ	Szent László ÁMK Gimnáziuma	405	17	17	3	1	0
Baja	MNÁMK Intézményfenntartó és Működtető Közalapítvány	Magyarországi Németek Általános Művelődési Központja	MNÁMK Gimnázium	362	16	16	7	1	0
Baja	Sziltop Oktatási Nonprofit Közhasznú Korlátolt Felelősségű Társaság	Kun László Középiskola és Szakiskola	Kun László Középiskola és Szakiskola Bajai Tagintézmény ESTI	95	3	4	1	0	0
Baja	Sziltop Oktatási Nonprofit Közhasznú Korlátolt Felelősségű Társaság	Kun László Középiskola és Szakiskola	Kun László Középiskola és Szakiskola Bajai Tagintézmény NAPPALI	19	1	1	0	1	0

5.4 Jánoshalma Járás adattáblái

70. Melléklet

Település neve	Óvodáskorúak száma (demográfia)	Ebből saját intézményben ellátottak száma	Saját intézmény(ek) maximális férőhelye összesen	Saját intézményben más településről bejáró ellátott	Más fenntartásában lévő intézményben ellátott	Ebből közoktatási megállapodás alapján ellátott	Ebből egyházi fenntartó intézményében	Egyéb ellátott	Ellátott óvodáskorúak aránya
Borota	54	36	50	0	0		0	0	67%
Jánoshalma	369	238	240	0	95		95	0	90%
Kéleshalom	23	17	25	1	0		0	0	78%
Mélykút	180	150	175	0	0		0	0	83%
Rém	54	44	50	0	0		0	0	81%
Tankerület összesen	680	485	540	1	95	0	95	0	85%

71. Melléklet

Település neve	Általános iskoláskorúak száma (demográfia)	Ebből a településen lévő állami intézményben ellátottak száma	A településen lévő állami intézmény(ek) maximális férőhelye összesen	A településen lévő állami intézményben más településről bejáró ellátott	A településen egyházi fenntartásában lévő intézményben ellátott	Más településen lévő állami intézményben ellátottak száma	Más településen egyházi fenntartásában lévő intézményben ellátott	Egyéb ellátott
Borota	102	85	150	0	0	25	9	12
Jánoshalma	815	413	487	39	277	75	17	44
Kéleshalom	41	14	20	3	0	27		
Mélykút	415	364	560	0	0	85	16	26
Rém	132	108	181	0	0	22	18	23
Tankerület összesen	1505	984	1398	42	277	234	60	105

72. Melléklet Tanulói létszámadatok I- Integráltan oktatott, HH és HHH tanulók

Település	Fenntartó	Intézmény	Feladat-ellátási hely	Tanulók száma	Integráltan oktatott tanulók		Hátrányos helyzetű tanulók		Halmozottan hátrányos helyzetű tanulók		Bejáró tanulók
					fő	%	fő	%	fő	%	
Borota	Klebelsberg Intézményfenntartó Központ	Felső-Bácskai Általános Művelődési Központ	Felső-Bácskai ÁMK Általános Iskola és Alapfokú Művészetoktatási Intézmény Borotai Tagintézménye	85	15	17,65	61	71,76	20	23,53	0
Jánoshalma	Kalocsa-Kecskeméti Főegyházmegye	Szent Anna Katolikus Óvoda, Általános Iskola és Diákotthon	Szent Anna Katolikus Óvoda, Általános Iskola és Diákotthon (iskola)	277	18	6,50	129	46,57	50	18,05	1
Jánoshalma	Klebelsberg Intézményfenntartó Központ	HUNYADI JÁNOS ÁLTALÁNOS ISKOLA GIMNÁZIUM SZAKKÖZÉPISKOLA	Hunyadi János Általános Iskola	424	41	9,67	297	70,05	183	43,16	32
Jánoshalma	Klebelsberg Intézményfenntartó Központ	HUNYADI JÁNOS ÁLTALÁNOS ISKOLA GIMNÁZIUM SZAKKÖZÉPISKOLA	Hunyadi János SNI	28	0	0,00	26	92,86	19	67,86	7
Kéleshalom	Klebelsberg Intézményfenntartó Központ	HUNYADI JÁNOS ÁLTALÁNOS ISKOLA GIMNÁZIUM SZAKKÖZÉPISKOLA	Hunyadi János Kéleshalmi Tagozat	17	1	5,88	16	94,12	2	11,76	3
Mélykút	Klebelsberg Intézményfenntartó Központ	Szvetnik Joachim Általános Iskola	Feladatellátási hely	364	20	5,49	224	61,54	99	27,20	0
Rém	Klebelsberg Intézményfenntartó Központ	Felső-Bácskai Általános Művelődési Központ	Felső-Bácskai ÁMK Általános Iskola és Alapfokú Művészetoktatási Intézmény Rémi Tagintézménye	108	11	10,19	53	49,07	30	27,78	0

73. Melléklet Tanulói létszámadatok

Település	Fenntartó	Intézmény	Feladat-ellátási hely	1. évfolyam		2. évfolyam		3. évfolyam		4. évfolyam		5. évfolyam		6. évfolyam		7. évfolyam		8. évfolyam		Összevont osztály		összesen		Iskolaotthonos	
				fő	oszt.	fő	oszt.	fő	oszt.	fő	oszt.	fő	oszt.	fő	oszt.	fő	oszt.	fő	oszt.	fő	oszt.	fő	oszt.	fő	csop.
Borota	Klebelsberg Intézményfenntartó Központ	Felső-Bácskai Általános Művelődési Központ	Felső-Bácskai ÁMK Általános Iskola és Alapfokú Művészetoktatási Intézmény Borotai Tagintézménye	11	1	5	0	11	0	10	1	11	1	12	1	12	1	13	1	16	1	85	7	0	0
Jánoshalma	Kalocsa-Kecskeméti Főegyházmegye	Szent Anna Katolikus Óvoda, Általános Iskola és Diákotthon	Szent Anna Katolikus Óvoda, Általános Iskola és Diákotthon (iskola)	35	2	52	2	48	2	40	2	27	1	28	1	27	1	20	1	0	0	277	12	0	0
Jánoshalma	Klebelsberg Intézményfenntartó Központ	HUNYADI JÁNOS ÁLTALÁNOS ISKOLA GIMNÁZIUM SZAKKÖZÉPISKOLA	Hunyadi János Általános Iskola	59	3	56	3	57	3	61	3	26	1	42	2	42	2	81	4	0	0	424	21	232	11,64
Jánoshalma	Klebelsberg Intézményfenntartó Központ	HUNYADI JÁNOS ÁLTALÁNOS ISKOLA GIMNÁZIUM SZAKKÖZÉPISKOLA	Hunyadi János SNI	0	0	3	0	2	0	5	0	6	0	3	0	3	0	6	0	28	3	28	3	0	0
Kéleshalom	Klebelsberg Intézményfenntartó Központ	HUNYADI JÁNOS ÁLTALÁNOS ISKOLA GIMNÁZIUM SZAKKÖZÉPISKOLA	Hunyadi János Kéleshalmi Tagozat	5	0	4	0	2	0	6	0	0	0	0	0	0	0	0	0	17	1	17	1	0	0
Mélykút	Klebelsberg Intézményfenntartó Központ	Szvetnik Joachim Általános Iskola	Feladatellátási hely	57	2	36	2	54	3	49	3	35	2	56	3	44	2	33	2	0	0	364	19	81	4
Rém	Klebelsberg Intézményfenntartó Központ	Felső-Bácskai Általános Művelődési Központ	Felső-Bácskai ÁMK Általános Iskola és Alapfokú Művészetoktatási Intézmény Rémi Tagintézménye	15	1	11	0	9	0	15	1	13	1	15	1	14	1	16	1	20	1	108	7	0	0

74. Melléklet Tanulói létszámadatok III.

Település	Fenntartó	Intézmény	Feladat-ellátási hely	Nemzetiségi nyelv	Nemzetiségi oktatás típusa	1. évfolyam	2. évfolyam	3. évfolyam	4. évfolyam	5. évfolyam	6. évfolyam	7. évfolyam	8. évfolyam	Osztályok száma	összesen
						fő	fő	fő	fő	fő	fő	fő	fő	oszt.	fő
Jánoshalma	Klebensberg Intézményfenntartó Központ	HUNYADI JÁNOS ÁLTALÁNOS ISKOLA GIMNÁZIUM SZAKKÖZÉPISKOLA	Hunyadi János Általános Iskola	beás, illetve romani nyelvet nem oktatják	Roma/cigány nemzetiségi	5	16	9	4	9	14	11	8	0	76
Jánoshalma	Klebensberg Intézményfenntartó Központ	HUNYADI JÁNOS ÁLTALÁNOS ISKOLA GIMNÁZIUM SZAKKÖZÉPISKOLA	Hunyadi János Általános Iskola	nemzetiségi német	Nyelvoktató	25	9	21	23	0	10	17	15	0	120
Jánoshalma	Klebensberg Intézményfenntartó Központ	HUNYADI JÁNOS ÁLTALÁNOS ISKOLA GIMNÁZIUM SZAKKÖZÉPISKOLA	Hunyadi János Általános Iskola	romani nyelvet oktatják	Roma/cigány nemzetiségi	13	12	11	14	0	0	0	0	0	50
Jánoshalma	Klebensberg Intézményfenntartó Központ	HUNYADI JÁNOS ÁLTALÁNOS ISKOLA GIMNÁZIUM SZAKKÖZÉPISKOLA	Hunyadi János SNI	beás, illetve romani nyelvet nem oktatják	Roma/cigány nemzetiségi	0	2	1	4	5	2	3	2	0	19

75. Melléklet Kihasználsági mutatók

Település	Fenntartó	Intézmény	Feladat-ellátási hely	Főállású pedagógus	Tanulók száma	Osztályok száma	Tanuló/ pedagógus	Tanuló/osztály	Épület kapacitás	Kihasználság %
Borota	Klebensberg Intézményfenntartó Központ	Felső-Bácskai Általános Művelődési Központ	Felső-Bácskai ÁMK Általános Iskola és Alapfokú Művészetoktatási Intézmény Borotai Tagintézménye	11	85	7	7,73	12,14	150	0,57
Jánoshalma	Kalocsa-Kecskeméti Főegyházmegye	Szent Anna Katolikus Óvoda, Általános Iskola és Diákotthon	Szent Anna Katolikus Óvoda, Általános Iskola és Diákotthon (iskola)	28	277	12	9,89	23,08	420	0,66
Jánoshalma	Klebensberg Intézményfenntartó Központ	HUNYADI JÁNOS ÁLTALÁNOS ISKOLA GIMNÁZIUM SZAKKÖZÉPISKOLA	Hunyadi János Általános Iskola	44	424	21	9,64	20,19	447	0,95
Jánoshalma	Klebensberg Intézményfenntartó Központ	HUNYADI JÁNOS ÁLTALÁNOS ISKOLA GIMNÁZIUM SZAKKÖZÉPISKOLA	Hunyadi János SNI	3	28	3	9,33	9,33	40	0,70
Kéleshalom	Klebensberg Intézményfenntartó Központ	HUNYADI JÁNOS ÁLTALÁNOS ISKOLA GIMNÁZIUM SZAKKÖZÉPISKOLA	Hunyadi János Kéleshalmi Tagozat	2	17	1	8,50	17,00	20	0,85
Mélykút	Klebensberg Intézményfenntartó Központ	Szvetnik Joachim Általános Iskola	Feladatellátási hely	34	364	19	10,71	19,16	560	0,65
Rém	Klebensberg Intézményfenntartó Központ	Felső-Bácskai Általános Művelődési Központ	Felső-Bácskai ÁMK Általános Iskola és Alapfokú Művészetoktatási Intézmény Rémi Tagintézménye	11	108	7	9,82	15,43	181	0,60

76. Melléklet Épületjellemzők

Település	Fenntartó	Intézmény	Feladat-ellátási hely	Tanulók száma	Osztályok száma	Tantermek száma	Szaktanterem	Torna-terem	Torna-szoba
Borota	Klebensberg Intézményfenntartó Központ	Felső-Bácskai Általános Művelődési Központ	Felső-Bácskai ÁMK Általános Iskola és Alapfokú Művészetoktatási Intézmény Borotai Tagintézménye	85	7	7	3	1	0
Jánoshalma	Kalocsa-Kecskeméti Főegyházmegye	Szent Anna Katolikus Óvoda, Általános Iskola és Diákotthon	Szent Anna Katolikus Óvoda, Általános Iskola és Diákotthon (iskola)	277	12	12	2	0	1
Jánoshalma	Klebensberg Intézményfenntartó Központ	HUNYADI JÁNOS ÁLTALÁNOS ISKOLA GIMNÁZIUM SZAKKÖZÉPISKOLA	Hunyadi János Általános Iskola	424	21	9	12	0	0
Jánoshalma	Klebensberg Intézményfenntartó Központ	HUNYADI JÁNOS ÁLTALÁNOS ISKOLA GIMNÁZIUM SZAKKÖZÉPISKOLA	Hunyadi János SNI	28	3	3	0	0	0

Település	Fenntartó	Intézmény	Feladat-ellátási hely	Tanulók száma	Osztályok száma	Tantermek száma	Szaktanterem	Torna-terem	Torna-szoba
Kéleshalom	Klebelsberg Intézményfenntartó Központ	HUNYADI JÁNOS ÁLTALÁNOS ISKOLA GIMNÁZIUM SZAKKÖZÉPISKOLA	Hunyadi János Kéleshalmi Tagozat	17	1	1	0	0	1
Mélykút	Klebelsberg Intézményfenntartó Központ	Szvetnik Joachim Általános Iskola	Feladatellátási hely	364	19	12	12	2	0
Rém	Klebelsberg Intézményfenntartó Központ	Felső-Bácskai Általános Művelődési Központ	Felső-Bácskai ÁMK Általános Iskola és Alapfokú Művészetoktatási Intézmény Rémi Tagintézménye	108	7	8	0	1	0

77. Melléklet Pedagógus létszámadatok

Település	Fenntartó	Intézmény	Feladat-ellátási hely	Főállású pedagógus	Főállású pedagógus életkor szerint									
					<25 év	25-29 év	30-34 év	35-39 év	40-44 év	45-49 év	50-54 év	55-59 év	60-64 év	65< év
Borota	Klebelsberg Intézményfenntartó Központ	Felső-Bácskai Általános Művelődési Központ	Felső-Bácskai ÁMK Általános Iskola és Alapfokú Művészetoktatási Intézmény Borotai Tagintézménye	11	0	1	0	4	4	0	1	1	0	0
Jánoshalma	Kalocsa-Kecskeméti Főegyházmegye	Szent Anna Katolikus Óvoda, Általános Iskola és Diákotthon	Szent Anna Katolikus Óvoda, Általános Iskola és Diákotthon (iskola)	28	0	2	6	10	6	2	2	0	0	0
Jánoshalma	Klebelsberg Intézményfenntartó Központ	HUNYADI JÁNOS ÁLTALÁNOS ISKOLA GIMNÁZIUM SZAKKÖZÉPISKOLA	Hunyadi János Általános Iskola	44	0	1	3	7	6	7	10	10	0	0
Jánoshalma	Klebelsberg Intézményfenntartó Központ	HUNYADI JÁNOS ÁLTALÁNOS ISKOLA GIMNÁZIUM SZAKKÖZÉPISKOLA	Hunyadi János SNI	3	0	0	0	1	0	1	1	0	0	0
Kéleshalom	Klebelsberg Intézményfenntartó Központ	HUNYADI JÁNOS ÁLTALÁNOS ISKOLA GIMNÁZIUM SZAKKÖZÉPISKOLA	Hunyadi János Kéleshalmi Tagozat	2	0	0	0	0	1	0	0	1	0	0
Mélykút	Klebelsberg Intézményfenntartó Központ	Szvetnik Joachim Általános Iskola	Feladatellátási hely	34	0	0	1	5	6	8	7	7	0	0
Rém	Klebelsberg Intézményfenntartó Központ	Felső-Bácskai Általános Művelődési Központ	Felső-Bácskai ÁMK Általános Iskola és Alapfokú Művészetoktatási Intézmény Rémi Tagintézménye	11	0	1	1	1	1	4	2	0	1	0

78. Melléklet Pedagógus létszámadatok

Település	Fenntartó	Intézmény	Feladat-ellátási hely	Főállású pedagógus	Pedagógus munkaidő szerint			Pedagógus végzettség								Nevelő és oktató munkát segítő	
					teljes	rész	óraadó	középiskolai tanár	Általános iskolai tanár	Tanító	Tanító speciális képesítéssel	Gyógypedagógus	Szakoktató	Pedagógusképesítéssel rendelkező, egyéb felsőfokú végzettségű	Képesítés nélküli	teljes	rész
Borota	Klebelsberg Intézményfenntartó Központ	Felső-Bácskai Általános Művelődési Központ	Felső-Bácskai ÁMK Általános Iskola és Alapfokú Művészetoktatási Intézmény Borotai Tagintézménye	11	11	0	0	0	6	3	1	1	0	0	0		
Jánoshalma	Kalocsa-Kecskeméti Főegyházmegye	Szent Anna Katolikus Óvoda, Általános Iskola és Diákotthon	Szent Anna Katolikus Óvoda, Általános Iskola és Diákotthon (iskola)	28	28	0	3	0	7	14	2	1	0	3	1		
Jánoshalma	Klebelsberg Intézményfenntartó Központ	HUNYADI JÁNOS ÁLTALÁNOS ISKOLA GIMNÁZIUM SZAKKÖZÉPISKOLA	Hunyadi János Általános Iskola	44	44	0	3	0	18	26	0	0	0	0	0		

Település	Fenntartó	Intézmény	Feladat-ellátási hely	Főállású pedagógus	Pedagógus munkaidő szerint			Pedagógus végzettség								Nevelő és oktató munkát segítő	
					teljes	rész	óraadó	középiskolai tanár	Általános iskolai tanár	Tanító	Tanító speciális képesítéssel	Gyógypedagógus	Szakoktató	Pedagógusképesítéssel rendelkező, egyéb felsőfokú végzettségű	Képesítés nélküli	teljes	rész
Jánoshalma	Klebelsberg Intézményfenntartó Központ	HUNYADI JÁNOS ÁLTALÁNOS ISKOLA GIMNÁZIUM SZAKKÖZÉPISKOLA	Hunyadi János SNI	3	3	0	0	0	1	2	0	0	0	0	0	1	0
Kéleshalom	Klebelsberg Intézményfenntartó Központ	HUNYADI JÁNOS ÁLTALÁNOS ISKOLA GIMNÁZIUM SZAKKÖZÉPISKOLA	Hunyadi János Kéleshalmi Tagozat	2	2	0	0	0	0	2	0	0	0	0	0		
Mélykút	Klebelsberg Intézményfenntartó Központ	Szvetnik Joachim Általános Iskola	Feladatellátási hely	34	34	0	0	0	23	2	8	1	0	0	0	0	2
Rém	Klebelsberg Intézményfenntartó Központ	Felső-Bácskai Általános Művelődési Központ	Felső-Bácskai ÁMK Általános Iskola és Alapfokú Művészetoktatási Intézmény Rémi Tagintézménye	11	11	0	0	0	6	3	2	0	0	0	0		

79. Melléklet Tanulói létszámadatok

Település	Fenntartó	Intézmény	Feladat-ellátási hely	Tanszak	Tanulók száma művészeti áganként				Tanuló összesen
					táncművészet	zeneművészet	képző- és iparművészet	szín- és bábművészet	
Borota	korlátolt felelősségű társaság	"Lajtha László" Alapfokú Művészetoktatási Intézmény	Borota, Művelődési Ház	Kézműves	0	0	20	0	20
Jánoshalma	alapítvány	Felső-Bácskai Alapfokú Művészeti Iskola	Jánoshalm-1 kih. tagozat ,Béke tér	Balett tanszak	40	0	0	0	40
Jánoshalma	alapítvány	Felső-Bácskai Alapfokú Művészeti Iskola	Jánoshalm-1 kih. tagozat ,Béke tér	Néptánc tanszak	62	0	0	0	62
Jánoshalma	alapítvány	Felső-Bácskai Alapfokú Művészeti Iskola	JÁNOSHALMA MOLNÁR J. U. 4.	Bőrműves	0	0	30	0	30
Jánoshalma	alapítvány	Felső-Bácskai Alapfokú Művészeti Iskola	JÁNOSHALMA MOLNÁR J. U. 4.	Kézműves	0	0	20	0	20
Jánoshalma	korlátolt felelősségű társaság	"Lajtha László" Alapfokú Művészetoktatási Intézmény	Hunyadi Iskola	Kézműves	0	0	117	0	117
Jánoshalma	korlátolt felelősségű társaság	"Lajtha László" Alapfokú Művészetoktatási Intézmény	Lajtha László Alapfokú Művészetoktatási Intézmény	Furulya	0	4	0	0	4
Jánoshalma	korlátolt felelősségű társaság	"Lajtha László" Alapfokú Művészetoktatási Intézmény	Lajtha László Alapfokú Művészetoktatási Intézmény	Szintetizátor-keyboard tanszak	0	46	0	0	46
Jánoshalma	korlátolt felelősségű társaság	"Lajtha László" Alapfokú Művészetoktatási Intézmény	Lajtha László Alapfokú Művészetoktatási Intézmény	Trombita	0	2	0	0	2
Jánoshalma	korlátolt felelősségű társaság	"Lajtha László" Alapfokú Művészetoktatási Intézmény	Lajtha László Alapfokú Művészetoktatási Intézmény	Zenetörténet-zeneirodalom	0	25	0	0	25
Jánoshalma	korlátolt felelősségű társaság	Pro-Art Alapfokú Művészetoktatási Intézmény	Jánoshalma	Társastánc tanszak	45	0	0	0	45
Mélykút	alapítvány	Felső-Bácskai Alapfokú Művészeti Iskola	Mélykút-2 kih. tagozat HUNYADI U.	Bőrműves	0	0	19	0	19
Mélykút	alapítvány	Felső-Bácskai Alapfokú Művészeti Iskola	Mélykúti- 1 kih. tagozat TÓPART 58.	Balett tanszak	100	0	0	0	100
Rém	alapítvány	Danubia Alapfokú Művészetoktatási Intézmény	Rémi tagiskola	Szintetizátor tanszak	0	11	0	0	11

80. Melléklet Pedagógus adatok

Település	Fenntartó	Intézmény	Tanuló összesen	Pedagógus munkaidő szerint			Pedagógus végzettség szerint	
				teljes	rész	óraadó	szakképzett	szakképzettség nélkül
Borota	korlátolt felelősségű társaság	"Lajtha László" Alapfokú Művészetoktatási Intézmény	20	1	0	0	1	0
Jánoshalma	alapítvány	Felső-Bácskai Alapfokú Művészeti Iskola	152	5	0	0	5	0
Jánoshalma	korlátolt felelősségű társaság	"Lajtha László" Alapfokú Művészetoktatási Intézmény	194	3	0	4	3	0
Jánoshalma	korlátolt felelősségű társaság	Pro-Art Alapfokú Művészetoktatási Intézmény	45				0	0
Mélykút	alapítvány	Felső-Bácskai Alapfokú Művészeti Iskola	119				0	0
Rém	alapítvány	Danubia Alapfokú Művészetoktatási Intézmény	11	0	1	0	1	0

81. Melléklet Tanulói létszámadatok I.

Település	Fenntartó	Intézmény	Feladat-ellátási hely	Tanulók száma	Integráltan oktatott tanulók		Hátrányos helyzetű tanulók		Halmozottan hátrányos helyzetű tanulók		Bejáró tanulók
					fő	%	fő	%	fő	%	
Jánoshalma	Klebelsberg Intézményfenntartó Központ	HUNYADI JÁNOS ÁLTALÁNOS ISKOLA GIMNÁZIUM SZAKKÖZÉPISKOLA	Hunyadi János Gimnázium	175	2	1,14	73	41,71	12	6,86	37
Mélykút	Esély a Hátrányos Helyzetűeknek Közhasznu Alapítvány	Szegedi Felnőttoktatási Gimnázium és Szakképző Iskola	gimnázium Mélykút	84	0	0,00	0	0,00	0	0,00	0

82. Melléklet Tanulói létszámadatok II.

Település	Fenntartó	Intézmény	Feladat-ellátási hely	5. évfolyam		6. évfolyam		7. évfolyam		8. évfolyam		9. évfolyam		10. évfolyam		11. évfolyam		12. évfolyam		13. évfolyam		összesen		4 éves felnőttoktatás nappali munkarendben		4 éves felnőttoktatás esti munkarendben		4 éves felnőttoktatás levelező munkarendben		4 éves felnőttoktatás sajátos munkarendben	
				fő	oszt.	fő	oszt.	fő	oszt.	fő	oszt.	fő	oszt.	fő	oszt.	fő	oszt.	fő	oszt.	fő	oszt.	fő	oszt.	fő	csop.	fő	csop.	fő	csop.	fő	csop.
Jánoshalma	Klebelsberg Intézményfenntartó Központ	HUNYADI JÁNOS ÁLTALÁNOS ISKOLA GIMNÁZIUM SZAKKÖZÉPISKOLA	Hunyadi János Gimnázium	28	1	26	1	27	1	0	0	16	1	14	1	18	2	34	2	12	1	175	10	0	0	0	0	0	0	0	0
Mélykút	Esély a Hátrányos Helyzetűeknek Közhasznu Alapítvány	Szegedi Felnőttoktatási Gimnázium és Szakképző Iskola	gimnázium Mélykút	0	0	0	0	0	0	0	0	0	0	42	1	28	1	14	1	0	0	84	3	0	0	84	3	0	0	0	0

83. Melléklet Pedagógus létszámadatok II.

Település	Fenntartó	Intézmény	Feladat-ellátási hely	Főállású pedagógus	Főállású pedagógus életkor szerint									
					<25 év	25-29 év	30-34 év	35-39 év	40-44 év	45-49 év	50-54 év	55-59 év	60-64 év	65< év
Jánoshalma	Klebelsberg Intézményfenntartó Központ	HUNYADI JÁNOS ÁLTALÁNOS ISKOLA GIMNÁZIUM SZAKKÖZÉPISKOLA	Hunyadi János Gimnázium	10	0	0	2	3	1	2	0	2	0	0
Mélykút	Esély a Hátrányos Helyzetűeknek Közhasznu Alapítvány	Szegedi Felnőttoktatási Gimnázium és Szakképző Iskola	gimnázium Mélykút	2	0	0	0	2	0	0	0	0	0	0

84. Melléklet Pedagógus létszámadatok I.															
Település	Fenntartó	Intézmény	Feladat-ellátási hely	Főállású pedagógus	Pedagógus munkaidő szerint			Pedagógus végzettség						Nevelő és oktató munkát segítő	
					teljes	rész	óraadó	középiskolai tanár	Általános iskolai tanár	Gyógypedagógus	Szakoktató	Pedagógusképesítéssel rendelkező, egyéb felsőfokú végzettségű	Képesítés nélküli	teljes	rész
Jánoshalma	Klebelsberg Intézményfenntartó Központ	HUNYADI JÁNOS ÁLTALÁNOS ISKOLA GIMNÁZIUM SZAKKÖZÉPISKOLA	Hunyadi János Gimnázium		10	0	0								
Mélykút	Esély a Hátrányos Helyzetűeknek Közhasznu Alapítvány	Szegedi Felnőttoktatási Gimnázium és Szakképző Iskola	gimnázium Mélykút		0	2	7								

85. Melléklet Kihasznátsági mutatók													
Település	Fenntartó	Intézmény	Feladat-ellátási hely	Főállású pedagógus	Tanulók száma	Bejáró tanulók	Osztályok száma	Tanuló/pedagógus	Tanuló/osztály	Épület kapacitás	Kihasznátság %		
Jánoshalma	Klebelsberg Intézményfenntartó Központ	HUNYADI JÁNOS ÁLTALÁNOS ISKOLA GIMNÁZIUM SZAKKÖZÉPISKOLA	Hunyadi János Gimnázium	10	175	37	10	17,50	17,50	281	0,62		
Mélykút	Esély a Hátrányos Helyzetűeknek Közhasznu Alapítvány	Szegedi Felnőttoktatási Gimnázium és Szakképző Iskola	gimnázium Mélykút	2	84	0	3	42,00	28,00	90	0,93		

86. Melléklet Épületjellemzők										
Település	Fenntartó	Intézmény	Feladat-ellátási hely	Tanulók száma	Osztályok száma	Tantermek száma	Szaktanterem	Torna-terem	Torna-szoba	
Jánoshalma	Klebelsberg Intézményfenntartó Központ	HUNYADI JÁNOS ÁLTALÁNOS ISKOLA GIMNÁZIUM SZAKKÖZÉPISKOLA	Hunyadi János Gimnázium	175	10	7	6	0	0	
Mélykút	Esély a Hátrányos Helyzetűeknek Közhasznu Alapítvány	Szegedi Felnőttoktatási Gimnázium és Szakképző Iskola	gimnázium Mélykút	84	3	3	0	0	0	

5.5 Kalocsa Járás adattáblái

87. Melléklet									
Település neve	Óvodáskorúak száma (demográfia)	Ebből saját intézményben ellátottak száma	Saját intézmény(ek) maximális férőhelye összesen	Saját intézményben más településről bejáró ellátott	Más fenntartásában lévő intézményben ellátott	Ebből közoktatási megállapodás alapján ellátott	Ebből egyházi fenntartó intézményében	Egyéb ellátott	Ellátott óvodáskorúak aránya
Bátya	54	33	75	0	0		0	0	61%
Drágszél	11								
Dunapataj	100	84	100	0	0		0	0	84%
Dunaszentbenedek	32	24	25	0	0		0	0	75%
Dunatetőtlen	20	17	44	0	0		0	0	85%
Dusnok	108	84	100	2	0		0	0	80%
Fajsz	57	52	70	0	0		0	0	91%
Foktő	63	46	54	0	0		0	0	73%
Géderlak	44	37	50	2	0		0	0	89%
Hajós	100	86	140	0	0		0	0	86%
Harta	110	95	144	10	0		0	0	95%

Település neve	Óvodáskorúak száma (demográfia)	Ebből saját intézményben ellátottak száma	Saját intézmény(ek) maximális férőhelye összesen	Saját intézményben más településről bejáró ellátott	Más fenntartásában lévő intézményben ellátott	Ebből közoktatási megállapodás alapján ellátott	Ebből egyházi fenntartó intézményében	Egyéb ellátott	Ellátott óvodáskorúak aránya
Homokmégy	48	41	50	0	0		0	0	85%
Kalocsa	553	436	500	16	75		75	0	95%
Miske	73	50	75	8	0		0	0	79%
Ordas	13	15	25	1	0		0	0	123%
Öregcsertő	19	20	30	1	0		0	0	111%
Solt	215	196	245	0	0		0	0	91%
Szakmár	44	28	50	3	0		0	0	70%
Újsolt	5								
Újtelek	4								
Uszód	43	35	50	0	0		0	0	81%
Tankerület összesen	1716	1379	1827	43	75	0	75	0	87%

88. Melléklet

Település neve	Általános iskoláskorúak száma (demográfia)	Ebből a településen lévő állami intézményben ellátottak száma	A településen lévő állami intézmény(ek) maximális férőhelye összesen	A településen lévő állami intézményben más településről bejáró ellátott	A településen egyházi fenntartásában lévő intézményben ellátott	Más településen lévő állami intézményben ellátottak száma	Más településen egyházi fenntartásában lévő intézményben ellátott	Egyéb ellátott
Bátya	168	118	240	0	0	49	21	23
Drágszél	29							
Dunapataj	218	190	432	21	0	26	9	12
Dunaszentbenedek	57	14	54	0	0	42	1	1
Dunatetétlen	48	14	60	0	0	40	11	34
Dusnok	241	209	445	2	0	20	25	39
Fajsz	133	103	255	0	0	19	18	20
Foktő	110	76	190	0	0	29	18	20
Géderlak	71	46	188	27	0	24	5	6
Hajós	211	206	280	0	0	15	3	14
Harta	223	186	360	50	0	24	3	13
Homokmégy	89	34	200	1	0	45	13	13
Kalocsa	1178	962	1550	247	231	73	11	26
Miske	138	118	200	19	0	29	7	12
Ordas	29	10	36	7	0	20	4	4
Öregcsertő	57	19	84	2	0	41	2	2
Solt	530	441	1045	15	0	108	10	20
Szakmár	77	53	160	41	0	15	6	7
Újsolt	5							

Település neve	Általános iskoláskorúak száma (demográfia)	Ebből a településen lévő állami intézményben ellátottak száma	A településen lévő állami intézmény(ek) maximális férőhelye összesen	A településen lévő állami intézményben más településről bejáró ellátott	A településen egyházi fenntartásában lévő intézményben ellátott	Más településen lévő állami intézményben ellátottak száma	Más településen egyházi fenntartásában lévő intézményben ellátott	Egyéb ellátott
Újtelek	29							
Uszód	85	32	80	1	0	46	3	4
Tankerület összesen	3726	2831	5859	433	231	665	170	270

89. Melléklet Tanulói létszámadatok I- Integráltan oktatott, HH és HHH tanulók

Település	Fenntartó	Intézmény	Feladat-ellátási hely	Tanulók száma	Integráltan oktatott tanulók		Hátrányos helyzetű tanulók		Halmazottan hátrányos helyzetű tanulók		Bejáró tanulók
					fő	%	fő	%	fő	%	
Bátya	Klebelsberg Intézményfenntartó Központ	Foktő és Bátya Általános Iskolája és Óvodája	Foktő és Bátya Általános Iskolája és Óvodája	118	12	10,17	70	59,32	3	2,54	0
Dunapataj	Klebelsberg Intézményfenntartó Központ	Duna-menti Közoktatási Társulás Óvodája, Általános- és Művészeti Iskolája	DKT Kodály Zoltán Általános- és Művészeti Iskolája	211	20	9,48	118	55,92	38	18,01	21
Dunaszentbenedek	Klebelsberg Intézményfenntartó Központ	Kalocsai - Dunaszentbenedeki-Homokmégyi-Öregcsertői-Szakmári-Újteleki- Uszódi Általános Iskola	Feladatellátási hely - Dunaszentbenedek	14	0	0,00	9	64,29	4	28,57	0
Dunatetétlen	Klebelsberg Intézményfenntartó Központ	Ráday Pál Általános Művelődési Központ	Dunatetétleni tagiskola	14	0	0,00	7	50,00	0	0,00	0
Dusnok	Klebelsberg Intézményfenntartó Központ	Dusnok-Fajsz Társult Általános Művelődési Központ	ÁLTALÁNOS ISKOLA DUSNOK	211	11	5,21	71	33,65	6	2,84	2
Fajsz	Klebelsberg Intézményfenntartó Központ	Dusnok-Fajsz Társult Általános Művelődési Központ	ÁLTALÁNOS ISKOLA FAJSZ	103	12	11,65	52	50,49	12	11,65	0
Foktő	Klebelsberg Intézményfenntartó Központ	Foktő és Bátya Általános Iskolája és Óvodája	Foktő és Bátya Általános Iskolája és Óvodája Magyar László Általános Iskola	76	9	11,84	52	68,42	14	18,42	0
Géderlak	Klebelsberg Intézményfenntartó Központ	Duna-menti Közoktatási Társulás Óvodája, Általános- és Művészeti Iskolája	DKT Általános Iskolája, Géderlak	73	17	23,29	51	69,86	13	17,81	27
Hajós	Klebelsberg Intézményfenntartó Központ	Hajós-Miske Drágszél Társult Általános Iskola Óvoda és Bölcsőde	Hajósi Társult Általános Iskola és Óvoda Hajósi Általános Iskolája	206	5	2,43	68	33,01	23	11,17	0
Harta	Klebelsberg Intézményfenntartó Központ	Ráday Pál Általános Művelődési Központ	Hartai általános iskola	236	10	4,24	80	33,90	22	9,32	50
Homokmégy	Klebelsberg Intézményfenntartó Központ	Kalocsai - Dunaszentbenedeki-Homokmégyi-Öregcsertői-Szakmári-Újteleki- Uszódi Általános Iskola	Feladatellátási hely - Homokmégy	35	3	8,57	14	40,00	8	22,86	1
Kalocsa	Klebelsberg Intézményfenntartó Központ	Kalocsai - Dunaszentbenedeki-Homokmégyi-Öregcsertői-Szakmári-Újteleki- Uszódi Általános Iskola	Feladatellátási hely - Belváros	271	37	13,65	139	51,29	63	23,25	121

Település	Fenntartó	Intézmény	Feladat-ellátási hely	Tanulók száma	Integráltan oktatott tanulók		Hátrányos helyzetű tanulók		Halmozottan hátrányos helyzetű tanulók		Bejáró tanulók
					fő	%	fő	%	fő	%	
Kalocsa	Klebelsberg Intézményfenntartó Központ	Kalocsai - Dunaszentbenedeki-Homokmégyi-Öregcsertői-Szakmári-Újteleki-Uszódi Általános Iskola	Feladatellátási hely - Eperföldi	399	26	6,52	186	46,62	61	15,29	15
Kalocsa	Klebelsberg Intézményfenntartó Központ	Kalocsai - Dunaszentbenedeki-Homokmégyi-Öregcsertői-Szakmári-Újteleki-Uszódi Általános Iskola	Feladatellátási hely - Kertvárosi	412	29	7,04	98	23,79	10	2,43	56
Kalocsa	Klebelsberg Intézményfenntartó Központ	Nebuló Általános Iskola, Speciális Szakiskola, Készségfejlesztő Speciális Szakiskola és Egységes Gyógypedagógiai Módszertani Intézmény	FÉ Általános iskola Enyhe	62	0	0,00	47	75,81	14	22,58	38
Kalocsa	Klebelsberg Intézményfenntartó Központ	Nebuló Általános Iskola, Speciális Szakiskola, Készségfejlesztő Speciális Szakiskola és Egységes Gyógypedagógiai Módszertani Intézmény	FÉ esti iskola	55	0	0,00	0	0,00	0	0,00	11
Kalocsa	Klebelsberg Intézményfenntartó Központ	Nebuló Általános Iskola, Speciális Szakiskola, Készségfejlesztő Speciális Szakiskola és Egységes Gyógypedagógiai Módszertani Intézmény	HA általános iskola ÉRT.AK.	10	0	0,00	6	60,00	1	10,00	6
Kalocsa	Miasszonyunkról Nevezett Kalocsai Iskolánővérek Társulata	Nagyasszonyunk Katolikus Óvoda, Általános Iskola és Gimnázium	Általános iskola feladatellátási hely	231	11	4,76	76	32,90	5	2,16	56
Kalocsa	Nemzeti Erőforrás Minisztérium	Nemzeti Erőforrás Minisztérium Kalocsai Gyermekotthon, Általános Iskola és Szakiskola	Feladatellátási hely - iskola	25	0	0,00	25	100,00	25	100,00	0
Miske	Klebelsberg Intézményfenntartó Központ	Hajós-Miske Drágszél Társult Általános Iskola Óvoda és Bölcsőde	Hajósi Társult Általános Iskola és Óvoda Tóth Menyhért Tagiskolája és Könyvtára	137	17	12,41	91	66,42	46	33,58	19
Ordas	Klebelsberg Intézményfenntartó Központ	Duna-menti Közoktatási Társulás Óvodája, Általános- és Művészeti Iskolája	DKT Általános Iskolája, Ordas	17	2	11,76	13	76,47	2	11,76	7
Öregcsertő	Klebelsberg Intézményfenntartó Központ	Kalocsai - Dunaszentbenedeki-Homokmégyi-Öregcsertői-Szakmári-Újteleki-Uszódi Általános Iskola	Feladatellátási hely - Öregcsertő	21	0	0,00	15	71,43	4	19,05	2
Solt	Humán-Pszicho 2002 Oktató és Szolgáltató Nonprofit Kft.	Pannon Oktatási Központ Gimnázium, Általános és Szakképző Iskola, Pedagógiai Szakszolgálat	Általános Iskola 1-8. Állampuszta-Solt	32	0	0,00	0	0,00	0	0,00	0
Solt	Klebelsberg Intézményfenntartó Központ	Vécsey Károly Általános Iskola, Óvoda és Alapfokú Művészetoktatási Intézmény	Feladatellátási hely	198	13	6,57	97	48,99	31	15,66	6
Solt	Klebelsberg Intézményfenntartó Központ	Vécsey Károly Általános Iskola, Óvoda és Alapfokú Művészetoktatási Intézmény	Vécsey Károly Általános Iskola, Óvoda és Alapfokú Művészetoktatási Intézmény	258	12	4,65	97	37,60	25	9,69	9

Település	Fenntartó	Intézmény	Feladat-ellátási hely	Tanulók száma	Integráltan oktatott tanulók		Hátrányos helyzetű tanulók		Halmozottan hátrányos helyzetű tanulók		Bejáró tanulók
					fő	%	fő	%	fő	%	
Szalmár	Klebelsberg Intézményfenntartó Központ	Kalocsai - Dunaszentbenedeki-Homokmégyi-Öregcsertői-Szalmári-Újteleki-Uszódí Általános Iskola	Feladatellátási hely - Szalmár	94	7	7,45	46	48,94	23	24,47	41
Uszód	Klebelsberg Intézményfenntartó Központ	Kalocsai - Dunaszentbenedeki-Homokmégyi-Öregcsertői-Szalmári-Újteleki-Uszódí Általános Iskola	Feladatellátási hely - Uszód	33	5	15,15	21	63,64	14	42,42	1

90. Melléklet Tanulói létszám adatok

Település	Fenntartó	Intézmény	Feladat-ellátási hely	1. évfolyam		2. évfolyam		3. évfolyam		4. évfolyam		5. évfolyam		6. évfolyam		7. évfolyam		8. évfolyam		Összevont osztály		összesen		Iskolaotthonos	
				fő	oszt.	fő	oszt.	fő	oszt.	fő	oszt.	fő	oszt.	fő	oszt.	fő	oszt.	fő	oszt.	fő	oszt.	fő	oszt.	fő	csop.
Bátya	Klebelsberg Intézményfenntartó Központ	Foktó és Bátya Általános Iskolája és Óvodája	Foktó és Bátya Általános Iskolája és Óvodája	18	1	16	1	15	1	10	1	13	1	15	1	16	1	15	1	0	0	118	8	0	0
Dunapataj	Klebelsberg Intézményfenntartó Központ	Duna-menti Közoktatási Társulás Óvodája, Általános- és Művészeti Iskolája	DKT Kodály Zoltán Általános- és Művészeti Iskolája	28	2	15	1	24	1	26	1	17	1	28	2	36	2	37	2	0	0	211	12	0	0
Dunaszentbenedek	Klebelsberg Intézményfenntartó Központ	Kalocsai - Dunaszentbenedeki-Homokmégyi-Öregcsertői-Szalmári-Újteleki- Uszódí Általános Iskola	Feladatellátási hely - Dunaszentbenedek	0	0	4	1	5	1	5	1	0	0	0	0	0	0	0	0	0	0	14	3	0	0
Dunatetétlen	Klebelsberg Intézményfenntartó Központ	Ráday Pál Általános Művelődési Központ	Dunatetétleni tagiskola	3	0	0	0	6	0	5	0	0	0	0	0	0	0	0	0	14	1	14	1	0	0
Dusnok	Klebelsberg Intézményfenntartó Központ	Dusnok-Fajsz Társult Általános Művelődési Központ	ÁLTALÁNOS ISKOLA DUSNOK	24	1	24	1	29	2	33	2	28	2	22	1	29	2	22	1	0	0	211	12	0	0
Fajsz	Klebelsberg Intézményfenntartó Központ	Dusnok-Fajsz Társult Általános Művelődési Központ	ÁLTALÁNOS ISKOLA FAJSZ	7	1	13	1	16	1	10	1	16	1	13	1	14	1	14	1	0	0	103	8	0	0
Foktó	Klebelsberg Intézményfenntartó Központ	Foktó és Bátya Általános Iskolája és Óvodája	Foktó és Bátya Általános Iskolája és Óvodája Magyar László Általános Iskola	9	1	8	1	6	1	11	1	8	1	13	1	12	1	9	1	0	0	76	8	0	0
Géderlak	Klebelsberg Intézményfenntartó Központ	Duna-menti Közoktatási Társulás Óvodája, Általános- és Művészeti Iskolája	DKT Általános Iskolája, Géderlak	6	0	11	0	7	0	13	0	9	1	10	1	10	1	7	1	37	2	73	6	0	0
Hajós	Klebelsberg Intézményfenntartó Központ	Hajós-Miske Drágszél Társult Általános Iskola Óvoda és Bölcsőde	Hajósi Társult Általános Iskola és Óvoda Hajósi Általános Iskolája	29	2	15	1	33	2	21	1	15	1	39	2	33	2	21	1	0	0	206	12	0	0
Harta	Klebelsberg Intézményfenntartó Központ	Ráday Pál Általános Művelődési Központ	Hartai általános iskola	23	1	28	1	23	1	38	2	34	2	26	1	30	1	34	2	0	0	236	11	112	5
Homokmég	Klebelsberg Intézményfenntartó Központ	Kalocsai - Dunaszentbenedeki-Homokmégyi-Öregcsertői-Szalmári-Újteleki- Uszódí Általános Iskola	Feladatellátási hely - Homokmég	10	1	6	1	9	1	10	1	0	0	0	0	0	0	0	0	0	0	35	4	0	0
Kalocsa	Klebelsberg Intézményfenntartó Központ	Kalocsai - Dunaszentbenedeki-Homokmégyi-Öregcsertői-Szalmári-Újteleki- Uszódí Általános Iskola	Feladatellátási hely - Belváros	18	1	21	1	19	1	20	1	51	2	48	2	52	2	42	2	0	0	271	12	0	0

Település	Fenntartó	Intézmény	Feladat-ellátási hely	1. évfolyam		2. évfolyam		3. évfolyam		4. évfolyam		5. évfolyam		6. évfolyam		7. évfolyam		8. évfolyam		Összevont osztály		összesen		Iskolaotthonos	
				fő	oszt.	fő	oszt.	fő	oszt.	fő	oszt.	fő	oszt.	fő	oszt.	fő	oszt.	fő	oszt.	fő	oszt.	fő	oszt.	fő	csop.
Kalocsa	Klebelsberg Intézményfenntartó Központ	Kalocsai - Dunaszentbenedeki-Homokmégyi-Öregcsertői-Szokmári-Újteleki- Uszódí Általános Iskola	Feladatellátási hely - Eperföldi	42	2	47	2	50	2	39	2	58	2	71	3	48	2	44	2	0	0	399	17	0	0
Kalocsa	Klebelsberg Intézményfenntartó Központ	Kalocsai - Dunaszentbenedeki-Homokmégyi-Öregcsertői-Szokmári-Újteleki- Uszódí Általános Iskola	Feladatellátási hely - Kertvárosi	46	2	55	2	47	2	46	2	55	2	50	2	50	2	63	3	0	0	412	17	75	3
Kalocsa	Klebelsberg Intézményfenntartó Központ	Nebuló Általános Iskola, Speciális Szakiskola, Készségfejlesztő Speciális Szakiskola és Egységes Gyógypedagógiai Módszertani Intézmény	FÉ Általános iskola Enyhe	9	1	9	1	2	0	7	0	16	2	8	1	4	0	7	0	20	2	62	7	0	0
Kalocsa	Klebelsberg Intézményfenntartó Központ	Nebuló Általános Iskola, Speciális Szakiskola, Készségfejlesztő Speciális Szakiskola és Egységes Gyógypedagógiai Módszertani Intézmény	FÉ esti iskola	2	0	4	0	5	0	4	0	8	0	7	0	11	0	14	0	55	4	55	4	0	0
Kalocsa	Klebelsberg Intézményfenntartó Központ	Nebuló Általános Iskola, Speciális Szakiskola, Készségfejlesztő Speciális Szakiskola és Egységes Gyógypedagógiai Módszertani Intézmény	HA általános iskola ÉRT.AK.	1	0	2	0	0	0	2	0	0	0	1	0	2	0	2	0	10	1	10	1	0	0
Kalocsa	Miasszonyunkról Nevezett Kalocsai Iskolánővérek Társulata	Nagyasszonyunk Katolikus Óvoda, Általános Iskola és Gimnázium	Általános iskola feladatellátási hely	48	2	27	1	40	2	40	2	43	2	33	2	0	0	0	0	0	0	231	11	0	0
Kalocsa	Nemzeti Erőforrás Minisztérium	Nemzeti Erőforrás Minisztérium Kalocsai Gyermekotthon, Általános Iskola és Szakiskola	Feladatellátási hely - iskola	0	0	0	0	0	0	1	0	6	0	3	0	8	0	7	0	25	5	25	5	0	0
Miske	Klebelsberg Intézményfenntartó Központ	Hajós-Miske Drágszél Társult Általános Iskola Óvoda és Bölcsőde	Hajósi Társult Általános Iskola és Óvoda Tóth Menyhért Tagiskolája és Könyvtára	10	1	17	1	18	1	18	1	20	1	17	1	19	1	18	1	0	0	137	8	0	0
Ordas	Klebelsberg Intézményfenntartó Központ	Duna-menti Közoktatási Társulás Óvodája, Általános- és Művészeti Iskolája	DKT Általános Iskolája, Ordas	5	0	3	0	4	0	5	0	0	0	0	0	0	0	0	0	17	1	17	1	17	1
Öregcsertő	Klebelsberg Intézményfenntartó Központ	Kalocsai - Dunaszentbenedeki-Homokmégyi-Öregcsertői-Szokmári-Újteleki- Uszódí Általános Iskola	Feladatellátási hely - Öregcsertő	6	1	4	1	3	0	8	0	0	0	0	0	0	0	0	0	11	1	21	3	0	0
Solt	Humán-Pszicho 2002 Oktató és Szolgáltató Nonprofit Kft.	Pannon Oktatási Központ Gimnázium, Általános és Szakképző Iskola, Pedagógiai Szakszolgálat	Általános Iskola 1-8. Állampuszta-Solt	0	0	0	0	0	0	0	0	0	0	0	0	0	0	32	0	32	1	32	1	0	0
Solt	Klebelsberg Intézményfenntartó Központ	Vécsey Károly Általános Iskola, Óvoda és Alapfokú Művészetoktatási Intézmény	Feladatellátási hely	16	1	26	1	25	1	20	1	26	1	28	1	29	1	28	1	6	1	198	9	0	0
Solt	Klebelsberg Intézményfenntartó Központ	Vécsey Károly Általános Iskola, Óvoda és Alapfokú Művészetoktatási Intézmény	Vécsey Károly Általános Iskola, Óvoda és Alapfokú Művészetoktatási Intézmény	25	1	38	2	34	2	35	2	31	1	30	1	29	1	36	2	0	0	258	12	0	0

Település	Fenntartó	Intézmény	Feladat-ellátási hely	1. évfolyam		2. évfolyam		3. évfolyam		4. évfolyam		5. évfolyam		6. évfolyam		7. évfolyam		8. évfolyam		Összevont osztály		összesen		Iskolaotthonos	
				fő	oszt.	fő	oszt.	fő	oszt.	fő	oszt.	fő	oszt.	fő	oszt.	fő	oszt.	fő	oszt.	fő	oszt.	fő	oszt.	fő	csop.
Szalmár	Klebelsberg Intézményfenntartó Központ	Kalocsa - Dunaszentbenedeki-Homokmégyi-Öregcsertői-Szalmári-Újteleki- Uszói Általános Iskola	Feladatellátási hely - Szalmár	7	1	11	1	13	1	12	1	12	1	12	1	16	1	11	1	0	0	94	8	0	0
Uszód	Klebelsberg Intézményfenntartó Központ	Kalocsa - Dunaszentbenedeki-Homokmégyi-Öregcsertői-Szalmári-Újteleki- Uszói Általános Iskola	Feladatellátási hely - Uszód	11	0	11	0	5	0	6	0	0	0	0	0	0	0	0	0	33	2	33	2	0	0

91. Melléklet Tanulói létszám adatok III.

Település	Fenntartó	Intézmény	Feladat-ellátási hely	Nemzetiségi nyelv	Nemzetiségi oktatás típusa	1. évfolyam	2. évfolyam	3. évfolyam	4. évfolyam	5. évfolyam	6. évfolyam	7. évfolyam	8. évfolyam	Osztályok száma	összesen
						fő	fő	fő	fő	fő	fő	fő	fő		
Báta	Klebelsberg Intézményfenntartó Központ	Foktő és Báta Általános Iskolája és Óvodája	Foktő és Báta Általános Iskolája és Óvodája	nemzetiségi horvát	Nyelvoktató	5	4	3	2	4	5	3	2	0	28
Dusnok	Klebelsberg Intézményfenntartó Központ	Dusnok-Fajsz Társult Általános Művelődési Központ	ÁLTALÁNOS ISKOLA DUSNOK	nemzetiségi horvát	Nyelvoktató	18	11	22	11	6	3	7	0	0	78
Hajós	Klebelsberg Intézményfenntartó Központ	Hajós-Miske Drágszél Társult Általános Iskola Óvoda és Bölcsőde	Hajói Társult Általános Iskola és Óvoda Hajói Általános Iskolája	nemzetiségi német	Nyelvoktató	28	15	25	17	13	36	28	20	0	182
Harta	Klebelsberg Intézményfenntartó Központ	Ráday Pál Általános Művelődési Központ	Hartai általános iskola	nemzetiségi német	Kétnyelvű	23	28	15	19	19	16	18	18	0	156
Harta	Klebelsberg Intézményfenntartó Központ	Ráday Pál Általános Művelődési Központ	Hartai általános iskola	nemzetiségi német	Nyelvoktató	0	0	8	19	14	10	12	16	0	79
Kalocsa	Klebelsberg Intézményfenntartó Központ	Kalocsa - Dunaszentbenedeki-Homokmégyi-Öregcsertői-Szalmári-Újteleki- Uszói Általános Iskola	Feladatellátási hely - Kertvárosi	nemzetiségi német	Nyelvoktató	26	26	23	23	25	22	22	25	0	192
Miske	Klebelsberg Intézményfenntartó Központ	Hajós-Miske Drágszél Társult Általános Iskola Óvoda és Bölcsőde	Hajói Társult Általános Iskola és Óvoda Tóth Menyhért Tagiskolája és Könyvtára	nemzetiségi német	Nyelvoktató	0	0	11	7	9	10	9	7	0	53

92. Melléklet Kihasznátsági mutatók

Település	Fenntartó	Intézmény	Feladat-ellátási hely	Főállású pedagógus	Tanulók száma	Osztályok száma	Tanuló/ pedagógus	Tanuló/osztály	Épület kapacitás	Kihasznátság %
Báta	Klebelsberg Intézményfenntartó Központ	Foktő és Báta Általános Iskolája és Óvodája	Foktő és Báta Általános Iskolája és Óvodája	15	118	8	7,87	14,75	240	0,49
Dunapataj	Klebelsberg Intézményfenntartó Központ	Duna-menti Közoktatási Társulás Óvodája, Általános- és Művészeti Iskolája	DKT Kodály Zoltán Általános- és Művészeti Iskolája	25	211	12	8,44	17,58	432	0,49
Dunaszentbenedek	Klebelsberg Intézményfenntartó Központ	Kalocsa - Dunaszentbenedeki-Homokmégyi-Öregcsertői-Szalmári-Újteleki- Uszói Általános Iskola	Feladatellátási hely - Dunaszentbenedek	5	14	3	2,80	4,67	54	0,26
Dunatétlen	Klebelsberg Intézményfenntartó Központ	Ráday Pál Általános Művelődési Központ	Dunatétleni tagiskola	3	14	1	4,67	14,00	60	0,23

Település	Fenntartó	Intézmény	Feladat-ellátási hely	Főállású pedagógus	Tanulók száma	Osztályok száma	Tanuló/ pedagógus	Tanuló/osztály	Épület kapacitás	Kihasználtság %
Dusnok	Klebelsberg Intézményfenntartó Központ	Dusnok-Fajsz Társult Általános Művelődési Központ	ÁLTALÁNOS ISKOLA DUSNOK	19	211	12	11,11	17,58	445	0,47
Fajsz	Klebelsberg Intézményfenntartó Központ	Dusnok-Fajsz Társult Általános Művelődési Központ	ÁLTALÁNOS ISKOLA FAJSZ	13	103	8	7,92	12,88	255	0,40
Foktő	Klebelsberg Intézményfenntartó Központ	Foktő és Bátya Általános Iskolája és Óvodája	Foktő és Bátya Általános Iskolája és Óvodája Magyar László Általános Iskola	12	76	8	6,33	9,50	190	0,40
Géderlak	Klebelsberg Intézményfenntartó Központ	Duna-menti Közoktatási Társulás Óvodája, Általános- és Művészeti Iskolája	DKT Általános Iskolája, Géderlak	8	73	6	9,13	12,17	188	0,39
Hajós	Klebelsberg Intézményfenntartó Központ	Hajós-Miske Drágszél Társult Általános Iskola Óvoda és Bölcsőde	Hajósi Társult Általános Iskola és Óvoda Hajósi Általános Iskolája	21	206	12	9,81	17,17	280	0,74
Harta	Klebelsberg Intézményfenntartó Központ	Ráday Pál Általános Művelődési Központ	Hartai általános iskola	26	236	11	9,08	21,45	360	0,66
Homokmégy	Klebelsberg Intézményfenntartó Központ	Kalocsai - Dunaszentbenedeki-Homokmégyi-Öregcsertői-Szakmári-Újteleki- Uszódi Általános Iskola	Feladatellátási hely - Homokmégy	6	35	4	5,83	8,75	200	0,18
Kalocsa	Klebelsberg Intézményfenntartó Központ	Kalocsai - Dunaszentbenedeki-Homokmégyi-Öregcsertői-Szakmári-Újteleki- Uszódi Általános Iskola	Feladatellátási hely - Belváros	19	271	12	14,26	22,58	390	0,69
Kalocsa	Klebelsberg Intézményfenntartó Központ	Kalocsai - Dunaszentbenedeki-Homokmégyi-Öregcsertői-Szakmári-Újteleki- Uszódi Általános Iskola	Feladatellátási hely - Eperfüldi	32	399	17	12,47	23,47	454	0,88
Kalocsa	Klebelsberg Intézményfenntartó Központ	Kalocsai - Dunaszentbenedeki-Homokmégyi-Öregcsertői-Szakmári-Újteleki- Uszódi Általános Iskola	Feladatellátási hely - Kertvárosi	32	412	17	12,88	24,24	552	0,75
Kalocsa	Klebelsberg Intézményfenntartó Központ	Nebuló Általános Iskola, Speciális Szakiskola, Készségfejlesztő Speciális Szakiskola és Egységes Gyógypedagógiai Módszertani Intézmény	FÉ Általános iskola Enyhe	16	62	7	3,88	8,86	79	0,78
Kalocsa	Klebelsberg Intézményfenntartó Központ	Nebuló Általános Iskola, Speciális Szakiskola, Készségfejlesztő Speciális Szakiskola és Egységes Gyógypedagógiai Módszertani Intézmény	FÉ esti iskola	2	55	4	27,50	13,75	60	0,92
Kalocsa	Klebelsberg Intézményfenntartó Központ	Nebuló Általános Iskola, Speciális Szakiskola, Készségfejlesztő Speciális Szakiskola és Egységes Gyógypedagógiai Módszertani Intézmény	HA általános iskola ÉRT.AK.	1	10	1	10,00	10,00	15	0,67
Kalocsa	Miasszonyunkról Nevezett Kalocsai Iskolánővérek Társulata	Nagyasszonyunk Katolikus Óvoda, Általános Iskola és Gimnázium	Általános iskola feladatellátási hely	27	231	11	8,56	21,00	380	0,61

Település	Fenntartó	Intézmény	Feladat-ellátási hely	Főállású pedagógus	Tanulók száma	Osztályok száma	Tanuló/ pedagógus	Tanuló/osztály	Épület kapacitás	Kihasználtság %
Kalocsa	Nemzeti Erőforrás Minisztérium	Nemzeti Erőforrás Minisztérium Kalocsai Gyermekotthon, Általános Iskola és Szakiskola	Feladatellátási hely - iskola	10	25	5	2,50	5,00	42	0,60
Miske	Klebelsberg Intézményfenntartó Központ	Hajós-Miske Drágszéi Társult Általános Iskola Óvoda és Bölcsőde	Hajósi Társult Általános Iskola és Óvoda Tóth Menyhért Tagiskolája és Könyvtára	11	137	8	12,45	17,13	200	0,69
Ordas	Klebelsberg Intézményfenntartó Központ	Duna-menti Közoktatási Társulás Óvodája, Általános- és Művészeti Iskolája	DKT Általános Iskolája, Ordas	2	17	1	8,50	17,00	36	0,47
Öregcsertő	Klebelsberg Intézményfenntartó Központ	Kalocsai - Dunaszentbenedeki-Homokmégyi-Öregcsertői-Szakmári-Újteleki- Uszódi Általános Iskola	Feladatellátási hely - Öregcsertő	7	21	3	3,00	7,00	84	0,25
Solt	Humán-Pszicho 2002 Oktató és Szolgáltató Nonprofit Kft.	Pannon Oktatási Központ Gimnázium, Általános és Szakképző Iskola, Pedagógiai Szakszolgálat	Általános Iskola 1-8. Állampuszta-Solt						45	
Solt	Klebelsberg Intézményfenntartó Központ	Vécsey Károly Általános Iskola, Óvoda és Alapfokú Művészetoktatási Intézmény	Feladatellátási hely	16	198	9	12,38	22,00	430	0,46
Solt	Klebelsberg Intézményfenntartó Központ	Vécsey Károly Általános Iskola, Óvoda és Alapfokú Művészetoktatási Intézmény	Vécsey Károly Általános Iskola,Óvoda és Alapfokú Művészetoktatási Intézmény	24	258	12	10,75	21,50	615	0,42
Szakmár	Klebelsberg Intézményfenntartó Központ	Kalocsai - Dunaszentbenedeki-Homokmégyi-Öregcsertői-Szakmári-Újteleki- Uszódi Általános Iskola	Feladatellátási hely - Szakmár	11	94	8	8,55	11,75	160	0,59
Uszód	Klebelsberg Intézményfenntartó Központ	Kalocsai - Dunaszentbenedeki-Homokmégyi-Öregcsertői-Szakmári-Újteleki- Uszódi Általános Iskola	Feladatellátási hely - Uszód	6	33	2	5,50	16,50	80	0,41

93. Melléklet Épületjellemzők

Település	Fenntartó	Intézmény	Feladat-ellátási hely	Tanulók száma	Osztályok száma	Tantermek száma	Szaktanterem	Torna- terem	Torna- szoba
Bátya	Klebelsberg Intézményfenntartó Központ	Foktő és Bátya Általános Iskolája és Óvodája	Foktő és Bátya Általános Iskolája és Óvodája	118	8	8	1	1	0
Dunapataj	Klebelsberg Intézményfenntartó Központ	Duna-menti Közoktatási Társulás Óvodája, Általános- és Művészeti Iskolája	DKT Kodály Zoltán Általános- és Művészeti Iskolája	211	12	18	6	1	1
Dunaszentbenedek	Klebelsberg Intézményfenntartó Központ	Kalocsai - Dunaszentbenedeki-Homokmégyi-Öregcsertői-Szakmári-Újteleki-Uszódi Általános Iskola	Feladatellátási hely - Dunaszentbenedek	14	3	3	1	0	1
Dunatetétlen	Klebelsberg Intézményfenntartó Központ	Ráday Pál Általános Művelődési Központ	Dunatetétleni tagiskola	14	1	3	0	0	1
Dusnok	Klebelsberg Intézményfenntartó Központ	Dusnok-Fajszt Társult Általános Művelődési Központ	ÁLTALÁNOS ISKOLA DUSNOK	211	12	13	5	1	0

Település	Fenntartó	Intézmény	Feladat-ellátási hely	Tanulók száma	Osztályok száma	Tantermek száma	Szaktanterem	Torna-terem	Torna-szoba
Fajsz	Klebelsberg Intézményfenntartó Központ	Dusnok-Fajsz Társult Általános Művelődési Központ	ÁLTALÁNOS ISKOLA FAJSZ	103	8	8	2	1	0
Foktő	Klebelsberg Intézményfenntartó Központ	Foktő és Bátya Általános Iskolája és Óvodája	Foktő és Bátya Általános Iskolája és Óvodája Magyar László Általános Iskola	76	8	8	2	1	0
Géderlak	Klebelsberg Intézményfenntartó Központ	Duna-menti Közoktatási Társulás Óvodája, Általános- és Művészeti Iskolája	DKT Általános Iskolája, Géderlak	73	6	8	2	1	0
Hajós	Klebelsberg Intézményfenntartó Központ	Hajós-Miske Drágszél Társult Általános Iskola Óvoda és Bölcsőde	Hajósi Társult Általános Iskola és Óvoda Hajósi Általános Iskolája	206	12	12	3	0	0
Harta	Klebelsberg Intézményfenntartó Központ	Ráday Pál Általános Művelődési Központ	Hartai általános iskola	236	11	12	4	1	0
Homokmégy	Klebelsberg Intézményfenntartó Központ	Kalocsai - Dunaszentbenedeki-Homokmégyi-Öregcsertői-Szakmári-Újteleki-Uszódi Általános Iskola	Feladatellátási hely - Homokmégy	35	4	7	3	1	0
Kalocsa	Klebelsberg Intézményfenntartó Központ	Kalocsai - Dunaszentbenedeki-Homokmégyi-Öregcsertői-Szakmári-Újteleki-Uszódi Általános Iskola	Feladatellátási hely - Belváros	271	12	9	4	1	0
Kalocsa	Klebelsberg Intézményfenntartó Központ	Kalocsai - Dunaszentbenedeki-Homokmégyi-Öregcsertői-Szakmári-Újteleki-Uszódi Általános Iskola	Feladatellátási hely - Eperföldi	399	17	17	2	1	1
Kalocsa	Klebelsberg Intézményfenntartó Központ	Kalocsai - Dunaszentbenedeki-Homokmégyi-Öregcsertői-Szakmári-Újteleki-Uszódi Általános Iskola	Feladatellátási hely - Kertvárosi	412	17	18	4	1	1
Kalocsa	Klebelsberg Intézményfenntartó Központ	Nebuló Általános Iskola, Speciális Szakiskola, Készségfejlesztő Speciális Szakiskola és Egységes Gyógypedagógiai Módszertani Intézmény	FÉ Általános iskola Enyhe	62	7	7	0	0	1
Kalocsa	Klebelsberg Intézményfenntartó Központ	Nebuló Általános Iskola, Speciális Szakiskola, Készségfejlesztő Speciális Szakiskola és Egységes Gyógypedagógiai Módszertani Intézmény	FÉ esti iskola	55	4	0	1	0	0
Kalocsa	Klebelsberg Intézményfenntartó Központ	Nebuló Általános Iskola, Speciális Szakiskola, Készségfejlesztő Speciális Szakiskola és Egységes Gyógypedagógiai Módszertani Intézmény	HA általános iskola ÉRT.AK.	10	1	1	0	0	0
Kalocsa	Miasszonyunkról Nevezett Kalocsai Iskolánővérek Társulata	Nagyasszonyunk Katolikus Óvoda, Általános Iskola és Gimnázium	Általános iskola feladatellátási hely	231	11	10	6	1	0

Település	Fenntartó	Intézmény	Feladat-ellátási hely	Tanulók száma	Osztályok száma	Tantermek száma	Szaktanterem	Torna-terem	Torna-szoba
Kalocsa	Nemzeti Erőforrás Minisztérium	Nemzeti Erőforrás Minisztérium Kalocsai Gyermekotthon, Általános Iskola és Szakiskola	Feladatellátási hely - iskola	25	5	5	2	1	0
Miske	Klebelsberg Intézményfenntartó Központ	Hajós-Miske Drágszél Társult Általános Iskola Óvoda és Bölcsőde	Hajósi Társult Általános Iskola és Óvoda Tóth Menyhért Tagiskolája és Könyvtára	137	8	8	3	1	0
Ordas	Klebelsberg Intézményfenntartó Központ	Duna-menti Közoktatási Társulás Óvodája, Általános- és Művészeti Iskolája	DKT Általános Iskolája, Ordas	17	1	2	0	0	1
Öregcsertő	Klebelsberg Intézményfenntartó Központ	Kalocsai - Dunaszentbenedeki-Homokmégyi-Öregcsertői-Szakmári-Újteleki-Uszódi Általános Iskola	Feladatellátási hely - Öregcsertő	21	3	7	3	1	0
Solt	Klebelsberg Intézményfenntartó Központ	Vécsey Károly Általános Iskola, Óvoda és Alapfokú Művészetoktatási Intézmény	Feladatellátási hely	198	9	8	7	1	0
Solt	Klebelsberg Intézményfenntartó Központ	Vécsey Károly Általános Iskola, Óvoda és Alapfokú Művészetoktatási Intézmény	Vécsey Károly Általános Iskola, Óvoda és Alapfokú Művészetoktatási Intézmény	258	12	13	10	1	1
Szakmár	Klebelsberg Intézményfenntartó Központ	Kalocsai - Dunaszentbenedeki-Homokmégyi-Öregcsertői-Szakmári-Újteleki-Uszódi Általános Iskola	Feladatellátási hely - Szakmár	94	8	8	3	1	0
Uszód	Klebelsberg Intézményfenntartó Központ	Kalocsai - Dunaszentbenedeki-Homokmégyi-Öregcsertői-Szakmári-Újteleki-Uszódi Általános Iskola	Feladatellátási hely - Uszód	33	2	5	1	1	0

94. Melléklet Pedagógus létszámadatok

Település	Fenntartó	Intézmény	Feladat-ellátási hely	Főállású pedagógus	Főállású pedagógus életkor szerint									
					<25 év	25-29 év	30-34 év	35-39 év	40-44 év	45-49 év	50-54 év	55-59 év	60-64 év	65< év
Bátya	Klebelsberg Intézményfenntartó Központ	Foktő és Bátya Általános Iskolája és Óvodája	Foktő és Bátya Általános Iskolája és Óvodája	15	0	1	1	3	3	2	4	1	0	0
Dunapataj	Klebelsberg Intézményfenntartó Központ	Duna-menti Közoktatási Társulás Óvodája, Általános- és Művészeti Iskolája	DKT Kodály Zoltán Általános- és Művészeti Iskolája	25	0	0	3	3	5	3	4	7	0	0
Dunaszentbenedek	Klebelsberg Intézményfenntartó Központ	Kalocsai - Dunaszentbenedeki-Homokmégyi-Öregcsertői-Szakmári-Újteleki- Uszódi Általános Iskola	Feladatellátási hely - Dunaszentbenedek	5	0	0	1	0	1	0	0	3	0	0
Dunatetétlen	Klebelsberg Intézményfenntartó Központ	Ráday Pál Általános Művelődési Központ	Dunatetétleni tagiskola	3	0	0	0	2	1	0	0	0	0	0
Dusnok	Klebelsberg Intézményfenntartó Központ	Dusnok-Fajsz Társult Általános Művelődési Központ	ÁLTALÁNOS ISKOLA DUSNOK	19	0	1	1	2	10	3	1	1	0	0
Fajsz	Klebelsberg Intézményfenntartó Központ	Dusnok-Fajsz Társult Általános Művelődési Központ	ÁLTALÁNOS ISKOLA FAJSZ	13	0	1	2	5	2	0	2	1	0	0
Foktő	Klebelsberg Intézményfenntartó Központ	Foktő és Bátya Általános Iskolája és Óvodája	Foktő és Bátya Általános Iskolája és Óvodája Magyar László Általános Iskola	12	0	0	2	2	4	3	1	0	0	0

Település	Fenntartó	Intézmény	Feladat-ellátási hely	Főállású pedagógus	Főállású pedagógus életkor szerint									
					<25 év	25-29 év	30-34 év	35-39 év	40-44 év	45-49 év	50-54 év	55-59 év	60-64 év	65< év
Géderlak	Klebelsberg Intézményfenntartó Központ	Duna-menti Közoktatási Társulás Óvodája, Általános- és Művészeti Iskolája	DKT Általános Iskolája, Géderlak	8	0	1	1	0	1	3	0	2	0	0
Hajós	Klebelsberg Intézményfenntartó Központ	Hajós-Miske Drágszél Társult Általános Iskola Óvoda és Bölcsőde	Hajósi Társult Általános Iskola és Óvoda Hajósi Általános Iskolája	21	1	0	0	0	5	7	5	3	0	0
Harta	Klebelsberg Intézményfenntartó Központ	Ráday Pál Általános Művelődési Központ	Hartai általános iskola	26	0	6	3	3	1	2	8	3	0	0
Homokmégy	Klebelsberg Intézményfenntartó Központ	Kalocsai - Dunaszentbenedeki-Homokmégyi-Öregcsertői-Szarmári-Újteleki- Uszódi Általános Iskola	Feladatellátási hely - Homokmégy	6	0	0	0	1	1	3	0	1	0	0
Kalocsa	Klebelsberg Intézményfenntartó Központ	Kalocsai - Dunaszentbenedeki-Homokmégyi-Öregcsertői-Szarmári-Újteleki- Uszódi Általános Iskola	Feladatellátási hely - Belváros	19	0	1	0	3	4	7	1	3	0	0
Kalocsa	Klebelsberg Intézményfenntartó Központ	Kalocsai - Dunaszentbenedeki-Homokmégyi-Öregcsertői-Szarmári-Újteleki- Uszódi Általános Iskola	Feladatellátási hely - Eperföldi	32	0	1	3	2	5	10	3	8	0	0
Kalocsa	Klebelsberg Intézményfenntartó Központ	Kalocsai - Dunaszentbenedeki-Homokmégyi-Öregcsertői-Szarmári-Újteleki- Uszódi Általános Iskola	Feladatellátási hely - Kertvárosi	32	0	1	3	8	2	2	8	8	0	0
Kalocsa	Klebelsberg Intézményfenntartó Központ	Nebuló Általános Iskola, Speciális Szakiskola, Készségfejlesztő Speciális Szakiskola és Egységes Gyógypedagógiai Módszertani Intézmény	FÉ Általános iskola Enyhe	16	1	0	3	3	2	1	5	1	0	0
Kalocsa	Klebelsberg Intézményfenntartó Központ	Nebuló Általános Iskola, Speciális Szakiskola, Készségfejlesztő Speciális Szakiskola és Egységes Gyógypedagógiai Módszertani Intézmény	FÉ esti iskola	2	0	0	0	0	0	0	0	2	0	0
Kalocsa	Klebelsberg Intézményfenntartó Központ	Nebuló Általános Iskola, Speciális Szakiskola, Készségfejlesztő Speciális Szakiskola és Egységes Gyógypedagógiai Módszertani Intézmény	HA általános iskola ÉRT.AK.	1	0	0	0	0	0	1	0	0	0	0
Kalocsa	Miasszonyunkról Nevezett Kalocsai Iskolánővérek Társulata	Nagyasszonyunk Katolikus Óvoda, Általános Iskola és Gimnázium	Általános iskola feladatellátási hely	27	0	5	6	4	4	4	2	2	0	0
Kalocsa	Nemzeti Erőforrás Minisztérium	Nemzeti Erőforrás Minisztérium Kalocsai Gyermekotthon, Általános Iskola és Szakiskola	Feladatellátási hely - iskola	10	0	0	2	2	1	2	1	2	0	0
Miske	Klebelsberg Intézményfenntartó Központ	Hajós-Miske Drágszél Társult Általános Iskola Óvoda és Bölcsőde	Hajósi Társult Általános Iskola és Óvoda Tóth Menyhért Tagiskolája és Könyvtára	11	0	1	0	0	1	4	4	1	0	0

Település	Fenntartó	Intézmény	Feladat-ellátási hely	Főállású pedagógus	Főállású pedagógus életkor szerint									
					<25 év	25-29 év	30-34 év	35-39 év	40-44 év	45-49 év	50-54 év	55-59 év	60-64 év	65< év
Ordas	Klebelsberg Intézményfenntartó Központ	Duna-menti Közoktatási Társulás Óvodája, Általános- és Művészeti Iskolája	DKT Általános Iskolája, Ordas	2	0	0	0	0	1	0	1	0	0	0
Öregcsertő	Klebelsberg Intézményfenntartó Központ	Kalocsai - Dunaszentbenedeki-Homokmégyi-Öregcsertői-Szarmári-Újteleki- Uszódi Általános Iskola	Feladatellátási hely - Öregcsertő	7	0	0	2	2	1	2	0	0	0	0
Solt	Klebelsberg Intézményfenntartó Központ	Vécsey Károly Általános Iskola, Óvoda és Alapfokú Művészetoktatási Intézmény	Feladatellátási hely	16	0	1	2	4	4	2	2	1	0	0
Solt	Klebelsberg Intézményfenntartó Központ	Vécsey Károly Általános Iskola, Óvoda és Alapfokú Művészetoktatási Intézmény	Vécsey Károly Általános Iskola,Óvoda és Alapfokú Művészetoktatási Intézmény	24	0	1	1	1	5	6	4	6	0	0
Szarmár	Klebelsberg Intézményfenntartó Központ	Kalocsai - Dunaszentbenedeki-Homokmégyi-Öregcsertői-Szarmári-Újteleki- Uszódi Általános Iskola	Feladatellátási hely - Szarmár	11	0	0	2	1	2	2	2	1	1	0
Uszód	Klebelsberg Intézményfenntartó Központ	Kalocsai - Dunaszentbenedeki-Homokmégyi-Öregcsertői-Szarmári-Újteleki- Uszódi Általános Iskola	Feladatellátási hely - Uszód	6	0	0	0	0	2	0	1	3	0	0

95. Melléklet Pedagógus létszám adatok

Település	Fenntartó	Intézmény	Feladat-ellátási hely	Főállású pedagógus	Pedagógus munkaidő szerint			Pedagógus végzettség								Nevelő és oktató munkát segítő	
					teljes	rész	óraadó	középiskolai tanár	Általános iskolai tanár	Tanító	Tanító speciális képesítéssel	Gyógypedagógus	Szakoktató	Pedagógusképesítéssel rendelkező, egyéb felsőfokú végzettségű	Képesítés nélküli	teljes	rész
Bátya	Klebelsberg Intézményfenntartó Központ	Foktő és Bátya Általános Iskolája és Óvodája	Foktő és Bátya Általános Iskolája és Óvodája	15	14	1	0	0	8	2	5	0	0	0	0		
Dunapataj	Klebelsberg Intézményfenntartó Központ	Duna-menti Közoktatási Társulás Óvodája, Általános- és Művészeti Iskolája	DKT Kodály Zoltán Általános- és Művészeti Iskolája	25	21	4	0	1	16	8	0	0	0	0	0		
Dunaszentbenedek	Klebelsberg Intézményfenntartó Központ	Kalocsai - Dunaszentbenedeki-Homokmégyi-Öregcsertői-Szarmári-Újteleki- Uszódi Általános Iskola	Feladatellátási hely - Dunaszentbenedek	5	4	1	0	0	2	1	2	0	0	0	0		
Dunatetétlen	Klebelsberg Intézményfenntartó Központ	Ráday Pál Általános Művelődési Központ	Dunatetétleni tagiskola	3	3	0	0	0	1	2	0	0	0	0	0		
Dusnok	Klebelsberg Intézményfenntartó Központ	Dusnok-Fajsz Társult Általános Művelődési Központ	ÁLTALÁNOS ISKOLA DUSNOK	19	19	0	0	0	10	8	0	1	0	0	0	1	0
Fajsz	Klebelsberg Intézményfenntartó Központ	Dusnok-Fajsz Társult Általános Művelődési Központ	ÁLTALÁNOS ISKOLA FAJSZ	13	13	0	0	0	11	0	1	1	0	0	0		
Foktő	Klebelsberg Intézményfenntartó Központ	Foktő és Bátya Általános Iskolája és Óvodája	Foktő és Bátya Általános Iskolája és Óvodája Magyar László Általános Iskola	12	12	0	1	1	5	1	5	0	0	0	0		

Település	Fenntartó	Intézmény	Feladat-ellátási hely	Főállású pedagógus	Pedagógus munkaidő szerint			Pedagógus végzettség								Nevelő és oktató munkát segítő	
					teljes	rész	óraadó	középiskolai tanár	Általános iskolai tanár	Tanító	Tanító speciális képesítéssel	Gyógypedagógus	Szakoktató	Pedagógusképesítéssel rendelkező, egyéb felsőfokú végzettségű	Képesítés nélküli	teljes	rész
Géderlak	Klebelsberg Intézményfenntartó Központ	Duna-menti Közoktatási Társulás Óvodája, Általános- és Művészeti Iskolája	DKT Általános Iskolája, Géderlak	8	8	0	3	1	3	3	1	0	0	0	0		
Hajós	Klebelsberg Intézményfenntartó Központ	Hajós-Miske Drágszél Társult Általános Iskola Óvoda és Bölcsőde	Hajósi Társult Általános Iskola és Óvoda Hajósi Általános Iskolája	21	18	3	1	0	10	0	10	1	0	0	0		
Harta	Klebelsberg Intézményfenntartó Központ	Ráday Pál Általános Művelődési Központ	Hartai általános iskola	26	26	0	0	0	12	1	11	1	0	1	0	2	0
Homokmégy	Klebelsberg Intézményfenntartó Központ	Kalocsai - Dunaszentbenedeki-Homokmégyi-Öregcsertői-Szakmári-Újteleki- Uszódi Általános Iskola	Feladatellátási hely - Homokmégy	6	6	0	0	0	2	4	0	0	0	0	0		
Kalocsa	Klebelsberg Intézményfenntartó Központ	Kalocsai - Dunaszentbenedeki-Homokmégyi-Öregcsertői-Szakmári-Újteleki- Uszódi Általános Iskola	Feladatellátási hely - Belváros	19	19	0	0	1	9	2	7	0	0	0	0		
Kalocsa	Klebelsberg Intézményfenntartó Központ	Kalocsai - Dunaszentbenedeki-Homokmégyi-Öregcsertői-Szakmári-Újteleki- Uszódi Általános Iskola	Feladatellátási hely - Eperföldi	32	32	0	0	3	13	2	14	0	0	0	0		
Kalocsa	Klebelsberg Intézményfenntartó Központ	Kalocsai - Dunaszentbenedeki-Homokmégyi-Öregcsertői-Szakmári-Újteleki- Uszódi Általános Iskola	Feladatellátási hely - Kertvárosi	32	31	1	0	3	15	1	13	0	0	0	0		
Kalocsa	Klebelsberg Intézményfenntartó Központ	Nebuló Általános Iskola, Speciális Szakiskola, Készségfejlesztő Speciális Szakiskola és Egységes Gyógypedagógiai Módszertani Intézmény	FÉ Általános iskola Enyhe	16	16	0	0	1	0	2	1	10	0	2	0	3	0
Kalocsa	Klebelsberg Intézményfenntartó Központ	Nebuló Általános Iskola, Speciális Szakiskola, Készségfejlesztő Speciális Szakiskola és Egységes Gyógypedagógiai Módszertani Intézmény	FÉ esti iskola	2	0	2	1	0	0	0	0	1	0	1	0		
Kalocsa	Klebelsberg Intézményfenntartó Központ	Nebuló Általános Iskola, Speciális Szakiskola, Készségfejlesztő Speciális Szakiskola és Egységes Gyógypedagógiai Módszertani Intézmény	HA általános iskola ÉRT.AK.	1	1	0	0	0	0	0	0	1	0	0	0	1	0
Kalocsa	Miasszonyunkról Nevezett Kalocsai Iskolánövérék Társulata	Nagyasszonyunk Katolikus Óvoda, Általános Iskola és Gimnázium	Általános iskola feladatellátási hely	27	27	0	0	0	9	3	14	1	0	0	0		
Kalocsa	Nemzeti Erőforrás Minisztérium	Nemzeti Erőforrás Minisztérium Kalocsai Gyermekotthon, Általános Iskola és Szakiskola	Feladatellátási hely - iskola	10	10	0	0	0	8	0	0	2	0	0	0	0	2

Település	Fenntartó	Intézmény	Feladat-ellátási hely	Főállású pedagógus	Pedagógus munkaidő szerint			Pedagógus végzettség								Nevelő és oktató munkát segítő	
					teljes	rész	óraadó	középiskolai tanár	Általános iskolai tanár	Tanító	Tanító speciális képesítéssel	Gyógypedagógus	Szakoktató	Pedagógusképesítéssel rendelkező, egyéb felsőfokú végzettségű	Képesítés nélküli	teljes	rész
Miske	Klebelsberg Intézményfenntartó Központ	Hajós-Miske Drágszél Társult Általános Iskola Óvoda és Bölcsőde	Hajósi Társult Általános Iskola és Óvoda Tóth Menyhért Tagiskolája és Könyvtára	11	11	0	0	0	6	3	1	1	0	0	0		
Ordas	Klebelsberg Intézményfenntartó Központ	Duna-menti Közoktatási Társulás Óvodája, Általános- és Művészeti Iskolája	DKT Általános Iskolája, Ordas	2	2	0	0	0	0	2	0	0	0	0	0		
Öregcsertő	Klebelsberg Intézményfenntartó Központ	Kalocsai - Dunaszentbenedeki-Homokmégyi-Öregcsertői-Szalmári-Újteleki- Uszodi Általános Iskola	Feladatellátási hely - Öregcsertő	7	7	0	0	1	2	3	1	0	0	0	0		
Solt	Humán-Pszicho 2002 Oktató és Szolgáltató Nonprofit Kft.	Pannon Oktatási Központ Gimnázium, Általános és Szakképző Iskola, Pedagógiai Szakszolgálat	Általános Iskola 1-8. Állampusztas-Solt		0	0	4										
Solt	Klebelsberg Intézményfenntartó Központ	Vécsey Károly Általános Iskola, Óvoda és Alapfokú Művészetoktatási Intézmény	Feladatellátási hely	16	16	0	0	0	7	1	5	3	0	0	0		
Solt	Klebelsberg Intézményfenntartó Központ	Vécsey Károly Általános Iskola, Óvoda és Alapfokú Művészetoktatási Intézmény	Vécsey Károly Általános Iskola, Óvoda és Alapfokú Művészetoktatási Intézmény	24	20	4	0	1	9	0	14	0	0	0	0		
Szalmár	Klebelsberg Intézményfenntartó Központ	Kalocsai - Dunaszentbenedeki-Homokmégyi-Öregcsertői-Szalmári-Újteleki- Uszodi Általános Iskola	Feladatellátási hely - Szalmár	11	11	0	2	0	4	1	6	0	0	0	0		
Uszód	Klebelsberg Intézményfenntartó Központ	Kalocsai - Dunaszentbenedeki-Homokmégyi-Öregcsertői-Szalmári-Újteleki- Uszodi Általános Iskola	Feladatellátási hely - Uszód	6	6	0	2	0	2	3	1	0	0	0	0		

96. Melléklet Tanulói létszám adatok

Település	Fenntartó	Intézmény	Feladat-ellátási hely	Tanszak	Tanulók száma művészeti áganként				Tanuló összesen
					táncművészet	zeneművészet	képző- és iparművészet	szín- és bábművészet	
Bátya	alapítvány	Danubia Alapfokú Művészetoktatási Intézmény	Bátyai tagiskola	Furulya	0	8	0	0	8
Bátya	alapítvány	Danubia Alapfokú Művészetoktatási Intézmény	Bátyai tagiskola	Fuvola	0	4	0	0	4
Bátya	alapítvány	Danubia Alapfokú Művészetoktatási Intézmény	Bátyai tagiskola	Klarinét	0	5	0	0	5
Dunapataj	állami szerv	Duna-menti Közoktatási Társulás Óvodája, Általános- és Művészeti Iskolája	DKT Kodály Zoltán Általános- és Művészeti Iskolája	Főtanszak Szolfézs	0	10	0	0	10
Dunapataj	állami szerv	Duna-menti Közoktatási Társulás Óvodája, Általános- és Művészeti Iskolája	DKT Kodály Zoltán Általános- és Művészeti Iskolája	Furulya	0	9	0	0	9
Dunapataj	állami szerv	Duna-menti Közoktatási Társulás Óvodája, Általános- és Művészeti Iskolája	DKT Kodály Zoltán Általános- és Művészeti Iskolája	Fuvola	0	4	0	0	4

Település	Fenntartó	Intézmény	Feladat-ellátási hely	Tanszak	Tanulók száma művészeti áganként				Tanuló összesen
					táncművészet	zeneművészet	képző- és iparművészet	szín- és bábművészet	
Dunapataj	állami szerv	Duna-menti Közoktatási Társulás Óvodája, Általános- és Művészeti Iskolája	DKT Kodály Zoltán Általános- és Művészeti Iskolája	Hegedű	0	5	0	0	5
Dunapataj	állami szerv	Duna-menti Közoktatási Társulás Óvodája, Általános- és Művészeti Iskolája	DKT Kodály Zoltán Általános- és Művészeti Iskolája	Kézműves	0	0	28	0	28
Dunapataj	állami szerv	Duna-menti Közoktatási Társulás Óvodája, Általános- és Művészeti Iskolája	DKT Kodály Zoltán Általános- és Művészeti Iskolája	Magánének	0	9	0	0	9
Dunapataj	állami szerv	Duna-menti Közoktatási Társulás Óvodája, Általános- és Művészeti Iskolája	DKT Kodály Zoltán Általános- és Művészeti Iskolája	Néptánc tanszak	12	0	0	0	12
Dunapataj	állami szerv	Duna-menti Közoktatási Társulás Óvodája, Általános- és Művészeti Iskolája	DKT Kodály Zoltán Általános- és Művészeti Iskolája	Színjáték tanszak	0	0	0	29	29
Dunapataj	állami szerv	Duna-menti Közoktatási Társulás Óvodája, Általános- és Művészeti Iskolája	DKT Kodály Zoltán Általános- és Művészeti Iskolája	Zongora	0	6	0	0	6
Dusnok	alapítvány	"Hétszínvirág" Alapfokú Művészetoktatási Intézmény	Hétszínvirág Dusnok	Néptánc tanszak	76	0	0	0	76
Dusnok	alapítvány	Danubia Alapfokú Művészetoktatási Intézmény	Dusnoki tagiskola	Harmonika	0	28	0	0	28
Dusnok	alapítvány	Danubia Alapfokú Művészetoktatási Intézmény	Dusnoki tagiskola	Klarinét	0	7	0	0	7
Dusnok	alapítvány	Danubia Alapfokú Művészetoktatási Intézmény	Dusnoki tagiskola	Szintetizátor tanszak	0	18	0	0	18
Dusnok	alapítvány	Danubia Alapfokú Művészetoktatási Intézmény	Dusnoki tagiskola	Tambura	0	13	0	0	13
Dusnok	alapítvány	Danubia Alapfokú Művészetoktatási Intézmény	Dusnoki tagiskola	Zongora	0	4	0	0	4
Hajós	állami szerv	Liszt Ferenc Alapfokú Művészetoktatási Intézmény	1. Kihelyezett tagozat	Főtanszak Szolfézs	0	1	0	0	1
Hajós	állami szerv	Liszt Ferenc Alapfokú Művészetoktatási Intézmény	1. Kihelyezett tagozat	Grafika	0	0	15	0	15
Hajós	állami szerv	Liszt Ferenc Alapfokú Művészetoktatási Intézmény	1. Kihelyezett tagozat	Klarinét	0	6	0	0	6
Hajós	állami szerv	Liszt Ferenc Alapfokú Művészetoktatási Intézmény	1. Kihelyezett tagozat	Kürt	0	4	0	0	4
Hajós	állami szerv	Liszt Ferenc Alapfokú Művészetoktatási Intézmény	1. Kihelyezett tagozat	Trombita	0	4	0	0	4
Hajós	állami szerv	Liszt Ferenc Alapfokú Művészetoktatási Intézmény	1. Kihelyezett tagozat	Zongora	0	13	0	0	13
Harta	alapítvány	"Hétszínvirág" Alapfokú Művészetoktatási Intézmény	Hétszínvirág Harta	Néptánc tanszak	76	0	0	0	76
Harta	állami szerv	Ráday Pál Általános Művelődési Központ	Művészeti Alapiskola	Főtanszak Szolfézs	0	26	0	0	26
Harta	állami szerv	Ráday Pál Általános Művelődési Központ	Művészeti Alapiskola	Furulya	0	13	0	0	13
Harta	állami szerv	Ráday Pál Általános Művelődési Központ	Művészeti Alapiskola	Fuvola	0	7	0	0	7
Harta	állami szerv	Ráday Pál Általános Művelődési Központ	Művészeti Alapiskola	Gitár	0	22	0	0	22
Harta	állami szerv	Ráday Pál Általános Művelődési Központ	Művészeti Alapiskola	Klarinét	0	4	0	0	4
Harta	állami szerv	Ráday Pál Általános Művelődési Központ	Művészeti Alapiskola	Kürt	0	1	0	0	1

Település	Fenntartó	Intézmény	Feladat-ellátási hely	Tanszak	Tanulók száma művészeti áganként				Tanuló összesen
					táncművészet	zeneművészet	képző- és iparművészet	szín- és bábművészet	
Harta	állami szerv	Ráday Pál Általános Művelődési Központ	Művészeti Alapiskola	Szaxofon	0	1	0	0	1
Harta	állami szerv	Ráday Pál Általános Művelődési Központ	Művészeti Alapiskola	Szintetizátor tanszak	0	15	0	0	15
Harta	állami szerv	Ráday Pál Általános Művelődési Központ	Művészeti Alapiskola	Trombita	0	2	0	0	2
Harta	állami szerv	Ráday Pál Általános Művelődési Központ	Művészeti Alapiskola	Tuba	0	1	0	0	1
Harta	állami szerv	Ráday Pál Általános Művelődési Központ	Művészeti Alapiskola	Ütő	0	8	0	0	8
Kalocsa	alapítvány	"Hétszínvirág" Alapfokú Művészetoktatási Intézmény	Hétszínvirág Tánciskola	Grafika	0	0	40	0	40
Kalocsa	alapítvány	"Hétszínvirág" Alapfokú Művészetoktatási Intézmény	Hétszínvirág Tánciskola	Hegedű	0	5	0	0	5
Kalocsa	alapítvány	"Hétszínvirág" Alapfokú Művészetoktatási Intézmény	Hétszínvirág Tánciskola	Néptánc tanszak	79	0	0	0	79
Kalocsa	alapítvány	"Hétszínvirág" Alapfokú Művészetoktatási Intézmény	Hétszínvirág Tánciskola	Társastánc tanszak	71	0	0	0	71
Kalocsa	állami szerv	Liszt Ferenc Alapfokú Művészetoktatási Intézmény	1. Feladatellátási hely	Grafika	0	0	14	0	14
Kalocsa	állami szerv	Liszt Ferenc Alapfokú Művészetoktatási Intézmény	1. Feladatellátási hely	Néptánc tanszak	183	0	0	0	183
Kalocsa	állami szerv	Liszt Ferenc Alapfokú Művészetoktatási Intézmény	Zeneiskola	Főtanszak Szolfézs	0	1	0	0	1
Kalocsa	állami szerv	Liszt Ferenc Alapfokú Művészetoktatási Intézmény	Zeneiskola	Fuvola	0	23	0	0	23
Kalocsa	állami szerv	Liszt Ferenc Alapfokú Művészetoktatási Intézmény	Zeneiskola	Gordonka	0	15	0	0	15
Kalocsa	állami szerv	Liszt Ferenc Alapfokú Művészetoktatási Intézmény	Zeneiskola	Hegedű	0	18	0	0	18
Kalocsa	állami szerv	Liszt Ferenc Alapfokú Művészetoktatási Intézmény	Zeneiskola	Klarinét	0	8	0	0	8
Kalocsa	állami szerv	Liszt Ferenc Alapfokú Művészetoktatási Intézmény	Zeneiskola	Kürt	0	1	0	0	1
Kalocsa	állami szerv	Liszt Ferenc Alapfokú Művészetoktatási Intézmény	Zeneiskola	Magánének	0	15	0	0	15
Kalocsa	állami szerv	Liszt Ferenc Alapfokú Művészetoktatási Intézmény	Zeneiskola	Trombita	0	14	0	0	14
Kalocsa	állami szerv	Liszt Ferenc Alapfokú Művészetoktatási Intézmény	Zeneiskola	Tuba	0	1	0	0	1
Kalocsa	állami szerv	Liszt Ferenc Alapfokú Művészetoktatási Intézmény	Zeneiskola	Ütő	0	7	0	0	7
Kalocsa	állami szerv	Liszt Ferenc Alapfokú Művészetoktatási Intézmény	Zeneiskola	Zongora	0	69	0	0	69
Miske	alapítvány	"Hétszínvirág" Alapfokú Művészetoktatási Intézmény	Hétszínvirág Miske	Néptánc tanszak	24	0	0	0	24
Öregcsertő	alapítvány	"Hétszínvirág" Alapfokú Művészetoktatási Intézmény	Hétszínvirág Öregcsertő	Színjáték tanszak	0	0	0	12	12
Solt	állami szerv	Vécsey Károly Általános Iskola, Óvoda és Alapfokú Művészetoktatási Intézmény	Vécsey Károly Általános Iskola,Óvoda és Alapfokú Művészetoktatási Intézmény	Festészet	0	0	20	0	20
Solt	állami szerv	Vécsey Károly Általános Iskola, Óvoda és Alapfokú Művészetoktatási Intézmény	Vécsey Károly Általános Iskola,Óvoda és Alapfokú Művészetoktatási Intézmény	Furulya	0	14	0	0	14
Solt	állami szerv	Vécsey Károly Általános Iskola, Óvoda és Alapfokú Művészetoktatási Intézmény	Vécsey Károly Általános Iskola,Óvoda és Alapfokú Művészetoktatási Intézmény	Fuvola	0	10	0	0	10

Település	Fenntartó	Intézmény	Feladat-ellátási hely	Tanszak	Tanulók száma művészeti áganként				Tanuló összesen
					táncművészet	zeneművészet	képző- és iparművészet	szín- és bábművészet	
Solt	állami szerv	Vécsey Károly Általános Iskola, Óvoda és Alapfokú Művészetoktatási Intézmény	Vécsey Károly Általános Iskola,Óvoda és Alapfokú Művészetoktatási Intézmény	Harsona	0	1	0	0	1
Solt	állami szerv	Vécsey Károly Általános Iskola, Óvoda és Alapfokú Művészetoktatási Intézmény	Vécsey Károly Általános Iskola,Óvoda és Alapfokú Művészetoktatási Intézmény	Klarinét	0	17	0	0	17
Solt	állami szerv	Vécsey Károly Általános Iskola, Óvoda és Alapfokú Művészetoktatási Intézmény	Vécsey Károly Általános Iskola,Óvoda és Alapfokú Művészetoktatási Intézmény	Kürt	0	6	0	0	6
Solt	állami szerv	Vécsey Károly Általános Iskola, Óvoda és Alapfokú Művészetoktatási Intézmény	Vécsey Károly Általános Iskola,Óvoda és Alapfokú Művészetoktatási Intézmény	Szaxofon	0	5	0	0	5
Solt	állami szerv	Vécsey Károly Általános Iskola, Óvoda és Alapfokú Művészetoktatási Intézmény	Vécsey Károly Általános Iskola,Óvoda és Alapfokú Művészetoktatási Intézmény	Szintetizátor-keyboard tanszak	0	8	0	0	8
Solt	állami szerv	Vécsey Károly Általános Iskola, Óvoda és Alapfokú Művészetoktatási Intézmény	Vécsey Károly Általános Iskola,Óvoda és Alapfokú Művészetoktatási Intézmény	Trombita	0	10	0	0	10
Solt	állami szerv	Vécsey Károly Általános Iskola, Óvoda és Alapfokú Művészetoktatási Intézmény	Vécsey Károly Általános Iskola,Óvoda és Alapfokú Művészetoktatási Intézmény	Tuba	0	3	0	0	3
Solt	egyesület	"Levendula" Alapfokú Művészeti Iskola	II kihelyezett tagozat, Solt	Kézműves	0	0	13	0	13
Szalmár	alapítvány	Danubia Alapfokú Művészetoktatási Intézmény	Szalmár	Néptánc tanszak	55	0	0	0	55

97. Melléklet Pedagógus adatok

Település	Fenntartó	Intézmény	Tanuló összesen	Pedagógus munkaidő szerint	Pedagógus végzettség szerint
Báta	alapítvány	Danubia Alapfokú Művészetoktatási Intézmény	17	1	1
Dunapataj	állami szerv	Duna-menti Közoktatási Társulás Óvodája, Általános- és Művészeti Iskolája	102	0	9
Dusnok	alapítvány	"Hétszínvirág" Alapfokú Művészetoktatási Intézmény	76		0
Dusnok	alapítvány	Danubia Alapfokú Művészetoktatási Intézmény	70	1	1
Hajós	állami szerv	Liszt Ferenc Alapfokú Művészetoktatási Intézmény	43	1	1
Harta	alapítvány	"Hétszínvirág" Alapfokú Művészetoktatási Intézmény	76		0
Harta	állami szerv	Ráday Pál Általános Művelődési Központ	100	2	5
Kalocsa	alapítvány	"Hétszínvirág" Alapfokú Művészetoktatási Intézmény	195	3	5
Kalocsa	állami szerv	Liszt Ferenc Alapfokú Művészetoktatási Intézmény	369	12	13
Miske	alapítvány	"Hétszínvirág" Alapfokú Művészetoktatási Intézmény	24		0
Öregcsertő	alapítvány	"Hétszínvirág" Alapfokú Művészetoktatási Intézmény	12		0
Solt	állami szerv	Vécsey Károly Általános Iskola, Óvoda és Alapfokú Művészetoktatási Intézmény	92	3	5
Solt	egyesület	"Levendula" Alapfokú Művészeti Iskola	13		0

Település	Fenntartó	Intézmény	Tanuló összesen	Pedagógus munkaidő szerint	Pedagógus végzettség szerint
Szakmár	alapítvány	Danubia Alapfokú Művészetoktatási Intézmény	55	0	1

98. Melléklet Tanulói létszámadatok I.

Település	Fenntartó	Intézmény	Feladat-ellátási hely	Tanulók száma	Integráltan oktatott tanulók		Hátrányos helyzetű tanulók		Halmozottan hátrányos helyzetű tanulók		Bejáró tanulók
					fő	%	fő	%	fő	%	
Harta	Dunavecsei Református Egyházközség	Mezőföld Gimnázium és Szakiskola	Mezőföld Gimnázium és Szakiskola Hartai Tagintézmény	74	0	0,00	0	0,00	0	0,00	23
Kalocsa	Klebensberg Intézményfenntartó Központ	Szent István Gimnázium	Szent István Gimnázium	339	0	0,00	34	10,03	0	0,00	174
Kalocsa	Miasszonyunkról Nevezett Kalocsai Iskolánővérek Társulata	Nagyasszonyunk Katolikus Óvoda, Általános Iskola és Gimnázium	Gimnázium feladatellátási hely	149	3	2,01	44	29,53	3	2,01	57
Solt	Eurosféra Oktatási Alapítvány	Eurosféra Magángimnázium, Szakközépiskola és Szakiskola	Eurosféra Gimnázium	28	0	0,00	2	7,14	0	0,00	11

99. Melléklet Tanulói létszámadatok II.

Település	Fenntartó	Intézmény	Feladat-ellátási hely	5. évfolyam		6. évfolyam		7. évfolyam		8. évfolyam		9. évfolyam		10. évfolyam		11. évfolyam		12. évfolyam		13. évfolyam		összesen		4 éves felnőttoktatás nappali munkarendben		4 éves felnőttoktatás esti munkarendben		4 éves felnőttoktatás levelező munkarendben		4 éves felnőttoktatás sajátos munkarendben	
				fő	oszt.	fő	oszt.	fő	oszt.	fő	oszt.	fő	oszt.	fő	oszt.	fő	oszt.	fő	oszt.	fő	oszt.	fő	oszt.	fő	csop.	fő	csop.	fő	csop.	fő	csop.
Harta	Dunavecsei Református Egyházközség	Mezőföld Gimnázium és Szakiskola	Mezőföld Gimnázium és Szakiskola Hartai Tagintézmény	0	0	0	0	0	0	0	0	0	0	0	0	42	1	32	1	0	0	74	2	0	0	74	2	0	0	0	0
Kalocsa	Klebensberg Intézményfenntartó Központ	Szent István Gimnázium	Szent István Gimnázium	0	0	0	0	0	0	0	0	74	3	84	3	95	3	86	3	0	0	339	12	0	0	0	0	0	0	0	0
Kalocsa	Miasszonyunkról Nevezett Kalocsai Iskolánővérek Társulata	Nagyasszonyunk Katolikus Óvoda, Általános Iskola és Gimnázium	Gimnázium feladatellátási hely	0	0	0	0	26	1	38	2	23	1	16	1	30	1	16	1	0	0	149	7	0	0	0	0	0	0	0	0
Solt	Eurosféra Oktatási Alapítvány	Eurosféra Magángimnázium, Szakközépiskola és Szakiskola	Eurosféra Gimnázium	0	0	0	0	0	0	0	0	0	0	0	0	0	0	28	2	0	0	28	2	0	0	14	1	0	0	0	0

100.Melléklet Pedagógus létszámadatok II.														
Település	Fenntartó	Intézmény	Feladat-ellátási hely	Főállású pedagógus	Főállású pedagógus életkor szerint									
					<25 év	25-29 év	30-34 év	35-39 év	40-44 év	45-49 év	50-54 év	55-59 év	60-64 év	65< év
Harta	Dunavecsei Református Egyházközség	Mezőföld Gimnázium és Szakiskola	Mezőföld Gimnázium és Szakiskola Hartai Tagintézmény	7	0	1	0	2	1	2	1	0	0	0
Kalocsa	Klebelsberg Intézményfenntartó Központ	Szent István Gimnázium	Szent István Gimnázium	28	0	0	4	5	6	5	3	4	1	0
Kalocsa	Miasszonyunkról Nevezett Kalocsai Iskolanővérek Társulata	Nagyasszonyunk Katolikus Óvoda, Általános Iskola és Gimnázium	Gimnázium feladatellátási hely	15	0	2	4	2	1	1	1	3	1	0
Solt	Euroszféra Oktatási Alapítvány	Euroszféra Magángimnázium, Szakközépiskola és Szakiskola	Euroszféra Gimnázium	2	1	0	1	0	0	0	0	0	0	0

101.Melléklet Pedagógus létszámadatok I.															
Település	Fenntartó	Intézmény	Feladat-ellátási hely	Főállású pedagógus	Pedagógus munkaidő szerint			Pedagógus végzettség						Nevelő és oktató munkát segítő	
					teljes	rész	óraadó	középiskolai tanár	Általános iskolai tanár	Gyógypedagógus	Szakoktató	Pedagógusképesítéssel rendelkező, egyéb felsőfokú végzettségű	Képesítés nélküli	teljes	rész
Harta	Dunavecsei Református Egyházközség	Mezőföld Gimnázium és Szakiskola	Mezőföld Gimnázium és Szakiskola Hartai Tagintézmény		2	5	2								
Kalocsa	Klebelsberg Intézményfenntartó Központ	Szent István Gimnázium	Szent István Gimnázium		26	2	6								
Kalocsa	Miasszonyunkról Nevezett Kalocsai Iskolanővérek Társulata	Nagyasszonyunk Katolikus Óvoda, Általános Iskola és Gimnázium	Gimnázium feladatellátási hely		15	0	0								
Solt	Euroszféra Oktatási Alapítvány	Euroszféra Magángimnázium, Szakközépiskola és Szakiskola	Euroszféra Gimnázium	2	2	0	7	2	0	0	0	0	0	1	0

102.Melléklet Kihasználsági mutatók													
Település	Fenntartó	Intézmény	Feladat-ellátási hely	Főállású pedagógus	Tanulók száma	Bejáró tanulók	Osztályok száma	Tanuló/ pedagógus	Tanuló/osztály	Épület kapacitás	Kihasználság %		
Kalocsa	Klebelsberg Intézményfenntartó Központ	Szent István Gimnázium	Szent István Gimnázium	28	339	174	12	12,11	28,25	459	0,74		
Kalocsa	Miasszonyunkról Nevezett Kalocsai Iskolanővérek Társulata	Nagyasszonyunk Katolikus Óvoda, Általános Iskola és Gimnázium	Gimnázium feladatellátási hely	15	149	57	7	9,93	21,29	280	0,53		
Solt	Euroszféra Oktatási Alapítvány	Euroszféra Magángimnázium, Szakközépiskola és Szakiskola	Euroszféra Gimnázium	2	28	11	2	14,00	14,00	40	0,70		

103.Melléklet Épületjellemzők										
Település	Fenntartó	Intézmény	Feladat-ellátási hely	Tanulók száma	Osztályok száma	Tantermek száma	Szaktanterem	Torna-terem	Torna-szoba	
Kalocsa	Klebelsberg Intézményfenntartó Központ	Szent István Gimnázium	Szent István Gimnázium	339	12	12	9	1	0	
Kalocsa	Miasszonyunkról Nevezett Kalocsai Iskolanővérek Társulata	Nagyasszonyunk Katolikus Óvoda, Általános Iskola és Gimnázium	Gimnázium feladatellátási hely	149	7	7	3	0	1	

Település	Fenntartó	Intézmény	Feladat-ellátási hely	Tanulók száma	Osztályok száma	Tantermek száma	Szaktanterem	Torna-terem	Torna-szoba
Solt	Euroszféra Oktatási Alapítvány	Euroszféra Magángimnázium, Szakközépiskola és Szakiskola	Euroszféra Gimnázium	28	2	1	0	1	0

5.6 Kecskemét Járás adattáblái

104.Melléklet

Település neve	Óvodáskorúak száma (demográfia)	Ebből saját intézményben ellátottak száma	Saját intézmény(ek) maximális férőhelye összesen	Saját intézményben más településről bejáró ellátott	Más fenntartásában lévő intézményben ellátott	Ebből közoktatási megállapodás alapján ellátott	Ebből egyházi fenntartó intézményében	Egyéb ellátott	Ellátott óvodáskorúak aránya
Ágasegyháza	69	54	66	7	0		0	0	88%
Ballószög	163	107	125	17	0		0	0	76%
Felsőlajos	28	29	50	18	0		0	0	168%
Fülöpháza	39	0	0	0	28		0	28	72%
Fülöpjakab	47	41	50	4	0		0	0	96%
Helvécia	229	141	175	30	0		0	0	75%
Jakabszállás	100	62	75	7	20		0	20	89%
Kecskemét	4852	3108	3187	66	797		285	512	82%
Kerekegyháza	327	230	230	0	0		0	0	70%
Kunbaracs	18	0	0	0	17		0	17	94%
Kunszállás	70	60	66	5	0		0	0	93%
Ladánybene	70	52	75	3	0		0	0	79%
Lajosmizse	506	338	316	0	9		0	9	69%
Nyárlőrinc	88	77	100	2	0		0	0	90%
Orgovány	128	101	110	0	0		0	0	79%
Városföld	71	0	0	0	49		0	49	69%
Tankerület összesen	6805	4400	4625	159	920	0	285	635	81%

105.Melléklet

Település neve	Általános iskoláskorúak száma (demográfia)	Ebből a településen lévő állami intézményben ellátottak száma	A településen lévő állami intézmény(ek) maximális férőhelye összesen	A településen lévő állami intézményben más településről bejáró ellátott	A településen egyházi fenntartásában lévő intézményben ellátott	Más településen lévő állami intézményben ellátottak száma	Más településen egyházi fenntartásában lévő intézményben ellátott	Egyéb ellátott
Ágasegyháza	161	136	222	28	0	48	10	11
Ballószög	324	144	178	20	0	205	39	44
Felsőlajos	88	27	84	37	0	52	16	16
Fülöpháza	59							
Fülöpjakab	101	86	202	14	0	23	8	15
Helvécia	450	257	380	41	0	250	75	77

Település neve	Általános iskoláskorúak száma (demográfia)	Ebből a településen lévő állami intézményben ellátottak száma	A településen lévő állami intézmény(ek) maximális férőhelye összesen	A településen lévő állami intézményben más településről bejáró ellátott	A településen egyházi fenntartásában lévő intézményben ellátott	Más településen lévő állami intézményben ellátottak száma	Más településen egyházi fenntartásában lévő intézményben ellátott	Egyéb ellátott
Jakabszállás	211	198	260	20	0	62	21	21
Kecskemét	8680	6573	9379	547	1683	398	119	185
Kerekegyháza	573	503	650	55	0	182	59	60
Kunbaracs	54	12	68	0	0	48	3	6
Kunszállás	123	110	224	21	0	29	4	6
Ladánybene	158	136	192	20	0	48	7	10
Lajosmizse	978	784	1008	54	0	281	116	130
Nyárlőrinc	186	167	250	5	0	75	11	12
Orgovány	304	304	478	2	0	57	16	17
Városföld	170	89	200	2	0	98	12	22
Tankerület összesen	12620	9526	13775	866	1683	1856	516	632

106.Melléklet Tanulói létszámadatok I- Integráltan oktatott, HH és HHH tanulók

Település	Fenntartó	Intézmény	Feladat-ellátási hely	Tanulók száma	Integráltan oktatott tanulók		Hátrányos helyzetű tanulók		Halmozottan hátrányos helyzetű tanulók		Bejáró tanulók
					fő	%	fő	%	fő	%	
Ágasegyháza	Klebensberg Intézményfenntartó Központ	Ágasegyháza-Orgovány Közoktatási (Intézményfenntartó) Társulás Általános Művelődési Központ	Széchenyi István Általános Iskola és Óvoda	164	20	12,20	75	45,73	33	20,12	28
Ballószög	Klebensberg Intézményfenntartó Központ	Helvécia-Ballószög Általános Iskola és Óvoda	Kossuth Lajos Általános Iskola	164	17	10,37	48	29,27	28	17,07	20
Felsőlajos	Klebensberg Intézményfenntartó Központ	Fekete István Általános Iskola	Feladatellátási hely Felsőlajos	64	6	9,38	20	31,25	1	1,56	37
Fülöpjakab	Klebensberg Intézményfenntartó Központ	Jakabszállás-Fülöpjakab Általános Művelődési Központ	Eötvös József Általános Iskola	100	10	10,00	34	34,00	0	0,00	14
Helvécia	Klebensberg Intézményfenntartó Központ	Helvécia-Ballószög Általános Iskola és Óvoda	Feketeerdői Általános Iskola	156	22	14,10	49	31,41	18	11,54	34
Helvécia	Klebensberg Intézményfenntartó Központ	Helvécia-Ballószög Általános Iskola és Óvoda	Weber Ede Általános Iskola	142	24	16,90	73	51,41	27	19,01	7
Jakabszállás	Klebensberg Intézményfenntartó Központ	Jakabszállás-Fülöpjakab Általános Művelődési Központ	Jakabszállási Általános Iskola	218	21	9,63	70	32,11	27	12,39	20
Kecskemét	Gyermekkert Kecskeméti Waldorf Egyesület	Mihály Kertje Kecskeméti Waldorf Óvoda, Általános Iskola és Alapfokú Művészetoktatási Intézmény	Mihály Kertje Waldorf Általános Iskola	62	4	6,45	5	8,06	0	0,00	14
Kecskemét	Kalocsa-Kecskeméti Főegyházmegye	Szent Imre Katolikus Óvoda és Általános Iskola	Szent Imre Katolikus Óvoda és Általános Iskola Iskolája	431	18	4,18	45	10,44	0	0,00	20
Kecskemét	KECSKEMÉTI FŐISKOLA	Kecskeméti Főiskola Petőfi Sándor Gyakorló Általános Iskola és Gyakorló Óvoda	Kecskeméti Főiskola Petőfi Sándor Gyakorló Általános Iskola és Gyakorló Óvoda Székhely	210	18	8,57	78	37,14	15	7,14	34

Település	Fenntartó	Intézmény	Feladat-ellátási hely	Tanulók száma	Integráltan oktatott tanulók		Hátrányos helyzetű tanulók		Halmozottan hátrányos helyzetű tanulók		Bejáró tanulók
					fő	%	fő	%	fő	%	
Kecskemét	Kecskeméti Református Egyházközség	Kecskeméti Református Általános Iskola	Kecskeméti Református Általános Iskola	694	10	1,44	37	5,33	0	0,00	106
Kecskemét	Klebelsberg Intézményfenntartó Központ	Bács-Kiskun Megyei Önkormányzat Integrált Óvodája, Általános Iskolája, Előkészítő és Készségfejlesztő Speciális Szakiskolája, Kollégiuma, Egységes Gyógypedagógiai Módszertani Intézménye, Egységes Pedagógiai Szakszolgálat, Nevelési Tanácsadója, Gyerm	Integrált Óvoda, Általános Iskola, Előkészítő és Készségfejlesztő Speciális Szakiskola, Kollégium, Egységes Gyógypedagógiai Módszertani Intézmény, Egységes Pedagógiai Szakszolgálat, Nevelési Tanácsadó, Gyermekott	106	0	0,00	50	47,17	19	17,92	0
Kecskemét	Klebelsberg Intézményfenntartó Központ	Belvárosi Óvoda és Általános Iskola	BELOVÁ Béke Általános Iskolája	361	58	16,07	125	34,63	27	7,48	48
Kecskemét	Klebelsberg Intézményfenntartó Központ	Belvárosi Óvoda és Általános Iskola	BELOVÁ Damjanich János Általános Iskolája	135	26	19,26	84	62,22	12	8,89	7
Kecskemét	Klebelsberg Intézményfenntartó Központ	Belvárosi Óvoda és Általános Iskola	BELOVÁ Magyar Ilona Általános Iskolája	306	60	19,61	109	35,62	15	4,90	28
Kecskemét	Klebelsberg Intézményfenntartó Központ	Belvárosi Óvoda és Általános Iskola	BELOVÁ Tóth László Általános Iskolája	232	51	21,98	182	78,45	95	40,95	1
Kecskemét	Klebelsberg Intézményfenntartó Központ	Belvárosi Óvoda és Általános Iskola	BELOVÁ Vörösmarty Mihály Általános Iskolája	31	4	12,90	26	83,87	12	38,71	0
Kecskemét	Klebelsberg Intézményfenntartó Központ	Belvárosi Óvoda és Általános Iskola	BELOVÁ Zrínyi Ilona Általános Iskolája	642	18	2,80	75	11,68	3	0,47	61
Kecskemét	Klebelsberg Intézményfenntartó Központ	Corvina Óvoda és Általános Iskola	Corvina Óvoda és Általános Iskola Hunyadi János Általános Iskolája	182	36	19,78	75	41,21	12	6,59	4
Kecskemét	Klebelsberg Intézményfenntartó Központ	Corvina Óvoda és Általános Iskola	Corvina Óvoda és Általános Iskola Kertvárosi Általános Iskolája	141	17	12,06	54	38,30	23	16,31	0
Kecskemét	Klebelsberg Intézményfenntartó Központ	Corvina Óvoda és Általános Iskola	Corvina Óvoda és Általános Iskola Mathiász János Általános Iskolája	127	11	8,66	43	33,86	4	3,15	1
Kecskemét	Klebelsberg Intézményfenntartó Központ	Corvina Óvoda és Általános Iskola	Corvina Óvoda és Általános Iskola Mátyás Király Általános Iskolája	595	24	4,03	102	17,14	5	0,84	10
Kecskemét	Klebelsberg Intézményfenntartó Központ	Kálmán Lajos Óvoda, Általános Iskola és Művelődési Ház	Kálmán Lajos NOMH Kadafalvi Általános Iskolája	117	20	17,09	39	33,33	7	5,98	19
Kecskemét	Klebelsberg Intézményfenntartó Központ	Kálmán Lajos Óvoda, Általános Iskola és Művelődési Ház	Kálmán Lajos NOMH Ménteleki Általános Iskolája	121	20	16,53	29	23,97	2	1,65	17
Kecskemét	Klebelsberg Intézményfenntartó Központ	Kálmán Lajos Óvoda, Általános Iskola és Művelődési Ház	Kálmán Lajos NOMH Móricz Zsigmond Általános Iskolája	400	55	13,75	152	38,00	25	6,25	2
Kecskemét	Klebelsberg Intézményfenntartó Központ	Kálmán Lajos Óvoda, Általános Iskola és Művelődési Ház	Kálmán Lajos NOMH Vásárhelyi Pál Általános Iskolája és Alapfokú Művészetoktatási Intézménye ált.isk.	709	22	3,10	74	10,44	11	1,55	56
Kecskemét	Klebelsberg Intézményfenntartó Központ	Kecskeméti Egységes Gyógypedagógiai Módszertani Intézmény, Készségfejlesztő Speciális Szakiskola és Logopédiai Intézet	Autizmus Centrum - Általános Iskola	33	0	0,00	3	9,09	0	0,00	8

Település	Fenntartó	Intézmény	Feladat-ellátási hely	Tanulók száma	Integráltan oktatott tanulók		Hátrányos helyzetű tanulók		Halmozottan hátrányos helyzetű tanulók		Bejáró tanulók
					fő	%	fő	%	fő	%	
Kecskemét	Klebelsberg Intézményfenntartó Központ	Kecskeméti Egységes Gyógypedagógiai Módszertani Intézmény, Készségfejlesztő Speciális Szakiskola és Logopédiai Intézet	EGYMI Általános Iskola	157	0	0,00	84	53,50	20	12,74	18
Kecskemét	Klebelsberg Intézményfenntartó Központ	Kecskeméti Humán Középiskola, Szakiskola és Kollégium	Általános iskola	31	0	0,00	0	0,00	0	0,00	0
Kecskemét	Klebelsberg Intézményfenntartó Központ	Kecskeméti Művészeti Óvoda, Általános Iskola, Középiskola és Alapfokú Művészetoktatási Intézmény	Általános Iskola	598	5	0,84	52	8,70	0	0,00	78
Kecskemét	Klebelsberg Intézményfenntartó Központ	Lestár Péter Egységes Középiskola, Szakiskola és Óvoda	Lestár Péter Egységes Középiskola, Szakiskola és Óvoda II. Rákóczi Ferenc Tagiskolája	707	30	4,24	190	26,87	5	0,71	113
Kecskemét	Klebelsberg Intézményfenntartó Központ	Széchenyivárosi Óvoda és Általános Iskola	Arany János Általános Iskola	666	16	2,40	92	13,81	1	0,15	49
Kecskemét	Klebelsberg Intézményfenntartó Központ	Széchenyivárosi Óvoda és Általános Iskola	Lánchíd Utcai Általános Iskola	434	31	7,14	140	32,26	5	1,15	18
Kecskemét	Klebelsberg Intézményfenntartó Központ	Széchenyivárosi Óvoda és Általános Iskola	Móra Ferenc Általános Iskola	289	62	21,45	151	52,25	6	2,08	9
Kecskemét	MNÁMK Intézményfenntartó és Működtető Közalapítvány	Magyarországi Németek Általános Művelődési Központja	MNÁMK Mercedes-Benz Német Általános Iskola	63	0	0,00	0	0,00	0	0,00	0
Kecskemét	Piarista Rend Magyar Tartománya	Piarista Általános Iskola, Gimnázium és Diákotthon	Piarista Általános Iskola	558	31	5,56	99	17,74	16	2,87	129
Kerekegyháza	Klebelsberg Intézményfenntartó Központ	MÓRA FERENC ÁLTALÁNOS ISKOLA ÉS ALAPFOKÚ MŰVÉSZETOKTATÁSI INTÉZMÉNY	Móra Ferenc Általános Iskola és Alapfokú Művészetoktatási Intézmény	558	51	9,14	198	35,48	48	8,60	55
Kunbaracs	Klebelsberg Intézményfenntartó Központ	Lestár Péter Egységes Középiskola, Szakiskola és Óvoda	Lestár Péter Egységes Középiskola, Szakiskola és Óvoda Kunbaracsi Tagiskolája	12	0	0,00	10	83,33	0	0,00	0
Kunszállás	Klebelsberg Intézményfenntartó Központ	Kunszállási Közös Igazgatású Közoktatási Intézmény Tóth Pál Általános Iskolája, Mosolyvár Óvoda és Bölcsődéje, Petőfi Rendezvény és Faluháza, Könyvtár-, Információs- és Közösségi Helye, Gyöngyösi Mátyás Helytörténeti Gyűjteménye, Szociális Ellátó Egysége	Kunszállási Közös Igazgatású Közoktatási Intézmény Tóth Pál Általános Iskolája	131	12	9,16	26	19,85	3	2,29	21
Ladánybene	Klebelsberg Intézményfenntartó Központ	Kunadacs-Ladánybene Általános Iskola és Óvoda	Ladánybenei Általános Iskola	156	19	12,18	80	51,28	54	34,62	20
Lajosmizse	Klebelsberg Intézményfenntartó Központ	Fekete István Általános Iskola	Fekete István Általános Iskola, Kollégium és Sportiskola	838	102	12,17	376	44,87	157	18,74	54

Település	Fenntartó	Intézmény	Feladat-ellátási hely	Tanulók száma	Integráltan oktatott tanulók		Hátrányos helyzetű tanulók		Halmozottan hátrányos helyzetű tanulók		Bejáró tanulók
					fő	%	fő	%	fő	%	
Nyárlőrinc	Klebelsberg Intézményfenntartó Központ	Eötvös Loránd Napközi Otthonos Óvoda, Óvoda-Bölcsőde, Általános Iskola és Alapfokú Művészetoktatási Intézmény	Eötvös Iskola Buzás János Általános Iskolai Tagintézménye	172	19	11,05	43	25,00	22	12,79	5
Orgovány	Klebelsberg Intézményfenntartó Központ	Ágasegyháza-Orgovány Közoktatási (Intézményfenntartó) Társulás Általános Művelődési Központ	Általános Iskola	306	55	17,97	190	62,09	92	30,07	2
Városföld	Klebelsberg Intézményfenntartó Központ	Lestár Péter Egységes Középiskola, Szakiskola és Óvoda	Lestár Péter Egységes Középiskola, Szakiskola és Óvoda, Városföldi Tagiskolája	91	11	12,09	27	29,67	10	10,99	2

107.Melléklet Tanulói létszámadatok

Település	Fenntartó	Intézmény	Feladat-ellátási hely	1. évfolyam		2. évfolyam		3. évfolyam		4. évfolyam		5. évfolyam		6. évfolyam		7. évfolyam		8. évfolyam		Összevont osztály		összesen		Iskolaotthonos	
				fő	oszt.	fő	oszt.	fő	oszt.	fő	oszt.	fő	oszt.	fő	oszt.	fő	oszt.	fő	oszt.	fő	oszt.	fő	oszt.	fő	csop.
Ágasegyháza	Klebelsberg Intézményfenntartó Központ	Ágasegyháza-Orgovány Közoktatási (Intézményfenntartó) Társulás Általános Művelődési Központ	Széchenyi István Általános Iskola és Óvoda	16	1	21	1	18	1	24	1	17	1	21	1	24	1	23	1	0	0	164	8	0	0
Ballószög	Klebelsberg Intézményfenntartó Központ	Helvécia-Ballószög Általános Iskola és Óvoda	Kossuth Lajos Általános Iskola	12	1	30	1	15	1	20	1	21	1	22	1	24	1	20	1	0	0	164	8	0	0
Felsőlajos	Klebelsberg Intézményfenntartó Központ	Fekete István Általános Iskola	Feladatellátási hely Felsőlajos	15	1	20	1	13	1	16	1	0	0	0	0	0	0	0	0	0	0	64	4	0	0
Fülöpjakab	Klebelsberg Intézményfenntartó Központ	Jakabszállás-Fülöpjakab Általános Művelődési Központ	Eötvös József Általános Iskola	13	1	11	1	11	1	13	1	11	1	15	1	11	1	15	1	0	0	100	8	0	0
Helvécia	Klebelsberg Intézményfenntartó Központ	Helvécia-Ballószög Általános Iskola és Óvoda	Feketeerdői Általános Iskola	21	1	16	1	22	1	17	1	21	1	15	1	24	1	20	1	0	0	156	8	0	0
Helvécia	Klebelsberg Intézményfenntartó Központ	Helvécia-Ballószög Általános Iskola és Óvoda	Weber Ede Általános Iskola	17	1	16	1	19	1	16	1	16	1	24	1	20	1	14	1	0	0	142	8	0	0
Jakabszállás	Klebelsberg Intézményfenntartó Központ	Jakabszállás-Fülöpjakab Általános Művelődési Központ	Jakabszállási Általános Iskola	35	2	32	2	17	1	25	2	30	2	20	1	37	2	22	1	0	0	218	13	0	0
Kecskemét	Gyermekkert Kecskeméti Waldorf Egyesület	Mihály Kertje Kecskeméti Waldorf Óvoda, Általános Iskola és Alapfokú Művészetoktatási Intézmény	Mihály Kertje Waldorf Általános Iskola	13	1	0	0	7	0	8	0	8	0	7	0	11	0	8	0	49	3	62	4	0	0
Kecskemét	Kalocsa-Kecskeméti Főegyházmegye	Szent Imre Katolikus Óvoda és Általános Iskola	Szent Imre Katolikus Óvoda és Általános Iskola Iskolája	56	2	55	2	59	2	59	2	46	2	56	2	48	2	52	2	0	0	431	16	0	0
Kecskemét	KECSKEMÉTI FŐISKOLA	Kecskeméti Főiskola Petőfi Sándor Gyakorló Általános Iskola és Gyakorló Óvoda	Kecskeméti Főiskola Petőfi Sándor Gyakorló Általános Iskola és Gyakorló Óvoda Székhely	27	2	15	1	23	1	32	2	33	2	28	2	25	1	27	2	0	0	210	13	30	2
Kecskemét	Kecskeméti Református Egyházközség	Kecskeméti Református Általános Iskola	Kecskeméti Református Általános Iskola	103	4	109	4	106	4	99	4	93	4	88	4	43	2	53	2	0	0	694	28	0	0

Település	Fenntartó	Intézmény	Feladat-ellátási hely	1. évfolyam		2. évfolyam		3. évfolyam		4. évfolyam		5. évfolyam		6. évfolyam		7. évfolyam		8. évfolyam		Összevont osztály		összesen		Iskolaotthonos	
				fő	oszt.	fő	oszt.	fő	oszt.	fő	oszt.	fő	oszt.	fő	oszt.	fő	oszt.	fő	oszt.	fő	oszt.	fő	oszt.	fő	csop.
Kecskemét	Klebelsberg Intézményfenntartó Központ	Bács-Kiskun Megyei Önkormányzat Integrált Óvodája, Általános Iskolája, Előkészítő és Készségfejlesztő Speciális Szakiskolája, Kollégiuma, Egységes Gyógypedagógiai Módszertani Intézménye, Egységes Pedagógiai Szakszolgálat, Nevelési Tanácsadója, Gyerem	Integrált Óvoda, Általános Iskola, Előkészítő és Készségfejlesztő Speciális Szakiskola, Kollégium, Egységes Gyógypedagógiai Módszertani Intézmény, Egységes Pedagógiai Szakszolgálat, Nevelési Tanácsadó, Gyermekek	11	1	11	1	14	1	9	1	11	1	14	1	12	1	24	2	32	4	106	13	0	0
Kecskemét	Klebelsberg Intézményfenntartó Központ	Belvárosi Óvoda és Általános Iskola	BELOVÁ Béke Általános Iskolája	47	2	48	2	42	2	41	2	52	2	40	2	44	2	47	2	0	0	361	16	48	2
Kecskemét	Klebelsberg Intézményfenntartó Központ	Belvárosi Óvoda és Általános Iskola	BELOVÁ Damjanich János Általános Iskolája	15	1	21	1	17	1	12	1	24	1	20	1	12	1	14	1	0	0	135	8	0	0
Kecskemét	Klebelsberg Intézményfenntartó Központ	Belvárosi Óvoda és Általános Iskola	BELOVÁ Magyar Ilona Általános Iskolája	44	2	43	2	42	2	37	2	43	2	42	2	34	2	21	1	0	0	306	15	0	0
Kecskemét	Klebelsberg Intézményfenntartó Központ	Belvárosi Óvoda és Általános Iskola	BELOVÁ Tóth László Általános Iskolája	34	2	37	2	18	1	27	2	38	2	36	2	15	1	27	2	0	0	232	14	0	0
Kecskemét	Klebelsberg Intézményfenntartó Központ	Belvárosi Óvoda és Általános Iskola	BELOVÁ Vörösmarty Mihály Általános Iskolája	0	0	0	0	0	0	0	0	1	1	0	0	17	1	13	1	0	0	31	3	0	0
Kecskemét	Klebelsberg Intézményfenntartó Központ	Belvárosi Óvoda és Általános Iskola	BELOVÁ Zrínyi Ilona Általános Iskolája	105	4	93	3	74	3	91	3	67	3	80	3	66	3	66	3	0	0	642	25	0	0
Kecskemét	Klebelsberg Intézményfenntartó Központ	Corvina Óvoda és Általános Iskola	Corvina Óvoda és Általános Iskola Hunyadi János Általános Iskolája	39	2	34	2	20	1	24	1	23	1	0	0	24	1	18	1	0	0	182	9	117	6
Kecskemét	Klebelsberg Intézményfenntartó Központ	Corvina Óvoda és Általános Iskola	Corvina Óvoda és Általános Iskola Kertvárosi Általános Iskolája	28	1	20	1	23	1	22	1	20	1	0	0	15	1	13	1	0	0	141	7	71	3
Kecskemét	Klebelsberg Intézményfenntartó Központ	Corvina Óvoda és Általános Iskola	Corvina Óvoda és Általános Iskola Mathiasz János Általános Iskolája	21	1	22	1	18	1	19	1	17	1	0	0	17	1	13	1	0	0	127	7	0	0
Kecskemét	Klebelsberg Intézményfenntartó Központ	Corvina Óvoda és Általános Iskola	Corvina Óvoda és Általános Iskola Mátyás Király Általános Iskolája	87	3	81	3	86	3	79	3	64	3	77	3	63	3	58	2	0	0	595	23	333	12
Kecskemét	Klebelsberg Intézményfenntartó Központ	Kálmán Lajos Óvoda, Általános Iskola és Művelődési Ház	Kálmán Lajos NOMH Kadafalvi Általános Iskolája	18	1	19	1	17	1	14	1	0	0	18	1	15	1	16	1	0	0	117	7	0	0
Kecskemét	Klebelsberg Intézményfenntartó Központ	Kálmán Lajos Óvoda, Általános Iskola és Művelődési Ház	Kálmán Lajos NOMH Méntelevi Általános Iskolája	18	1	20	1	13	1	14	1	18	1	14	1	13	1	11	1	0	0	121	8	0	0
Kecskemét	Klebelsberg Intézményfenntartó Központ	Kálmán Lajos Óvoda, Általános Iskola és Művelődési Ház	Kálmán Lajos NOMH Móricz Zsigmond Általános Iskolája	52	3	54	3	48	3	53	3	47	3	48	2	63	3	35	2	0	0	400	22	107	6
Kecskemét	Klebelsberg Intézményfenntartó Központ	Kálmán Lajos Óvoda, Általános Iskola és Művelődési Ház	Kálmán Lajos NOMH Vásárhelyi Pál Általános Iskolája és Alapfokú Művészetoktatási Intézménye ált.isk.	101	4	89	3	93	3	95	3	80	3	91	3	76	3	84	3	0	0	709	25	378	13
Kecskemét	Klebelsberg Intézményfenntartó Központ	Kecskeméti Egységes Gyógypedagógiai Módszertani Intézmény, Készségfejlesztő Speciális Szakiskola és Logopédiai Intézet	Autizmus Centrum - Általános Iskola	6	1	9	1	0	0	4	0	5	0	0	0	5	0	4	0	18	2	33	4	15	2

Település	Fenntartó	Intézmény	Feladat-ellátási hely	1. évfolyam		2. évfolyam		3. évfolyam		4. évfolyam		5. évfolyam		6. évfolyam		7. évfolyam		8. évfolyam		Összevont osztály		összesen		Iskolaotthonos	
				fő	oszt.	fő	oszt.	fő	oszt.	fő	oszt.	fő	oszt.	fő	oszt.	fő	oszt.	fő	oszt.	fő	oszt.	fő	oszt.	fő	csop.
Kecskemét	Klebensberg Intézményfenntartó Központ	Kecskeméti Egységes Gyógypedagógiai Módszertani Intézmény, Készségfejlesztő Speciális Szakiskola és Logopédiai Intézet	EGYMI Általános Iskola	69	6	11	1	12	1	14	1	13	1	13	1	14	1	11	1	0	0	157	13	106	9
Kecskemét	Klebensberg Intézményfenntartó Központ	Kecskeméti Humán Középiskola, Szakiskola és Kollégium	Általános iskola	0	0	0	0	0	0	0	0	0	0	0	0	13	1	18	1	0	0	31	2	0	0
Kecskemét	Klebensberg Intézményfenntartó Központ	Kecskeméti Művészeti Óvoda, Általános Iskola, Középiskola és Alapfokú Művészetoktatási Intézmény	Általános Iskola	87	3	93	3	89	3	86	3	74	3	72	3	61	3	36	1	0	0	598	22	0	0
Kecskemét	Klebensberg Intézményfenntartó Központ	Lestár Péter Egységes Középiskola, Szakiskola és Óvoda	Lestár Péter Egységes Középiskola, Szakiskola és Óvoda II. Rákóczi Ferenc Tagiskolája	84	4	86	4	70	3	90	4	90	4	90	4	100	4	97	4	0	0	707	31	197	9
Kecskemét	Klebensberg Intézményfenntartó Központ	Széchenyivárosi Óvoda és Általános Iskola	Arany János Általános Iskola	105	4	107	4	78	3	87	3	76	3	64	3	76	4	73	3	0	0	666	27	0	0
Kecskemét	Klebensberg Intézményfenntartó Központ	Széchenyivárosi Óvoda és Általános Iskola	Lánchíd Utcai Általános Iskola	69	3	65	3	44	2	52	2	57	2	53	2	51	2	43	2	0	0	434	18	134	6
Kecskemét	Klebensberg Intézményfenntartó Központ	Széchenyivárosi Óvoda és Általános Iskola	Móra Ferenc Általános Iskola	38	2	38	2	33	2	35	2	23	1	28	1	50	2	44	2	0	0	289	14	0	0
Kecskemét	MNÁMK Intézményfenntartó és Működtető Közalapítvány	Magyarországi Németek Általános Művelődési Központja	MNÁMK Mercedes-Benz Német Általános Iskola	19	1	20	1	15	1	9	1	0	0	0	0	0	0	0	0	0	0	63	4	0	0
Kecskemét	Piarista Rend Magyar Tartománya	Piarista Általános Iskola, Gimnázium és Diákotthon	Piarista Általános Iskola	60	3	68	3	69	3	72	3	63	2	63	2	89	3	74	3	0	0	558	22	0	0
Kerekegyháza	Klebensberg Intézményfenntartó Központ	MÓRA FERENC ÁLTALÁNOS ISKOLA ÉS ALAPFOKÚ MŰVÉSZETOKTATÁSI INTÉZMÉNY	Móra Ferenc Általános Iskola és Alapfokú Művészetoktatási Intézmény	84	4	75	4	55	3	68	3	66	3	84	4	63	3	63	3	19	2	558	29	106	5
Kunbaracs	Klebensberg Intézményfenntartó Központ	Lestár Péter Egységes Középiskola, Szakiskola és Óvoda	Lestár Péter Egységes Középiskola, Szakiskola és Óvoda Kunbaracsi Tagiskolája	5	0	2	0	3	0	2	0	0	0	0	0	0	0	0	0	12	1	12	1	0	0
Kunszállás	Klebensberg Intézményfenntartó Központ	Kunszállási Közös Igazgatású Közoktatási Intézmény Tóth Pál Általános Iskolája, Mosolyvár Óvoda és Bölcsődéje, Petőfi Rendezvény és Faluháza, Könyvtár-, Információs- és Közösségi Helye, Gyöngyösi Mátyás Helytörténeti Gyűjteménye, Szociális Ellátó Egysége	Kunszállási Közös Igazgatású Közoktatási Intézmény Tóth Pál Általános Iskolája	18	1	19	1	13	1	17	1	20	1	14	1	14	1	16	1	0	0	131	8	0	0
Ladánybene	Klebensberg Intézményfenntartó Központ	Kunadacs-Ladánybene Általános Iskola és Óvoda	Ladánybenei Általános Iskola	18	1	21	1	19	1	19	1	21	1	22	1	18	1	18	1	0	0	156	8	0	0
Lajosmizse	Klebensberg Intézményfenntartó Központ	Fekete István Általános Iskola	Fekete István Általános Iskola, Kollégium és Sportiskola	127	5	88	4	98	5	104	5	111	4	108	5	100	4	102	4	19	3	838	39	136	6

Település	Fenntartó	Intézmény	Feladat-ellátási hely	1. évfolyam		2. évfolyam		3. évfolyam		4. évfolyam		5. évfolyam		6. évfolyam		7. évfolyam		8. évfolyam		Összevont osztály		összesen		Iskolaotthonos	
				fő	oszt.	fő	oszt.	fő	oszt.	fő	oszt.	fő	oszt.	fő	oszt.	fő	oszt.	fő	oszt.	fő	oszt.	fő	oszt.	fő	csop.
Nyárlőrinc	Klebensberg Intézményfenntartó Központ	Eötvös Loránd Napközi Otthonos Óvoda, Óvoda-Bölcsőde, Általános Iskola és Alapfokú Művészetoktatási Intézmény	Eötvös Iskola Buzás János Általános Iskolai Tagintézménye	18	1	17	1	28	2	18	1	24	1	24	1	25	1	18	1	0	0	172	9	0	0
Orgovány	Klebensberg Intézményfenntartó Központ	Ágasegyháza-Orgovány Közsoktatási (Intézményfenntartó) Társulás Általános Művelődési Központ	Általános Iskola	33	2	44	2	36	2	38	2	40	2	42	2	36	2	37	2	0	0	306	16	0	0
Városföld	Klebensberg Intézményfenntartó Központ	Lestár Péter Egységes Középiskola, Szakiskola és Óvoda	Lestár Péter Egységes Középiskola, Szakiskola és Óvoda, Városföldi Tagiskolája	15	1	14	1	16	1	11	1	10	1	15	1	0	0	10	1	0	0	91	7	0	0

108.Melléklet Tanulói létszámadatok III.

Település	Fenntartó	Intézmény	Feladat-ellátási hely	Nemzetiségi nyelv	Nemzetiségi oktatás típusa	1. évfolyam	2. évfolyam	3. évfolyam	4. évfolyam	5. évfolyam	6. évfolyam	7. évfolyam	8. évfolyam	Osztályok száma	összesen
						fő	fő	fő	fő	fő	fő	fő	fő		
Kecskemét	Klebensberg Intézményfenntartó Központ	Kálmán Lajos Óvoda, Általános Iskola és Művelődési Ház	Kálmán Lajos NOMH Vásárhelyi Pál Általános Iskolája és Alapfokú Művészetoktatási Intézménye ált.isk.	nemzetiségi német	Anyanyelvű	24	32	30	32	12	15	16	15	0	176
Kecskemét	Klebensberg Intézményfenntartó Központ	Kálmán Lajos Óvoda, Általános Iskola és Művelődési Ház	Kálmán Lajos NOMH Vásárhelyi Pál Általános Iskolája és Alapfokú Művészetoktatási Intézménye ált.isk.	nemzetiségi német	Kétnyelvű	0	0	0	0	12	15	12	17	0	56
Kecskemét	MNÁMK Intézményfenntartó és Működtető Közalapítvány	Magyarországi Németek Általános Művelődési Központja	MNÁMK Mercedes-Benz Német Általános Iskola	nemzetiségi német	Anyanyelvű	19	20	15	9	0	0	0	0	0	63

109.Melléklet Kihasznátsági mutatók

Település	Fenntartó	Intézmény	Feladat-ellátási hely	Főállású pedagógus	Tanulók száma	Osztályok száma	Tanuló/ pedagógus	Tanuló/osztály	Épület kapacitás	Kihasznátság %
Ágasegyháza	Klebensberg Intézményfenntartó Központ	Ágasegyháza-Orgovány Közsoktatási (Intézményfenntartó) Társulás Általános Művelődési Központ	Széchenyi István Általános Iskola és Óvoda	15	164	8	10,93	20,50	222	0,74
Ballószög	Klebensberg Intézményfenntartó Központ	Helvécia-Ballószög Általános Iskola és Óvoda	Kossuth Lajos Általános Iskola	14	164	8	11,71	20,50	178	0,92
Felsőlajos	Klebensberg Intézményfenntartó Központ	Fekete István Általános Iskola	Feladatellátási hely Felsőlajos	7	64	4	9,14	16,00	84	0,76
Fülöpjakab	Klebensberg Intézményfenntartó Központ	Jakabszállás-Fülöpjakab Általános Művelődési Központ	Eötvös József Általános Iskola	13	100	8	7,69	12,50	202	0,50
Helvécia	Klebensberg Intézményfenntartó Központ	Helvécia-Ballószög Általános Iskola és Óvoda	Feketeerdői Általános Iskola	15	156	8	10,40	19,50	190	0,82
Helvécia	Klebensberg Intézményfenntartó Központ	Helvécia-Ballószög Általános Iskola és Óvoda	Weber Ede Általános Iskola	16	142	8	8,88	17,75	190	0,75

Település	Fenntartó	Intézmény	Feladat-ellátási hely	Főállású pedagógus	Tanulók száma	Osztályok száma	Tanuló/ pedagógus	Tanuló/osztály	Épület kapacitás	Kihasználtság %
Jakabszállás	Klebensberg Intézményfenntartó Központ	Jakabszállás-Fülöpjakab Általános Művelődési Központ	Jakabszállási Általános Iskola	21	218	13	10,38	16,77	260	0,84
Kecskemét	Gyermekkert Kecskeméti Waldorf Egyesület	Mihály Kertje Kecskeméti Waldorf Óvoda, Általános Iskola és Alapfokú Művészetoktatási Intézmény	Mihály Kertje Waldorf Általános Iskola	9	62	4	6,89	15,50	120	0,52
Kecskemét	Kalocsa-Kecskeméti Főegyházmegye	Szent Imre Katolikus Óvoda és Általános Iskola	Szent Imre Katolikus Óvoda és Általános Iskola Iskolája	42	431	16	10,26	26,94	480	0,90
Kecskemét	KECSKEMÉTI FŐISKOLA	Kecskeméti Főiskola Petőfi Sándor Gyakorló Általános Iskola és Gyakorló Óvoda	Kecskeméti Főiskola Petőfi Sándor Gyakorló Általános Iskola és Gyakorló Óvoda Székhely	29	210	13	7,24	16,15	420	0,50
Kecskemét	Kecskeméti Református Egyházközség	Kecskeméti Református Általános Iskola	Kecskeméti Református Általános Iskola	61	694	28	11,38	24,79	750	0,93
Kecskemét	Klebensberg Intézményfenntartó Központ	Bács-Kiskun Megyei Önkormányzat Integrált Óvodája, Általános Iskolája, Előkészítő és Készségfejlesztő Speciális Szakiskolája, Kollégiuma, Egységes Gyógypedagógiai Módszertani Intézménye, Egységes Pedagógiai Szakszolgálat, Nevelési Tanácsadója, Gyerm	Integrált Óvoda, Általános Iskola, Előkészítő és Készségfejlesztő Speciális Szakiskola, Kollégium, Egységes Gyógypedagógiai Módszertani Intézmény, Egységes Pedagógiai Szakszolgálat, Nevelési Tanácsadó, Gyermekott	25	106	13	4,24	8,15	112	0,95
Kecskemét	Klebensberg Intézményfenntartó Központ	Belvárosi Óvoda és Általános Iskola	BELOVÁ Béke Általános Iskolája	37	361	16	9,76	22,56	387	0,93
Kecskemét	Klebensberg Intézményfenntartó Központ	Belvárosi Óvoda és Általános Iskola	BELOVÁ Damjanich János Általános Iskolája	20	135	8	6,75	16,88	200	0,68
Kecskemét	Klebensberg Intézményfenntartó Központ	Belvárosi Óvoda és Általános Iskola	BELOVÁ Magyar Ilona Általános Iskolája	30	306	15	10,20	20,40	420	0,73
Kecskemét	Klebensberg Intézményfenntartó Központ	Belvárosi Óvoda és Általános Iskola	BELOVÁ Tóth László Általános Iskolája	33	232	14	7,03	16,57	450	0,52
Kecskemét	Klebensberg Intézményfenntartó Központ	Belvárosi Óvoda és Általános Iskola	BELOVÁ Vörösmarty Mihály Általános Iskolája	6	31	3	5,17	10,33	52	0,60
Kecskemét	Klebensberg Intézményfenntartó Központ	Belvárosi Óvoda és Általános Iskola	BELOVÁ Zrínyi Ilona Általános Iskolája	49	642	25	13,10	25,68	803	0,80
Kecskemét	Klebensberg Intézményfenntartó Központ	Corvina Óvoda és Általános Iskola	Corvina Óvoda és Általános Iskola Hunyadi János Általános Iskolája	23	182	9	7,91	20,22	275	0,66
Kecskemét	Klebensberg Intézményfenntartó Központ	Corvina Óvoda és Általános Iskola	Corvina Óvoda és Általános Iskola Kertvárosi Általános Iskolája	15	141	7	9,40	20,14	225	0,63
Kecskemét	Klebensberg Intézményfenntartó Központ	Corvina Óvoda és Általános Iskola	Corvina Óvoda és Általános Iskola Mathiász János Általános Iskolája	12	127	7	10,58	18,14	230	0,55
Kecskemét	Klebensberg Intézményfenntartó Központ	Corvina Óvoda és Általános Iskola	Corvina Óvoda és Általános Iskola Mátyás Király Általános Iskolája	42	595	23	14,17	25,87	595	1,00
Kecskemét	Klebensberg Intézményfenntartó Központ	Kálmán Lajos Óvoda, Általános Iskola és Művelődési Ház	Kálmán Lajos NOMH Kadafalvi Általános Iskolája	14	117	7	8,36	16,71	217	0,54
Kecskemét	Klebensberg Intézményfenntartó Központ	Kálmán Lajos Óvoda, Általános Iskola és Művelődési Ház	Kálmán Lajos NOMH Ménteleki Általános Iskolája	13	121	8	9,31	15,13	180	0,67

Település	Fenntartó	Intézmény	Feladat-ellátási hely	Főállású pedagógus	Tanulók száma	Osztályok száma	Tanuló/ pedagógus	Tanuló/osztály	Épület kapacitás	Kihasználtság %
Kecskemét	Klebelsberg Intézményfenntartó Központ	Kálmán Lajos Óvoda, Általános Iskola és Művelődési Ház	Kálmán Lajos NOMH Móricz Zsigmond Általános Iskolája	41	400	22	9,76	18,18	608	0,66
Kecskemét	Klebelsberg Intézményfenntartó Központ	Kálmán Lajos Óvoda, Általános Iskola és Művelődési Ház	Kálmán Lajos NOMH Vásárhelyi Pál Általános Iskolája és Alapfokú Művészetoktatási Intézménye ált.isk.	53	709	25	13,38	28,36	725	0,98
Kecskemét	Klebelsberg Intézményfenntartó Központ	Kecskeméti Egységes Gyógypedagógiai Módszertani Intézmény, Készségfejlesztő Speciális Szakiskola és Logopédiai Intézet	Autizmus Centrum - Általános Iskola	10	33	4	3,30	8,25	33	1,00
Kecskemét	Klebelsberg Intézményfenntartó Központ	Kecskeméti Egységes Gyógypedagógiai Módszertani Intézmény, Készségfejlesztő Speciális Szakiskola és Logopédiai Intézet	EGYMI Általános Iskola	33	157	13	4,76	12,08	157	1,00
Kecskemét	Klebelsberg Intézményfenntartó Központ	Kecskeméti Humán Középiskola, Szakiskola és Kollégium	Általános iskola						70	
Kecskemét	Klebelsberg Intézményfenntartó Központ	Kecskeméti Művészeti Óvoda, Általános Iskola, Középiskola és Alapfokú Művészetoktatási Intézmény	Általános Iskola	36	598	22	16,61	27,18	726	0,82
Kecskemét	Klebelsberg Intézményfenntartó Központ	Lestár Péter Egységes Középiskola, Szakiskola és Óvoda	Lestár Péter Egységes Középiskola, Szakiskola és Óvoda II. Rákóczi Ferenc Tagiskolája	55	707	31	12,85	22,81	1135	0,62
Kecskemét	Klebelsberg Intézményfenntartó Központ	Széchenyivárosi Óvoda és Általános Iskola	Arany János Általános Iskola	53	666	27	12,57	24,67	720	0,93
Kecskemét	Klebelsberg Intézményfenntartó Központ	Széchenyivárosi Óvoda és Általános Iskola	Lánchíd Utcai Általános Iskola	38	434	18	11,42	24,11	661	0,66
Kecskemét	Klebelsberg Intézményfenntartó Központ	Széchenyivárosi Óvoda és Általános Iskola	Móra Ferenc Általános Iskola	29	289	14	9,97	20,64	398	0,73
Kecskemét	MNÁMK Intézményfenntartó és Működtető Közalapítvány	Magyarországi Németek Általános Művelődési Központja	MNÁMK Mercedes-Benz Német Általános Iskola	6	63	4	10,50	15,75	120	0,53
Kecskemét	Piarista Rend Magyar Tartománya	Piarista Általános Iskola, Gimnázium és Diákotthon	Piarista Általános Iskola	45	558	22	12,40	25,36	896	0,62
Kerekegyháza	Klebelsberg Intézményfenntartó Központ	MÓRA FERENC ÁLTALÁNOS ISKOLA ÉS ALAPFOKÚ MŰVÉSZETOKTATÁSI INTÉZMÉNY	Móra Ferenc Általános Iskola és Alapfokú Művészetoktatási Intézmény	51	558	29	10,94	19,24	650	0,86
Kunbaracs	Klebelsberg Intézményfenntartó Központ	Lestár Péter Egységes Középiskola, Szakiskola és Óvoda	Lestár Péter Egységes Középiskola, Szakiskola és Óvoda Kunbaracsi Tagiskolája	1	12	1	12,00	12,00	68	0,18

Település	Fenntartó	Intézmény	Feladat-ellátási hely	Főállású pedagógus	Tanulók száma	Osztályok száma	Tanuló/ pedagógus	Tanuló/osztály	Épület kapacitás	Kihasználtság %
Kunszállás	Klebensberg Intézményfenntartó Központ	Kunszállási Közös Igazgatású Közoktatási Intézmény Tóth Pál Általános Iskolája, Mosolyvár Óvoda és Bölcsődéje,Petőfi Rendezvény és Faluháza,Könyvtár-,Információs- és Közösségi Helye,Gyöngyösi Mátyás Helytörténeti Gyűjteménye,Szociális Ellátó Egysége	Kunszállási Közös Igazgatású Közoktatási Intézmény Tóth Pál Általános Iskolája	14	131	8	9,36	16,38	224	0,58
Ladánybene	Klebensberg Intézményfenntartó Központ	Kunadacs-Ladánybene Általános Iskola és Óvoda	Ladánybenei Általános Iskola	14	156	8	11,14	19,50	192	0,81
Lajosmizse	Klebensberg Intézményfenntartó Központ	Fekete István Általános Iskola	Fekete István Általános Iskola, Kollégium és Sportiskola	76	838	39	11,03	21,49	1008	0,83
Nyárlőrinc	Klebensberg Intézményfenntartó Központ	Eötvös Loránd Napközi Otthonos Óvoda, Óvoda-Bölcsőde, Általános Iskola és Alapfokú Művészetoktatási Intézmény	Eötvös Iskola Buzás János Általános Iskolai Tagintézménye	17	172	9	10,12	19,11	250	0,69
Orgovány	Klebensberg Intézményfenntartó Központ	Ágasegyháza-Orgovány Közoktatási (Intézményfenntartó) Társulás Általános Művelődési Központ	Általános Iskola	27	306	16	11,33	19,13	478	0,64
Városhöld	Klebensberg Intézményfenntartó Központ	Lestár Péter Egységes Középiskola, Szakiskola és Óvoda	Lestár Péter Egységes Középiskola, Szakiskola és Óvoda, Városhöldi Tagiskolája	12	91	7	7,58	13,00	200	0,46

110.Melléklet Épületjellemzők

Település	Fenntartó	Intézmény	Feladat-ellátási hely	Tanulók száma	Osztályok száma	Tantermek száma	Szaktanterem	Torna- terem	Torna- szoba
Ágasegyháza	Klebensberg Intézményfenntartó Központ	Ágasegyháza-Orgovány Közoktatási (Intézményfenntartó) Társulás Általános Művelődési Központ	Széchenyi István Általános Iskola és Óvoda	164	8	8	1	1	0
Ballószög	Klebensberg Intézményfenntartó Központ	Helvécia-Ballószög Általános Iskola és Óvoda	Kossuth Lajos Általános Iskola	164	8	8	1	1	0
Felsőlajos	Klebensberg Intézményfenntartó Központ	Fekete István Általános Iskola	Feladatellátási hely Felsőlajos	64	4	4	0	0	0
Fülöpjakab	Klebensberg Intézményfenntartó Központ	Jakabszállás-Fülöpjakab Általános Művelődési Központ	Eötvös József Általános Iskola	100	8	9	1	1	0
Helvécia	Klebensberg Intézményfenntartó Központ	Helvécia-Ballószög Általános Iskola és Óvoda	Feketeerdői Általános Iskola	156	8	8	1	1	0
Helvécia	Klebensberg Intézményfenntartó Központ	Helvécia-Ballószög Általános Iskola és Óvoda	Weber Ede Általános Iskola	142	8	8	1	0	1
Jakabszállás	Klebensberg Intézményfenntartó Központ	Jakabszállás-Fülöpjakab Általános Művelődési Központ	Jakabszállási Általános Iskola	218	13	11	0	1	0

Település	Fenntartó	Intézmény	Feladat-ellátási hely	Tanulók száma	Osztályok száma	Tantermek száma	Szaktanterem	Torna-terem	Torna-szoba
Kecskemét	Gyermekkert Kecskeméti Waldorf Egyesület	Mihály Kertje Kecskeméti Waldorf Óvoda, Általános Iskola és Alapfokú Művészetoktatási Intézmény	Mihály Kertje Waldorf Általános Iskola	62	4	4	0	0	1
Kecskemét	Kalocsa-Kecskeméti Főegyházmegye	Szent Imre Katolikus Óvoda és Általános Iskola	Szent Imre Katolikus Óvoda és Általános Iskola Iskolája	431	16	14	4	0	2
Kecskemét	KECSKEMÉTI FŐISKOLA	Kecskeméti Főiskola Petőfi Sándor Gyakorló Általános Iskola és Gyakorló Óvoda	Kecskeméti Főiskola Petőfi Sándor Gyakorló Általános Iskola és Gyakorló Óvoda Székhely	210	13	13	3	1	0
Kecskemét	Kecskeméti Református Egyházközség	Kecskeméti Református Általános Iskola	Kecskeméti Református Általános Iskola	694	28	28	2	2	0
Kecskemét	Klebelsberg Intézményfenntartó Központ	Bács-Kiskun Megyei Önkormányzat Integrált Óvodája, Általános Iskolája, Előkészítő és Készségfejlesztő Speciális Szakiskolája, Kollégiuma, Egységes Gyógypedagógiai Módszertani Intézménye, Egységes Pedagógiai Szakszolgálat, Nevelési Tanácsadója, Gyerm	Integrált Óvoda, Általános Iskola, Előkészítő és Készségfejlesztő Speciális Szakiskola, Kollégium, Egységes Gyógypedagógiai Módszertani Intézmény, Egységes Pedagógiai Szakszolgálat, Nevelési Tanácsadó, Gyermekott	106	13	13	2	1	2
Kecskemét	Klebelsberg Intézményfenntartó Központ	Belvárosi Óvoda és Általános Iskola	BELOVÁ Béke Általános Iskolája	361	16	17	2	1	0
Kecskemét	Klebelsberg Intézményfenntartó Központ	Belvárosi Óvoda és Általános Iskola	BELOVÁ Damjanich János Általános Iskolája	135	8	8	0	1	0
Kecskemét	Klebelsberg Intézményfenntartó Központ	Belvárosi Óvoda és Általános Iskola	BELOVÁ Magyar Ilona Általános Iskolája	306	15	16	2	1	0
Kecskemét	Klebelsberg Intézményfenntartó Központ	Belvárosi Óvoda és Általános Iskola	BELOVÁ Tóth László Általános Iskolája	232	14	15	6	1	1
Kecskemét	Klebelsberg Intézményfenntartó Központ	Belvárosi Óvoda és Általános Iskola	BELOVÁ Vörösmarty Mihály Általános Iskolája	31	3	2	1	1	0
Kecskemét	Klebelsberg Intézményfenntartó Központ	Belvárosi Óvoda és Általános Iskola	BELOVÁ Zrínyi Ilona Általános Iskolája	642	25	28	2	1	2
Kecskemét	Klebelsberg Intézményfenntartó Központ	Corvina Óvoda és Általános Iskola	Corvina Óvoda és Általános Iskola Hunyadi János Általános Iskolája	182	9	8	3	1	0
Kecskemét	Klebelsberg Intézményfenntartó Központ	Corvina Óvoda és Általános Iskola	Corvina Óvoda és Általános Iskola Kertvárosi Általános Iskolája	141	7	7	2	0	1
Kecskemét	Klebelsberg Intézményfenntartó Központ	Corvina Óvoda és Általános Iskola	Corvina Óvoda és Általános Iskola Mathiász János Általános Iskolája	127	7	8	2	1	0
Kecskemét	Klebelsberg Intézményfenntartó Központ	Corvina Óvoda és Általános Iskola	Corvina Óvoda és Általános Iskola Mátyás Király Általános Iskolája	595	23	22	3	1	0
Kecskemét	Klebelsberg Intézményfenntartó Központ	Kálmán Lajos Óvoda, Általános Iskola és Művelődési Ház	Kálmán Lajos NOMH Kadafalvi Általános Iskolája	117	7	8	1	1	0
Kecskemét	Klebelsberg Intézményfenntartó Központ	Kálmán Lajos Óvoda, Általános Iskola és Művelődési Ház	Kálmán Lajos NOMH Ménteleki Általános Iskolája	121	8	8	1	1	0
Kecskemét	Klebelsberg Intézményfenntartó Központ	Kálmán Lajos Óvoda, Általános Iskola és Művelődési Ház	Kálmán Lajos NOMH Móricz Zsigmond Általános Iskolája	400	22	23	3	1	0

Település	Fenntartó	Intézmény	Feladat-ellátási hely	Tanulók száma	Osztályok száma	Tantermek száma	Szaktanterem	Torna-terem	Torna-szoba
Kecskemét	Klebensberg Intézményfenntartó Központ	Kálmán Lajos Óvoda, Általános Iskola és Művelődési Ház	Kálmán Lajos NOMH Vásárhelyi Pál Általános Iskolája és Alapfokú Művészetoktatási Intézménye ált.isk.	709	25	25	4	1	1
Kecskemét	Klebensberg Intézményfenntartó Központ	Kecskeméti Egységes Gyógypedagógiai Módszertani Intézmény, Készségfejlesztő Speciális Szakiskola és Logopédiai Intézet	Autizmus Centrum - Általános Iskola	33	4	4	0	0	1
Kecskemét	Klebensberg Intézményfenntartó Központ	Kecskeméti Egységes Gyógypedagógiai Módszertani Intézmény, Készségfejlesztő Speciális Szakiskola és Logopédiai Intézet	EGYMI Általános Iskola	157	13	13	2	0	1
Kecskemét	Klebensberg Intézményfenntartó Központ	Kecskeméti Művészeti Óvoda, Általános Iskola, Középiskola és Alapfokú Művészetoktatási Intézmény	Általános Iskola	598	22	22	8	1	1
Kecskemét	Klebensberg Intézményfenntartó Központ	Lestár Péter Egységes Középiskola, Szakiskola és Óvoda	Lestár Péter Egységes Középiskola, Szakiskola és Óvoda II. Rákóczi Ferenc Tagiskolája	707	31	31	6	1	0
Kecskemét	Klebensberg Intézményfenntartó Központ	Széchenyivárosi Óvoda és Általános Iskola	Arany János Általános Iskola	666	27	24	8	1	0
Kecskemét	Klebensberg Intézményfenntartó Központ	Széchenyivárosi Óvoda és Általános Iskola	Lánchíd Utcai Általános Iskola	434	18	18	7	1	0
Kecskemét	Klebensberg Intézményfenntartó Központ	Széchenyivárosi Óvoda és Általános Iskola	Móra Ferenc Általános Iskola	289	14	14	6	1	0
Kecskemét	MNÁMK Intézményfenntartó és Működtető Közalapítvány	Magyarországi Németek Általános Művelődési Központja	MNÁMK Mercedes-Benz Német Általános Iskola	63	4	4	2	0	0
Kecskemét	Piarista Rend Magyar Tartománya	Piarista Általános Iskola, Gimnázium és Diákotthon	Piarista Általános Iskola	558	22	22	10	1	2
Kerekegyháza	Klebensberg Intézményfenntartó Központ	MÓRA FERENC ÁLTALÁNOS ISKOLA ÉS ALAPFOKÚ MŰVÉSZETOKTATÁSI INTÉZMÉNY	Móra Ferenc Általános Iskola és Alapfokú Művészetoktatási Intézmény	558	29	29	4	1	1
Kunbaracs	Klebensberg Intézményfenntartó Központ	Lestár Péter Egységes Középiskola, Szakiskola és Óvoda	Lestár Péter Egységes Középiskola, Szakiskola és Óvoda Kunbaracsi Tagiskolája	12	1	4	1	0	0
Kunszállás	Klebensberg Intézményfenntartó Központ	Kunszállási Közös Igazgatású Közoktatási Intézmény Tóth Pál Általános Iskolája, Mosolyvár Óvoda és Bölcsődéje, Petőfi Rendezvény és Faluháza, Könyvtár-, Információs- és Közösségi Helye, Gyöngyösi Mátyás Helytörténeti Gyűjteménye, Szociális Ellátó Egysége	Kunszállási Közös Igazgatású Közoktatási Intézmény Tóth Pál Általános Iskolája	131	8	8	1	1	0
Ladánybene	Klebensberg Intézményfenntartó Központ	Kunadacs-Ladánybene Általános Iskola és Óvoda	Ladánybenei Általános Iskola	156	8	4	6	0	1

Település	Fenntartó	Intézmény	Feladat-ellátási hely	Tanulók száma	Osztályok száma	Tantermek száma	Szaktanterem	Torna-terem	Torna-szoba
Lajosmizse	Klebelsberg Intézményfenntartó Központ	Fekete István Általános Iskola	Fekete István Általános Iskola, Kollégium és Sportiskola	838	39	35	8	1	3
Nyárlőrinc	Klebelsberg Intézményfenntartó Központ	Eötvös Loránd Napközi Otthonos Óvoda, Óvoda-Bölcsőde, Általános Iskola és Alapfokú Művészetoktatási Intézmény	Eötvös Iskola Buzás János Általános Iskolai Tagintézménye	172	9	9	1	1	0
Orgovány	Klebelsberg Intézményfenntartó Központ	Ágasegyháza-Orgovány Közsoktatási (Intézményfenntartó) Társulás Általános Művelődési Központ	Általános Iskola	306	16	16	4	1	0
Városföld	Klebelsberg Intézményfenntartó Központ	Lestár Péter Egységes Középiskola, Szakiskola és Óvoda	Lestár Péter Egységes Középiskola, Szakiskola és Óvoda, Városföldi Tagiskolája	91	7	7	1	0	0

111.Melléklet Pedagógus létszámadatok

Település	Fenntartó	Intézmény	Feladat-ellátási hely	Főállású pedagógus	Főállású pedagógus életkor szerint									
					<25 év	25-29 év	30-34 év	35-39 év	40-44 év	45-49 év	50-54 év	55-59 év	60-64 év	65< év
Ágasegyháza	Klebelsberg Intézményfenntartó Központ	Ágasegyháza-Orgovány Közsoktatási (Intézményfenntartó) Társulás Általános Művelődési Központ	Széchenyi István Általános Iskola és Óvoda	15	0	0	4	1	3	2	5	0	0	0
Ballószög	Klebelsberg Intézményfenntartó Központ	Helvécia-Ballószög Általános Iskola és Óvoda	Kossuth Lajos Általános Iskola	14	1	0	2	1	1	5	1	3	0	0
Felsőlajos	Klebelsberg Intézményfenntartó Központ	Fekete István Általános Iskola	Feladatellátási hely Felsőlajos	7	0	0	2	1	1	2	0	1	0	0
Fülöpjakab	Klebelsberg Intézményfenntartó Központ	Jakabszállás-Fülöpjakab Általános Művelődési Központ	Eötvös József Általános Iskola	13	0	0	1	3	6	3	0	0	0	0
Helvécia	Klebelsberg Intézményfenntartó Központ	Helvécia-Ballószög Általános Iskola és Óvoda	Feketeerdői Általános Iskola	15	0	1	1	2	6	4	0	1	0	0
Helvécia	Klebelsberg Intézményfenntartó Központ	Helvécia-Ballószög Általános Iskola és Óvoda	Weber Ede Általános Iskola	16	0	0	3	2	1	5	3	1	1	0
Jakabszállás	Klebelsberg Intézményfenntartó Központ	Jakabszállás-Fülöpjakab Általános Művelődési Központ	Jakabszállási Általános Iskola	21	0	2	2	5	5	1	5	1	0	0
Kecskemét	Gyermekkert Kecskeméti Waldorf Egyesület	Mihály Kertje Kecskeméti Waldorf Óvoda, Általános Iskola és Alapfokú Művészetoktatási Intézmény	Mihály Kertje Waldorf Általános Iskola	9	0	0	2	1	2	4	0	0	0	0
Kecskemét	Kalocsa-Kecskeméti Főegyházmegye	Szent Imre Katolikus Óvoda és Általános Iskola	Szent Imre Katolikus Óvoda és Általános Iskola Iskolája	42	0	2	10	10	7	6	5	2	0	0
Kecskemét	KECSKEMÉTI FŐISKOLA	Kecskeméti Főiskola Petőfi Sándor Gyakorló Általános Iskola és Gyakorló Óvoda	Kecskeméti Főiskola Petőfi Sándor Gyakorló Általános Iskola és Gyakorló Óvoda Székhely	29	0	2	3	3	3	4	6	8	0	0
Kecskemét	Kecskeméti Református Egyházközség	Kecskeméti Református Általános Iskola	Kecskeméti Református Általános Iskola	61	1	8	6	12	13	14	3	3	1	0

Település	Fenntartó	Intézmény	Feladat-ellátási hely	Főállású pedagógus	Főállású pedagógus életkor szerint									
					<25 év	25-29 év	30-34 év	35-39 év	40-44 év	45-49 év	50-54 év	55-59 év	60-64 év	65< év
Kecskemét	Klebelsberg Intézményfenntartó Központ	Bács-Kiskun Megyei Önkormányzat Integrált Óvodája, Általános Iskolája, Előkészítő és Készségfejlesztő Speciális Szakiskolája, Kollégiuma, Egységes Gyógypedagógiai Módszertani Intézménye, Egységes Pedagógiai Szakszolgálat, Nevelési Tanácsadója, Gyerm	Integrált Óvoda, Általános Iskola, Előkészítő és Készségfejlesztő Speciális Szakiskola, Kollégium, Egységes Gyógypedagógiai Módszertani Intézmény, Egységes Pedagógiai Szakszolgálat, Nevelési Tanácsadó, Gyermekott	25	1	2	5	2	5	3	5	2	0	0
Kecskemét	Klebelsberg Intézményfenntartó Központ	Belvárosi Óvoda és Általános Iskola	BELOVÁ Béke Általános Iskolája	37	0	3	5	7	5	5	9	3	0	0
Kecskemét	Klebelsberg Intézményfenntartó Központ	Belvárosi Óvoda és Általános Iskola	BELOVÁ Damjanich János Általános Iskolája	20	0	2	1	3	0	4	4	4	1	1
Kecskemét	Klebelsberg Intézményfenntartó Központ	Belvárosi Óvoda és Általános Iskola	BELOVÁ Magyar Ilona Általános Iskolája	30	0	2	2	5	3	7	4	6	1	0
Kecskemét	Klebelsberg Intézményfenntartó Központ	Belvárosi Óvoda és Általános Iskola	BELOVÁ Tóth László Általános Iskolája	33	0	0	1	4	8	4	10	5	1	0
Kecskemét	Klebelsberg Intézményfenntartó Központ	Belvárosi Óvoda és Általános Iskola	BELOVÁ Vörösmarty Mihály Általános Iskolája	6	0	0	0	1	0	1	0	3	0	1
Kecskemét	Klebelsberg Intézményfenntartó Központ	Belvárosi Óvoda és Általános Iskola	BELOVÁ Zrínyi Ilona Általános Iskolája	49	0	0	5	9	11	8	9	6	0	1
Kecskemét	Klebelsberg Intézményfenntartó Központ	Corvina Óvoda és Általános Iskola	Corvina Óvoda és Általános Iskola Hunyadi János Általános Iskolája	23	0	0	4	5	2	4	7	1	0	0
Kecskemét	Klebelsberg Intézményfenntartó Központ	Corvina Óvoda és Általános Iskola	Corvina Óvoda és Általános Iskola Kertvárosi Általános Iskolája	15	0	1	4	3	1	1	2	3	0	0
Kecskemét	Klebelsberg Intézményfenntartó Központ	Corvina Óvoda és Általános Iskola	Corvina Óvoda és Általános Iskola Mathiasz János Általános Iskolája	12	0	1	1	1	2	2	3	2	0	0
Kecskemét	Klebelsberg Intézményfenntartó Központ	Corvina Óvoda és Általános Iskola	Corvina Óvoda és Általános Iskola Mátyás Király Általános Iskolája	42	1	2	3	7	6	12	8	3	0	0
Kecskemét	Klebelsberg Intézményfenntartó Központ	Kálmán Lajos Óvoda, Általános Iskola és Művelődési Ház	Kálmán Lajos NOMH Kadafalvi Általános Iskolája	14	0	0	1	4	2	3	0	3	1	0
Kecskemét	Klebelsberg Intézményfenntartó Központ	Kálmán Lajos Óvoda, Általános Iskola és Művelődési Ház	Kálmán Lajos NOMH Ménteleki Általános Iskolája	13	0	1	0	1	2	2	5	2	0	0
Kecskemét	Klebelsberg Intézményfenntartó Központ	Kálmán Lajos Óvoda, Általános Iskola és Művelődési Ház	Kálmán Lajos NOMH Móricz Zsigmond Általános Iskolája	41	0	1	5	5	11	6	10	3	0	0
Kecskemét	Klebelsberg Intézményfenntartó Központ	Kálmán Lajos Óvoda, Általános Iskola és Művelődési Ház	Kálmán Lajos NOMH Vásárhelyi Pál Általános Iskolája és Alapfokú Művészetoktatási Intézménye ált.isk.	53	1	1	1	7	13	11	12	5	2	0
Kecskemét	Klebelsberg Intézményfenntartó Központ	Kecskeméti Egységes Gyógypedagógiai Módszertani Intézmény, Készségfejlesztő Speciális Szakiskola és Logopédiai Intézet	Autizmus Centrum - Általános Iskola	10	0	0	2	2	3	2	1	0	0	0

Település	Fenntartó	Intézmény	Feladat-ellátási hely	Főállású pedagógus	Főállású pedagógus életkor szerint									
					<25 év	25-29 év	30-34 év	35-39 év	40-44 év	45-49 év	50-54 év	55-59 év	60-64 év	65< év
Kecskemét	Klebelsberg Intézményfenntartó Központ	Kecskeméti Egységes Gyógypedagógiai Módszertani Intézmény, Készségfejlesztő Speciális Szakiskola és Logopédiai Intézet	EGYMI Általános Iskola	33	0	0	1	3	8	10	7	3	1	0
Kecskemét	Klebelsberg Intézményfenntartó Központ	Kecskeméti Művészeti Óvoda, Általános Iskola, Középiskola és Alapfokú Művészetoktatási Intézmény	Általános Iskola	36	0	1	2	10	11	2	2	4	4	0
Kecskemét	Klebelsberg Intézményfenntartó Központ	Lestár Péter Egységes Középiskola, Szakiskola és Óvoda	Lestár Péter Egységes Középiskola, Szakiskola és Óvoda II. Rákóczi Ferenc Tagiskolája	55	0	1	5	2	15	8	11	13	0	0
Kecskemét	Klebelsberg Intézményfenntartó Központ	Széchenyivárosi Óvoda és Általános Iskola	Arany János Általános Iskola	53	0	0	5	8	9	19	6	6	0	0
Kecskemét	Klebelsberg Intézményfenntartó Központ	Széchenyivárosi Óvoda és Általános Iskola	Lánchíd Utcai Általános Iskola	38	0	3	3	5	6	9	7	5	0	0
Kecskemét	Klebelsberg Intézményfenntartó Központ	Széchenyivárosi Óvoda és Általános Iskola	Móra Ferenc Általános Iskola	29	0	0	2	7	7	3	4	6	0	0
Kecskemét	MNÁMK Intézményfenntartó és Működtető Közalapítvány	Magyarországi Németek Általános Művelődési Központja	MNÁMK Mercedes-Benz Német Általános Iskola	6	0	0	1	1	1	0	2	1	0	0
Kecskemét	Piarista Rend Magyar Tartománya	Piarista Általános Iskola, Gimnázium és Diákotthon	Piarista Általános Iskola	45	0	7	6	12	5	3	5	7	0	0
Kerekegyháza	Klebelsberg Intézményfenntartó Központ	MÓRA FERENC ÁLTALÁNOS ISKOLA ÉS ALAPFOKÚ MŰVÉSZETOKTATÁSI INTÉZMÉNY	Móra Ferenc Általános Iskola és Alapfokú Művészetoktatási Intézmény	51	0	4	8	6	13	9	8	3	0	0
Kunbaracs	Klebelsberg Intézményfenntartó Központ	Lestár Péter Egységes Középiskola, Szakiskola és Óvoda	Lestár Péter Egységes Középiskola, Szakiskola és Óvoda Kunbaracsi Tagiskolája	1	0	0	0	1	0	0	0	0	0	0
Kunszállás	Klebelsberg Intézményfenntartó Központ	Kunszállási Közös Igazgatású Közoktatási Intézmény Tóth Pál Általános Iskolája, Mosolyvár Óvoda és Bölcsődéje, Petőfi Rendezvény és Faluháza, Könyvtár-, Információs- és Közösségi Helye, Gyöngyösi Mátyás Helytörténeti Gyűjteménye, Szociális Ellátó Egysége	Kunszállási Közös Igazgatású Közoktatási Intézmény Tóth Pál Általános Iskolája	14	0	2	3	3	1	0	3	2	0	0
Ladánybene	Klebelsberg Intézményfenntartó Központ	Kunadacs-Ladánybene Általános Iskola és Óvoda	Ladánybenei Általános Iskola	14	0	0	2	2	1	1	7	1	0	0
Lajosmizse	Klebelsberg Intézményfenntartó Központ	Fekete István Általános Iskola	Fekete István Általános Iskola, Kollégium és Sportiskola	76	0	2	10	9	15	13	21	5	1	0
Nyárlőrinc	Klebelsberg Intézményfenntartó Központ	Eötvös Loránd Napközi Otthonos Óvoda, Óvoda-Bölcsőde, Általános Iskola és Alapfokú Művészetoktatási Intézmény	Eötvös Iskola Buzás János Általános Iskolai Tagintézménye	17	0	0	0	1	3	4	4	5	0	0

Település	Fenntartó	Intézmény	Feladat-ellátási hely	Főállású pedagógus	Főállású pedagógus életkor szerint									
					<25 év	25-29 év	30-34 év	35-39 év	40-44 év	45-49 év	50-54 év	55-59 év	60-64 év	65< év
Orgovány	Klebelsberg Intézményfenntartó Központ	Ágasegyháza-Orgovány Köznevelési (Intézményfenntartó) Társulás Általános Művelődési Központ	Általános Iskola	27	0	2	5	4	4	6	4	2	0	0
Városföld	Klebelsberg Intézményfenntartó Központ	Lestár Péter Egységes Középiskola, Szakiskola és Óvoda	Lestár Péter Egységes Középiskola, Szakiskola és Óvoda, Városföldi Tagiskolája	12	0	1	0	1	1	3	2	4	0	0

112.Melléklet Pedagógus létszámadatok

Település	Fenntartó	Intézmény	Feladat-ellátási hely	Főállású pedagógus	Pedagógus munkaidő szerint			Pedagógus végzettség								Nevelő és oktató munkát segítő	
					teljes	rész	óraadó	középiskolai tanár	Általános iskolai tanár	Tanító	Tanító speciális képesítéssel	Gyógypedagógus	Szakoktató	Pedagógusképesítéssel rendelkező, egyéb felsőfokú végzettségű	Képesítés nélküli	teljes	rész
Ágasegyháza	Klebelsberg Intézményfenntartó Központ	Ágasegyháza-Orgovány Köznevelési (Intézményfenntartó) Társulás Általános Művelődési Központ	Széchenyi István Általános Iskola és Óvoda	15	15	0	1	0	5	9	0	1	0	0	0		
Ballószög	Klebelsberg Intézményfenntartó Központ	Helvécia-Ballószög Általános Iskola és Óvoda	Kossuth Lajos Általános Iskola	14	14	0	3	0	6	6	0	1	0	1	0		
Felsőlajos	Klebelsberg Intézményfenntartó Központ	Fekete István Általános Iskola	Feladatellátási hely Felsőlajos	7	7	0	0	0	0	1	6	0	0	0	0		
Fülöpjakab	Klebelsberg Intézményfenntartó Központ	Jakabszállás-Fülöpjakab Általános Művelődési Központ	Eötvös József Általános Iskola	13	12	1	0	0	6	0	6	1	0	0	0	0	1
Helvécia	Klebelsberg Intézményfenntartó Központ	Helvécia-Ballószög Általános Iskola és Óvoda	Feketeerdői Általános Iskola	15	15	0	0	0	7	2	4	1	0	1	0		
Helvécia	Klebelsberg Intézményfenntartó Központ	Helvécia-Ballószög Általános Iskola és Óvoda	Weber Ede Általános Iskola	16	15	1	2	0	8	1	6	1	0	0	0	1	0
Jakabszállás	Klebelsberg Intézményfenntartó Központ	Jakabszállás-Fülöpjakab Általános Művelődési Központ	Jakabszállási Általános Iskola	21	21	0	0	0	7	3	10	1	0	0	0	3	0
Kecskemét	Gyermekkert Kecskeméti Waldorf Egyesület	Mihály Kertje Kecskeméti Waldorf Óvoda, Általános Iskola és Alapfokú Művészetoktatási Intézmény	Mihály Kertje Waldorf Általános Iskola	9	7	2	1	0	3	3	2	1	0	0	0		
Kecskemét	Kalocsa-Kecskeméti Főegyházmegye	Szent Imre Katolikus Óvoda és Általános Iskola	Szent Imre Katolikus Óvoda és Általános Iskola Iskolája	42	38	4	0	5	16	20	0	1	0	0	0		
Kecskemét	KECSKEMÉTI FŐISKOLA	Kecskeméti Főiskola Petőfi Sándor Gyakorló Általános Iskola és Gyakorló Óvoda	Kecskeméti Főiskola Petőfi Sándor Gyakorló Általános Iskola és Gyakorló Óvoda Székhely	29	29	0	0	5	9	3	11	1	0	0	0		
Kecskemét	Kecskeméti Református Egyházközség	Kecskeméti Református Általános Iskola	Kecskeméti Református Általános Iskola	61	60	1	7	12	15	1	33	0	0	0	0	0	1

Település	Fenntartó	Intézmény	Feladat-ellátási hely	Főállású pedagógus	Pedagógus munkaidő szerint			Pedagógus végzettség								Nevelő és oktató munkát segítő	
					teljes	rész	óraadó	középiskolai tanár	Általános iskolai tanár	Tanító	Tanító speciális képesítéssel	Gyógypedagógus	Szakoktató	Pedagógusképesítéssel rendelkező, egyéb felsőfokú végzettségű	Képesítés nélküli	teljes	rész
Kecskemét	Klebelsberg Intézményfenntartó Központ	Bács-Kiskun Megyei Önkormányzat Integrált Óvodája, Általános Iskolája, Előkészítő és Készségfejlesztő Speciális Szakiskolája, Kollégiuma, Egységes Gyógypedagógiai Módszertani Intézménye, Egységes Pedagógiai Szakszolgálat, Nevelési Tanácsadója, Gyerm	Integrált Óvoda, Általános Iskola, Előkészítő és Készségfejlesztő Speciális Szakiskola, Kollégium, Egységes Gyógypedagógiai Módszertani Intézmény, Egységes Pedagógiai Szakszolgálat, Nevelési Tanácsadó, Gyermekott	25	25	0	0	0	0	4	0	21	0	0	0	18	0
Kecskemét	Klebelsberg Intézményfenntartó Központ	Belvárosi Óvoda és Általános Iskola	BELOVÁ Béke Általános Iskolája	37	36	1	1	2	17	0	17	1	0	0	0	0	1
Kecskemét	Klebelsberg Intézményfenntartó Központ	Belvárosi Óvoda és Általános Iskola	BELOVÁ Damjanich János Általános Iskolája	20	15	5	0	0	9	10	0	1	0	0	0		
Kecskemét	Klebelsberg Intézményfenntartó Központ	Belvárosi Óvoda és Általános Iskola	BELOVÁ Magyar Ilona Általános Iskolája	30	26	4	5	0	15	2	13	0	0	0	0	0	1
Kecskemét	Klebelsberg Intézményfenntartó Központ	Belvárosi Óvoda és Általános Iskola	BELOVÁ Tóth László Általános Iskolája	33	29	4	0	5	11	14	1	2	0	0	0	0	1
Kecskemét	Klebelsberg Intézményfenntartó Központ	Belvárosi Óvoda és Általános Iskola	BELOVÁ Vörösmarty Mihály Általános Iskolája	6	3	3	6	1	4	0	1	0	0	0	0	1	0
Kecskemét	Klebelsberg Intézményfenntartó Központ	Belvárosi Óvoda és Általános Iskola	BELOVÁ Zrínyi Ilona Általános Iskolája	49	46	3	0	7	14	7	20	1	0	0	0		
Kecskemét	Klebelsberg Intézményfenntartó Központ	Corvina Óvoda és Általános Iskola	Corvina Óvoda és Általános Iskola Hunyadi János Általános Iskolája	23	21	2	2	3	7	2	10	1	0	0	0	1	0
Kecskemét	Klebelsberg Intézményfenntartó Központ	Corvina Óvoda és Általános Iskola	Corvina Óvoda és Általános Iskola Kertvárosi Általános Iskolája	15	14	1	2	0	7	7	0	1	0	0	0	0	1
Kecskemét	Klebelsberg Intézményfenntartó Központ	Corvina Óvoda és Általános Iskola	Corvina Óvoda és Általános Iskola Mathiasz János Általános Iskolája	12	12	0	1	0	5	0	5	1	0	0	1	0	1
Kecskemét	Klebelsberg Intézményfenntartó Központ	Corvina Óvoda és Általános Iskola	Corvina Óvoda és Általános Iskola Mátyás Király Általános Iskolája	42	38	4	3	4	12	0	25	1	0	0	0		
Kecskemét	Klebelsberg Intézményfenntartó Központ	Kálmán Lajos Óvoda, Általános Iskola és Művelődési Ház	Kálmán Lajos NOMH Kadafalvi Általános Iskolája	14	12	2	3	2	5	3	3	1	0	0	0		
Kecskemét	Klebelsberg Intézményfenntartó Központ	Kálmán Lajos Óvoda, Általános Iskola és Művelődési Ház	Kálmán Lajos NOMH Ménteleki Általános Iskolája	13	11	2	4	1	5	2	4	1	0	0	0		
Kecskemét	Klebelsberg Intézményfenntartó Központ	Kálmán Lajos Óvoda, Általános Iskola és Művelődési Ház	Kálmán Lajos NOMH Móricz Zsigmond Általános Iskolája	41	39	2	0	0	16	6	18	1	0	0	0	0	1
Kecskemét	Klebelsberg Intézményfenntartó Központ	Kálmán Lajos Óvoda, Általános Iskola és Művelődési Ház	Kálmán Lajos NOMH Vásárhelyi Pál Általános Iskolája és Alapfokú Művészetoktatási Intézménye ált.isk.	53	49	4	0	4	25	0	23	0	0	1	0	0	1

Település	Fenntartó	Intézmény	Feladat-ellátási hely	Főállású pedagógus	Pedagógus munkaidő szerint			Pedagógus végzettség								Nevelő és oktató munkát segítő	
					teljes	rész	óraadó	középiskolai tanár	Általános iskolai tanár	Tanító	Tanító speciális képesítéssel	Gyógypedagógus	Szakoktató	Pedagógusképesítéssel rendelkező, egyéb felsőfokú végzettségű	Képesítés nélküli	teljes	rész
Kecskemét	Klebelsberg Intézményfenntartó Központ	Kecskeméti Egységes Gyógypedagógiai Módszertani Intézmény, Készségfejlesztő Speciális Szakiskola és Logopédiai Intézet	Autizmus Centrum - Általános Iskola	10	10	0	0	0	0	0	3	7	0	0	0	5	0
Kecskemét	Klebelsberg Intézményfenntartó Központ	Kecskeméti Egységes Gyógypedagógiai Módszertani Intézmény, Készségfejlesztő Speciális Szakiskola és Logopédiai Intézet	EGYMI Általános Iskola	33	29	4	0	0	5	8	0	20	0	0	0	9	1
Kecskemét	Klebelsberg Intézményfenntartó Központ	Kecskeméti Művészeti Óvoda, Általános Iskola, Középiskola és Alapfokú Művészetoktatási Intézmény	Általános Iskola	36	33	3	3	7	12	1	13	3	0	0	0		
Kecskemét	Klebelsberg Intézményfenntartó Központ	Lestár Péter Egységes Középiskola, Szakiskola és Óvoda	Lestár Péter Egységes Középiskola, Szakiskola és Óvoda II. Rákóczi Ferenc Tagiskolája	55	54	1	6	6	19	1	29	0	0	0	0		
Kecskemét	Klebelsberg Intézményfenntartó Központ	Széchenyivárosi Óvoda és Általános Iskola	Arany János Általános Iskola	53	53	0	0	4	21	27	0	1	0	0	0		
Kecskemét	Klebelsberg Intézményfenntartó Központ	Széchenyivárosi Óvoda és Általános Iskola	Lánchíd Utcai Általános Iskola	38	37	1	0	4	15	4	14	1	0	0	0	1	0
Kecskemét	Klebelsberg Intézményfenntartó Központ	Széchenyivárosi Óvoda és Általános Iskola	Móra Ferenc Általános Iskola	29	29	0	0	0	11	6	10	2	0	0	0	1	0
Kecskemét	MNÁMK Intézményfenntartó és Működtető Közalapítvány	Magyarországi Németek Általános Művelődési Központja	MNÁMK Mercedes-Benz Német Általános Iskola	6	6	0	2	0	0	6	0	0	0	0	0		
Kecskemét	Piarista Rend Magyar Tartománya	Piarista Általános Iskola, Gimnázium és Diákotthon	Piarista Általános Iskola	45	43	2	1	2	15	26	0	1	0	1	0	1	1
Kerekegyháza	Klebelsberg Intézményfenntartó Központ	MÓRA FERENC ÁLTALÁNOS ISKOLA ÉS ALAPFOKÚ MŰVÉSZETOKTATÁSI INTÉZMÉNY	Móra Ferenc Általános Iskola és Alapfokú Művészetoktatási Intézmény	51	49	2	1	5	15	10	17	3	0	0	1	2	1
Kunbaracs	Klebelsberg Intézményfenntartó Központ	Lestár Péter Egységes Középiskola, Szakiskola és Óvoda	Lestár Péter Egységes Középiskola, Szakiskola és Óvoda Kunbaracsi Tagiskolája	1	1	0	0	0	0	1	0	0	0	0	0		
Kunszállás	Klebelsberg Intézményfenntartó Központ	Kunszállási Közös Igazgatású Közoktatási Intézmény Tóth Pál Általános Iskolája, Mosolyvár Óvoda és Bölcsődéje,Petőfi Rendezvény és Faluháza,Könyvtár-,Információs- és Közösségi Helye,Gyöngyösi Mátyás Helytörténeti Gyűjteménye,Szociális Ellátó Egysége	Kunszállási Közös Igazgatású Közoktatási Intézmény Tóth Pál Általános Iskolája	14	13	1	1	0	8	0	6	0	0	0	0		

Település	Fenntartó	Intézmény	Feladat-ellátási hely	Főállású pedagógus	Pedagógus munkaidő szerint			Pedagógus végzettség								Nevelő és oktató munkát segítő	
					teljes	rész	óraadó	középiskolai tanár	Általános iskolai tanár	Tanító	Tanító speciális képesítéssel	Gyógypedagógus	Szakoktató	Pedagógusképesítéssel rendelkező, egyéb felsőfokú végzettségű	Képesítés nélküli	teljes	rész
Ladánybene	Klebelsberg Intézményfenntartó Központ	Kunadacs-Ladánybene Általános Iskola és Óvoda	Ladánybenei Általános Iskola	14	12	2	3	3	4	3	3	1	0	0	0		
Lajosmizse	Klebelsberg Intézményfenntartó Központ	Fekete István Általános Iskola	Fekete István Általános Iskola, Kollégium és Sportiskola	76	76	0	0	10	23	5	29	6	0	2	0	3	0
Nyárlőrinc	Klebelsberg Intézményfenntartó Központ	Eötvös Loránd Napközi Otthonos Óvoda, Óvoda-Bölcsőde, Általános Iskola és Alapfokú Művészetoktatási Intézmény	Eötvös Iskola Buzás János Általános Iskolai Tagintézménye	17	15	2	0	0	9	7	0	1	0	0	0	0	1
Orgovány	Klebelsberg Intézményfenntartó Központ	Ágasegyháza-Orgovány Közoktatási (Intézményfenntartó) Társulás Általános Művelődési Központ	Általános Iskola	27	26	1	0	2	11	2	10	1	0	1	0		
Városföld	Klebelsberg Intézményfenntartó Központ	Lestár Péter Egységes Középiskola, Szakiskola és Óvoda	Lestár Péter Egységes Középiskola, Szakiskola és Óvoda, Városföldi Tagiskolája	12	11	1	7	0	6	1	5	0	0	0	0		

113.Melléklet Tanulói létszámadatok

Település	Fenntartó	Intézmény	Feladat-ellátási hely	Tanszak	Tanulók száma művészeti áganként				Tanuló összesen
					táncművészet	zeneművészet	képző- és iparművészet	szín- és bábművészet	
Ballószög	korlátolt felelősségű társaság	Líra Zeneiskola Alapfokú Művészetoktatási Intézmény	Feladatellátási hely Ballószög	Furulya	0	13	0	0	13
Ballószög	korlátolt felelősségű társaság	Líra Zeneiskola Alapfokú Művészetoktatási Intézmény	Feladatellátási hely Ballószög	Gitár	0	8	0	0	8
Ballószög	korlátolt felelősségű társaság	Líra Zeneiskola Alapfokú Művészetoktatási Intézmény	Feladatellátási hely Ballószög	Szintetizátor tanszak	0	9	0	0	9
Ballószög	korlátolt felelősségű társaság	Líra Zeneiskola Alapfokú Művészetoktatási Intézmény	Feladatellátási hely Ballószög	Trombita	0	1	0	0	1
Ballószög	korlátolt felelősségű társaság	Líra Zeneiskola Alapfokú Művészetoktatási Intézmény	Feladatellátási hely Ballószög	Zongora	0	11	0	0	11
Felsőlajos	állami szerv	Cziffra György Művészeti Iskola	Felsőlajos Feladatellátási hely	Szintetizátor-keyboard tanszak	0	23	0	0	23
Felsőlajos	állami szerv	Cziffra György Művészeti Iskola	Felsőlajos Feladatellátási hely	Zongora	0	1	0	0	1
Fülöpjakab	közhasznú társaság	Kiskun Alapfokú Művészetoktatási Intézmény	FÜLÖPJAKAB ÁLTALÁNOS ISKOLA	Festészet	0	0	23	0	23
Fülöpjakab	közhasznú társaság	Kiskun Alapfokú Művészetoktatási Intézmény	FÜLÖPJAKAB ÁLTALÁNOS ISKOLA	Furulya	0	16	0	0	16
Fülöpjakab	közhasznú társaság	Kiskun Alapfokú Művészetoktatási Intézmény	FÜLÖPJAKAB ÁLTALÁNOS ISKOLA	Kürt	0	1	0	0	1
Fülöpjakab	közhasznú társaság	Kiskun Alapfokú Művészetoktatási Intézmény	FÜLÖPJAKAB ÁLTALÁNOS ISKOLA	Trombita	0	3	0	0	3
Helvécia	korlátolt felelősségű társaság	Líra Zeneiskola Alapfokú Művészetoktatási Intézmény	Feladatellátási hely Helvécia	Furulya	0	34	0	0	34
Helvécia	korlátolt felelősségű társaság	Líra Zeneiskola Alapfokú Művészetoktatási Intézmény	Feladatellátási hely Helvécia	Fuvola	0	3	0	0	3
Helvécia	korlátolt felelősségű társaság	Líra Zeneiskola Alapfokú Művészetoktatási Intézmény	Feladatellátási hely Helvécia	Gitár	0	16	0	0	16

Település	Fenntartó	Intézmény	Feladat-ellátási hely	Tanszak	Tanulók száma művészeti áganként				Tanuló összesen
					táncművészet	zeneművészet	képző- és iparművészet	szín- és bábművészet	
Helvécia	korlátolt felelősségű társaság	Líra Zeneiskola Alapfokú Művészetoktatási Intézmény	Feladatellátási hely Helvécia	Klarinét	0	2	0	0	2
Helvécia	korlátolt felelősségű társaság	Líra Zeneiskola Alapfokú Művészetoktatási Intézmény	Feladatellátási hely Helvécia	Szintetizátor tanszak	0	10	0	0	10
Jakabszállás	korlátolt felelősségű társaság	Líra Zeneiskola Alapfokú Művészetoktatási Intézmény	Feladatellátási hely: Jakabszállás	Főtanszak Szolfézs	0	6	0	0	6
Jakabszállás	korlátolt felelősségű társaság	Líra Zeneiskola Alapfokú Művészetoktatási Intézmény	Feladatellátási hely: Jakabszállás	Furulya	0	9	0	0	9
Jakabszállás	korlátolt felelősségű társaság	Líra Zeneiskola Alapfokú Művészetoktatási Intézmény	Feladatellátási hely: Jakabszállás	Gitár	0	13	0	0	13
Jakabszállás	korlátolt felelősségű társaság	Líra Zeneiskola Alapfokú Művészetoktatási Intézmény	Feladatellátási hely: Jakabszállás	Hegedű	0	14	0	0	14
Jakabszállás	korlátolt felelősségű társaság	Líra Zeneiskola Alapfokú Művészetoktatási Intézmény	Feladatellátási hely: Jakabszállás	Kürt	0	2	0	0	2
Jakabszállás	korlátolt felelősségű társaság	Líra Zeneiskola Alapfokú Művészetoktatási Intézmény	Feladatellátási hely: Jakabszállás	Szintetizátor tanszak	0	9	0	0	9
Jakabszállás	korlátolt felelősségű társaság	Líra Zeneiskola Alapfokú Művészetoktatási Intézmény	Feladatellátási hely: Jakabszállás	Zongora	0	38	0	0	38
Kecskemét	állami szerv	Kálmán Lajos Óvoda, Általános Iskola és Művelődési Ház	Kálmán Lajos NOMH Vásárhelyi Pál Általános Iskolája és Alapfokú Művészetoktatási Intézménye művészeti alapiskola	Foto-video	0	0	8	0	8
Kecskemét	állami szerv	Kálmán Lajos Óvoda, Általános Iskola és Művelődési Ház	Kálmán Lajos NOMH Vásárhelyi Pál Általános Iskolája és Alapfokú Művészetoktatási Intézménye művészeti alapiskola	Grafika	0	0	106	0	106
Kecskemét	állami szerv	Kálmán Lajos Óvoda, Általános Iskola és Művelődési Ház	Kálmán Lajos NOMH Vásárhelyi Pál Általános Iskolája és Alapfokú Művészetoktatási Intézménye művészeti alapiskola	Modern-kortárs tánc tanszak	6	0	0	0	6
Kecskemét	állami szerv	Kálmán Lajos Óvoda, Általános Iskola és Művelődési Ház	Kálmán Lajos NOMH Vásárhelyi Pál Általános Iskolája és Alapfokú Művészetoktatási Intézménye művészeti alapiskola	Színjáték tanszak	0	0	0	51	51
Kecskemét	állami szerv	Kálmán Lajos Óvoda, Általános Iskola és Művelődési Ház	Kálmán Lajos NOMH Vásárhelyi Pál Általános Iskolája és Alapfokú Művészetoktatási Intézménye művészeti alapiskola	Társastánc tanszak	64	0	0	0	64
Kecskemét	állami szerv	Kecskeméti Művészeti Óvoda, Általános Iskola, Középiskola és Alapfokú Művészetoktatási Intézmény	M. Bodon Zeneiskola	Főtanszak Szolfézs	0	114	0	0	114
Kecskemét	állami szerv	Kecskeméti Művészeti Óvoda, Általános Iskola, Középiskola és Alapfokú Művészetoktatási Intézmény	M. Bodon Zeneiskola	Furulya	0	43	0	0	43
Kecskemét	állami szerv	Kecskeméti Művészeti Óvoda, Általános Iskola, Középiskola és Alapfokú Művészetoktatási Intézmény	M. Bodon Zeneiskola	Fuvola	0	53	0	0	53

Település	Fenntartó	Intézmény	Feladat-ellátási hely	Tanszak	Tanulók száma művészeti áganként				Tanuló összesen
					táncművészet	zeneművészet	képző- és iparművészet	szín- és bábművészet	
Kecskemét	állami szerv	Kecskeméti Művészeti Óvoda, Általános Iskola, Középiskola és Alapfokú Művészetoktatási Intézmény	M. Bodon Zeneiskola	Gitár	0	64	0	0	64
Kecskemét	állami szerv	Kecskeméti Művészeti Óvoda, Általános Iskola, Középiskola és Alapfokú Művészetoktatási Intézmény	M. Bodon Zeneiskola	Gordonka	0	22	0	0	22
Kecskemét	állami szerv	Kecskeméti Művészeti Óvoda, Általános Iskola, Középiskola és Alapfokú Művészetoktatási Intézmény	M. Bodon Zeneiskola	Harsona	0	2	0	0	2
Kecskemét	állami szerv	Kecskeméti Művészeti Óvoda, Általános Iskola, Középiskola és Alapfokú Művészetoktatási Intézmény	M. Bodon Zeneiskola	Hegedű	0	102	0	0	102
Kecskemét	állami szerv	Kecskeméti Művészeti Óvoda, Általános Iskola, Középiskola és Alapfokú Művészetoktatási Intézmény	M. Bodon Zeneiskola	Klarinét	0	9	0	0	9
Kecskemét	állami szerv	Kecskeméti Művészeti Óvoda, Általános Iskola, Középiskola és Alapfokú Művészetoktatási Intézmény	M. Bodon Zeneiskola	Kürt	0	13	0	0	13
Kecskemét	állami szerv	Kecskeméti Művészeti Óvoda, Általános Iskola, Középiskola és Alapfokú Művészetoktatási Intézmény	M. Bodon Zeneiskola	Magánének	0	11	0	0	11
Kecskemét	állami szerv	Kecskeméti Művészeti Óvoda, Általános Iskola, Középiskola és Alapfokú Művészetoktatási Intézmény	M. Bodon Zeneiskola	Szaxofon	0	5	0	0	5
Kecskemét	állami szerv	Kecskeméti Művészeti Óvoda, Általános Iskola, Középiskola és Alapfokú Művészetoktatási Intézmény	M. Bodon Zeneiskola	Trombita	0	31	0	0	31
Kecskemét	állami szerv	Kecskeméti Művészeti Óvoda, Általános Iskola, Középiskola és Alapfokú Művészetoktatási Intézmény	M. Bodon Zeneiskola	Tuba	0	1	0	0	1
Kecskemét	állami szerv	Kecskeméti Művészeti Óvoda, Általános Iskola, Középiskola és Alapfokú Művészetoktatási Intézmény	M. Bodon Zeneiskola	Ütő	0	22	0	0	22
Kecskemét	állami szerv	Kecskeméti Művészeti Óvoda, Általános Iskola, Középiskola és Alapfokú Művészetoktatási Intézmény	M. Bodon Zeneiskola	Zongora	0	231	0	0	231
Kecskemét	állami szerv	Kecskeméti Művészeti Óvoda, Általános Iskola, Középiskola és Alapfokú Művészetoktatási Intézmény	Néptánc	Néptánc tanszak	250	0	0	0	250
Kecskemét	állami szerv	Kecskeméti Művészeti Óvoda, Általános Iskola, Középiskola és Alapfokú Művészetoktatási Intézmény	Zeneiskola	Bőgő/cselló	0	1	0	0	1
Kecskemét	állami szerv	Kecskeméti Művészeti Óvoda, Általános Iskola, Középiskola és Alapfokú Művészetoktatási Intézmény	Zeneiskola	Brácsa	0	1	0	0	1

Település	Fenntartó	Intézmény	Feladat-ellátási hely	Tanszak	Tanulók száma művészeti áganként				Tanuló összesen
					táncművészet	zeneművészet	képző- és iparművészet	szín- és bábművészet	
Kecskemét	állami szerv	Kecskeméti Művészeti Óvoda, Általános Iskola, Középiskola és Alapfokú Művészetoktatási Intézmény	Zeneiskola	Furulya	0	14	0	0	14
Kecskemét	állami szerv	Kecskeméti Művészeti Óvoda, Általános Iskola, Középiskola és Alapfokú Művészetoktatási Intézmény	Zeneiskola	Fuvola	0	46	0	0	46
Kecskemét	állami szerv	Kecskeméti Művészeti Óvoda, Általános Iskola, Középiskola és Alapfokú Művészetoktatási Intézmény	Zeneiskola	Gordonka	0	39	0	0	39
Kecskemét	állami szerv	Kecskeméti Művészeti Óvoda, Általános Iskola, Középiskola és Alapfokú Művészetoktatási Intézmény	Zeneiskola	Hegedű	0	86	0	0	86
Kecskemét	állami szerv	Kecskeméti Művészeti Óvoda, Általános Iskola, Középiskola és Alapfokú Művészetoktatási Intézmény	Zeneiskola	Klarinét	0	12	0	0	12
Kecskemét	állami szerv	Kecskeméti Művészeti Óvoda, Általános Iskola, Középiskola és Alapfokú Művészetoktatási Intézmény	Zeneiskola	Koboz	0	1	0	0	1
Kecskemét	állami szerv	Kecskeméti Művészeti Óvoda, Általános Iskola, Középiskola és Alapfokú Művészetoktatási Intézmény	Zeneiskola	Magánének	0	15	0	0	15
Kecskemét	állami szerv	Kecskeméti Művészeti Óvoda, Általános Iskola, Középiskola és Alapfokú Művészetoktatási Intézmény	Zeneiskola	Népi ének	0	7	0	0	7
Kecskemét	állami szerv	Kecskeméti Művészeti Óvoda, Általános Iskola, Középiskola és Alapfokú Művészetoktatási Intézmény	Zeneiskola	Oboa	0	2	0	0	2
Kecskemét	állami szerv	Kecskeméti Művészeti Óvoda, Általános Iskola, Középiskola és Alapfokú Művészetoktatási Intézmény	Zeneiskola	Orgona	0	2	0	0	2
Kecskemét	állami szerv	Kecskeméti Művészeti Óvoda, Általános Iskola, Középiskola és Alapfokú Művészetoktatási Intézmény	Zeneiskola	Trombita	0	6	0	0	6
Kecskemét	állami szerv	Kecskeméti Művészeti Óvoda, Általános Iskola, Középiskola és Alapfokú Művészetoktatási Intézmény	Zeneiskola	Ütő	0	16	0	0	16
Kecskemét	állami szerv	Kecskeméti Művészeti Óvoda, Általános Iskola, Középiskola és Alapfokú Művészetoktatási Intézmény	Zeneiskola	Zongora	0	138	0	0	138
Kecskemét	egyesület	Mihály Kertje Kecskeméti Waldorf Óvoda, Általános Iskola és Alapfokú Művészetoktatási Intézmény	Mihály Kertje Waldorf Óvoda, Általános Iskola és Alapfokú Művészetoktatási Intézmény	Festészet	0	0	62	0	62
Kecskemét	egyesület	Mihály Kertje Kecskeméti Waldorf Óvoda, Általános Iskola és Alapfokú Művészetoktatási Intézmény	Mihály Kertje Waldorf Óvoda, Általános Iskola és Alapfokú Művészetoktatási Intézmény	Furulya	0	62	0	0	62

Település	Fenntartó	Intézmény	Feladat-ellátási hely	Tanszak	Tanulók száma művészeti áganként				Tanuló összesen
					táncművészet	zeneművészet	képző- és iparművészet	szín- és bábművészet	
Kecskemét	egyesület	Mihály Kertje Kecskeméti Waldorf Óvoda, Általános Iskola és Alapfokú Művészetoktatási Intézmény	Mihály Kertje Waldorf Óvoda, Általános Iskola és Alapfokú Művészetoktatási Intézmény	Modern-kortárs tánc tanszak	62	0	0	0	62
Kecskemét	egyesület	Mihály Kertje Kecskeméti Waldorf Óvoda, Általános Iskola és Alapfokú Művészetoktatási Intézmény	Mihály Kertje Waldorf Óvoda, Általános Iskola és Alapfokú Művészetoktatási Intézmény	Színjáték tanszak	0	0	0	15	15
Kecskemét	korlátolt felelősségű társaság	JÖVŐNKÉRT Alapfokú Művészetoktatási Intézmény	Arany János Általános Iskola	Kézműves	0	0	33	0	33
Kecskemét	korlátolt felelősségű társaság	JÖVŐNKÉRT Alapfokú Művészetoktatási Intézmény	Arany János Általános Iskola	Színjáték tanszak	0	0	0	56	56
Kecskemét	korlátolt felelősségű társaság	JÖVŐNKÉRT Alapfokú Művészetoktatási Intézmény	Damjanich Általános Iskola	Modern-kortárs tánc tanszak	16	0	0	0	16
Kecskemét	korlátolt felelősségű társaság	JÖVŐNKÉRT Alapfokú Művészetoktatási Intézmény	Damjanich Általános Iskola	Színjáték tanszak	0	0	0	32	32
Kecskemét	korlátolt felelősségű társaság	JÖVŐNKÉRT Alapfokú Művészetoktatási Intézmény	Lánchíd Általános Iskola	Grafika	0	0	18	0	18
Kecskemét	korlátolt felelősségű társaság	JÖVŐNKÉRT Alapfokú Művészetoktatási Intézmény	Magyar Ilona Általános Iskola	Festészet	0	0	19	0	19
Kecskemét	korlátolt felelősségű társaság	JÖVŐNKÉRT Alapfokú Művészetoktatási Intézmény	Magyar Ilona Általános Iskola	Színjáték tanszak	0	0	0	16	16
Kecskemét	korlátolt felelősségű társaság	JÖVŐNKÉRT Alapfokú Művészetoktatási Intézmény	Móra Ferenc Általános Iskola	Kézműves	0	0	24	0	24
Kecskemét	korlátolt felelősségű társaság	JÖVŐNKÉRT Alapfokú Művészetoktatási Intézmény	Szent Imre Katolikus Általános Iskola	Grafika	0	0	39	0	39
Kecskemét	korlátolt felelősségű társaság	JÖVŐNKÉRT Alapfokú Művészetoktatási Intézmény	Tóth László Általános Iskola	Grafika	0	0	16	0	16
Kecskemét	korlátolt felelősségű társaság	JÖVŐNKÉRT Alapfokú Művészetoktatási Intézmény	Tóth László Általános Iskola	Színjáték tanszak	0	0	0	63	63
Kecskemét	korlátolt felelősségű társaság	Líra Zeneiskola Alapfokú Művészetoktatási Intézmény	Feladatellátási hely Hetényegyháza	Furulya	0	27	0	0	27
Kecskemét	korlátolt felelősségű társaság	Líra Zeneiskola Alapfokú Művészetoktatási Intézmény	Feladatellátási hely Hetényegyháza	Gitár	0	9	0	0	9
Kecskemét	korlátolt felelősségű társaság	Líra Zeneiskola Alapfokú Művészetoktatási Intézmény	Feladatellátási hely Hetényegyháza	Szintetizátor tanszak	0	13	0	0	13
Kecskemét	korlátolt felelősségű társaság	Líra Zeneiskola Alapfokú Művészetoktatási Intézmény	Feladatellátási hely Hetényegyháza	Trombita	0	1	0	0	1
Kecskemét	korlátolt felelősségű társaság	Líra Zeneiskola Alapfokú Művészetoktatási Intézmény	Feladatellátási hely Hetényegyháza	Zongora	0	18	0	0	18
Kecskemét	korlátolt felelősségű társaság	Líra Zeneiskola Alapfokú Művészetoktatási Intézmény	Feladatellátási hely Kadafalva	Gitár	0	12	0	0	12
Kecskemét	korlátolt felelősségű társaság	Líra Zeneiskola Alapfokú Művészetoktatási Intézmény	Feladatellátási hely Kadafalva	Szintetizátor tanszak	0	20	0	0	20
Kecskemét	korlátolt felelősségű társaság	Líra Zeneiskola Alapfokú Művészetoktatási Intézmény	Feladatellátási hely Kadafalva	Ütő	0	8	0	0	8
Kecskemét	korlátolt felelősségű társaság	Líra Zeneiskola Alapfokú Művészetoktatási Intézmény	Feladatellátási hely Kadafalva	Zongora	0	14	0	0	14
Kecskemét	korlátolt felelősségű társaság	Líra Zeneiskola Alapfokú Művészetoktatási Intézmény	Feladatellátási hely Katonatelep	Citera	0	16	0	0	16
Kecskemét	korlátolt felelősségű társaság	Líra Zeneiskola Alapfokú Művészetoktatási Intézmény	Feladatellátási hely Katonatelep	Furulya	0	1	0	0	1
Kecskemét	korlátolt felelősségű társaság	Líra Zeneiskola Alapfokú Művészetoktatási Intézmény	Feladatellátási hely Katonatelep	Gitár	0	10	0	0	10
Kecskemét	korlátolt felelősségű társaság	Líra Zeneiskola Alapfokú Művészetoktatási Intézmény	Feladatellátási hely Katonatelep	Szintetizátor tanszak	0	12	0	0	12
Kecskemét	korlátolt felelősségű társaság	Líra Zeneiskola Alapfokú Művészetoktatási Intézmény	Feladatellátási hely Katonatelep	Trombita	0	1	0	0	1
Kecskemét	korlátolt felelősségű társaság	Líra Zeneiskola Alapfokú Művészetoktatási Intézmény	Kecskemét - Hunyadi	Szintetizátor tanszak	0	12	0	0	12

Település	Fenntartó	Intézmény	Feladat-ellátási hely	Tanszak	Tanulók száma művészeti áganként				Tanuló összesen
					táncművészet	zeneművészet	képző- és iparművészet	szín- és bábművészet	
Kecskemét	korlátolt felelősségű társaság	Líra Zeneiskola Alapfokú Művészetoktatási Intézmény	Kecskemét- Mátyás	Citera	0	17	0	0	17
Kecskemét	korlátolt felelősségű társaság	Líra Zeneiskola Alapfokú Művészetoktatási Intézmény	Kecskemét- Mátyás	Furulya	0	9	0	0	9
Kecskemét	korlátolt felelősségű társaság	Líra Zeneiskola Alapfokú Művészetoktatási Intézmény	Kecskemét- Mátyás	Gitár	0	30	0	0	30
Kecskemét	korlátolt felelősségű társaság	Líra Zeneiskola Alapfokú Művészetoktatási Intézmény	Kecskemét- Mátyás	Szintetizátor tanszak	0	10	0	0	10
Kecskemét	korlátolt felelősségű társaság	Líra Zeneiskola Alapfokú Művészetoktatási Intézmény	Kecskemét- Mátyás	Trombita	0	1	0	0	1
Kecskemét	közhasznú társaság	Kiskun Alapfokú Művészetoktatási Intézmény	Corvina Iskola Kecskemét	Grafika	0	0	29	0	29
Kecskemét	közhasznú társaság	Kiskun Alapfokú Művészetoktatási Intézmény	Corvina Iskola Kecskemét	Kézműves	0	0	32	0	32
Kerekegyháza	állami szerv	MÓRA FERENC ÁLTALÁNOS ISKOLA ÉS ALAPFOKÚ MŰVÉSZETOKTATÁSI INTÉZMÉNY	Móra Ferenc Általános Iskola és Alapfokú Művészetoktatási Intézmény	Furulya	0	17	0	0	17
Kerekegyháza	állami szerv	MÓRA FERENC ÁLTALÁNOS ISKOLA ÉS ALAPFOKÚ MŰVÉSZETOKTATÁSI INTÉZMÉNY	Móra Ferenc Általános Iskola és Alapfokú Művészetoktatási Intézmény	Fuvola	0	6	0	0	6
Kerekegyháza	állami szerv	MÓRA FERENC ÁLTALÁNOS ISKOLA ÉS ALAPFOKÚ MŰVÉSZETOKTATÁSI INTÉZMÉNY	Móra Ferenc Általános Iskola és Alapfokú Művészetoktatási Intézmény	Gitár	0	15	0	0	15
Kerekegyháza	állami szerv	MÓRA FERENC ÁLTALÁNOS ISKOLA ÉS ALAPFOKÚ MŰVÉSZETOKTATÁSI INTÉZMÉNY	Móra Ferenc Általános Iskola és Alapfokú Művészetoktatási Intézmény	Klarinét	0	6	0	0	6
Kerekegyháza	állami szerv	MÓRA FERENC ÁLTALÁNOS ISKOLA ÉS ALAPFOKÚ MŰVÉSZETOKTATÁSI INTÉZMÉNY	Móra Ferenc Általános Iskola és Alapfokú Művészetoktatási Intézmény	Kürt	0	1	0	0	1
Kerekegyháza	állami szerv	MÓRA FERENC ÁLTALÁNOS ISKOLA ÉS ALAPFOKÚ MŰVÉSZETOKTATÁSI INTÉZMÉNY	Móra Ferenc Általános Iskola és Alapfokú Művészetoktatási Intézmény	Trombita	0	5	0	0	5
Kerekegyháza	állami szerv	MÓRA FERENC ÁLTALÁNOS ISKOLA ÉS ALAPFOKÚ MŰVÉSZETOKTATÁSI INTÉZMÉNY	Móra Ferenc Általános Iskola és Alapfokú Művészetoktatási Intézmény	Tuba	0	1	0	0	1
Kerekegyháza	állami szerv	MÓRA FERENC ÁLTALÁNOS ISKOLA ÉS ALAPFOKÚ MŰVÉSZETOKTATÁSI INTÉZMÉNY	Móra Ferenc Általános Iskola és Alapfokú Művészetoktatási Intézmény	Zongora	0	29	0	0	29
Kunszállás	közhasznú társaság	Kiskun Alapfokú Művészetoktatási Intézmény	TÓTH PÁL ÁLTALÁNOS ISKOLA KUNSZÁLLÁS	Modern-kortárs tánc tanszak	24	0	0	0	24
Kunszállás	közhasznú társaság	Kiskun Alapfokú Művészetoktatási Intézmény	TÓTH PÁL ÁLTALÁNOS ISKOLA KUNSZÁLLÁS	Néptánc tanszak	24	0	0	0	24
Ladánybene	alapítvány	Rajkó-Talentum Nemzeti Kisebbségi Alapfokú Művészetoktatási Intézmény, Táncművészeti és Zeneművészeti Szakképző Iskola	Ladánybene alapfok tánc	Társastánc tanszak	33	0	0	0	33
Lajosmizse	korlátolt felelősségű társaság	Líra Zeneiskola Alapfokú Művészetoktatási Intézmény	Feladatellátási hely Lajosmizse	Citera	0	20	0	0	20
Lajosmizse	korlátolt felelősségű társaság	Líra Zeneiskola Alapfokú Művészetoktatási Intézmény	Feladatellátási hely Lajosmizse	Furulya	0	28	0	0	28

Település	Fenntartó	Intézmény	Feladat-ellátási hely	Tanszak	Tanulók száma művészeti áganként				Tanuló összesen
					táncművészet	zeneművészet	képző- és iparművészet	szín- és bábművészet	
Lajosmizse	korlátolt felelősségű társaság	Líra Zeneiskola Alapfokú Művészetoktatási Intézmény	Feladatellátási hely Lajosmizse	Gitár	0	35	0	0	35
Lajosmizse	korlátolt felelősségű társaság	Líra Zeneiskola Alapfokú Művészetoktatási Intézmény	Feladatellátási hely Lajosmizse	Szintetizátor tanszak	0	17	0	0	17
Lajosmizse	korlátolt felelősségű társaság	Líra Zeneiskola Alapfokú Művészetoktatási Intézmény	Feladatellátási hely Lajosmizse	Trombita	0	2	0	0	2
Lajosmizse	korlátolt felelősségű társaság	Líra Zeneiskola Alapfokú Művészetoktatási Intézmény	Feladatellátási hely Lajosmizse	Ütő	0	14	0	0	14
Lajosmizse	korlátolt felelősségű társaság	Líra Zeneiskola Alapfokú Művészetoktatási Intézmény	Feladatellátási hely Lajosmizse	Zongora	0	37	0	0	37
Orgovány	állami szerv	Ágasegyháza-Orgovány Közoktatási (Intézményfenntartó) Társulás Általános Művelődési Központ	Zeneiskola	Furulya	0	28	0	0	28
Orgovány	állami szerv	Ágasegyháza-Orgovány Közoktatási (Intézményfenntartó) Társulás Általános Művelődési Központ	Zeneiskola	Fuvola	0	2	0	0	2
Orgovány	állami szerv	Ágasegyháza-Orgovány Közoktatási (Intézményfenntartó) Társulás Általános Művelődési Központ	Zeneiskola	Gordonka	0	5	0	0	5
Orgovány	állami szerv	Ágasegyháza-Orgovány Közoktatási (Intézményfenntartó) Társulás Általános Művelődési Központ	Zeneiskola	Hegedű	0	6	0	0	6
Orgovány	állami szerv	Ágasegyháza-Orgovány Közoktatási (Intézményfenntartó) Társulás Általános Művelődési Központ	Zeneiskola	Kürt	0	1	0	0	1
Orgovány	állami szerv	Ágasegyháza-Orgovány Közoktatási (Intézményfenntartó) Társulás Általános Művelődési Központ	Zeneiskola	Trombita	0	3	0	0	3
Orgovány	állami szerv	Ágasegyháza-Orgovány Közoktatási (Intézményfenntartó) Társulás Általános Művelődési Központ	Zeneiskola	Zongora	0	8	0	0	8

114.Melléklet Pedagógus adatok

Település	Fenntartó	Intézmény	Tanuló összesen	Pedagógus munkaidő szerint			Pedagógus végzettség szerint	
				teljes	rész	óraadó	szakképzett	szakképzettség nélkül
Ballószög	korlátolt felelősségű társaság	Líra Zeneiskola Alapfokú Művészetoktatási Intézmény	42	0	4	0	0	0
Felsőlajos	állami szerv	Cziffra György Művészeti Iskola	24	1	0	0	1	0
Fülöpjakab	közhasznú társaság	Kiskun Alapfokú Művészetoktatási Intézmény	43	1	0	2	0	0
Helvécia	korlátolt felelősségű társaság	Líra Zeneiskola Alapfokú Művészetoktatási Intézmény	65	1	4	0	1	0
Jakabszállás	korlátolt felelősségű társaság	Líra Zeneiskola Alapfokú Művészetoktatási Intézmény	91	2	6	0	2	0

Kecskemét	állami szerv	Kálmán Lajos Óvoda, Általános Iskola és Művelődési Ház	235	2	0	0	9	0
Kecskemét	állami szerv	Kecskeméti Művészeti Óvoda, Általános Iskola, Középiskola és Alapfokú Művészetoktatási Intézmény	1359	49	6	9	56	0
Kecskemét	egyesület	Mihály Kertje Kecskeméti Waldorf Óvoda, Általános Iskola és Alapfokú Művészetoktatási Intézmény	62				0	0
Kecskemét	korlátolt felelősségű társaság	JÖVŐNKÉRT Alapfokú Művészetoktatási Intézmény	332	2	4	0	6	0
Kecskemét	korlátolt felelősségű társaság	Líra Zeneiskola Alapfokú Művészetoktatási Intézmény	241	9	8	8	8	0
Kecskemét	közhasznú társaság	Kiskun Alapfokú Művészetoktatási Intézmény	61	0	1	1	0	0
Kerekegyháza	állami szerv	MÓRA FERENC ÁLTALÁNOS ISKOLA ÉS ALAPFOKÚ MŰVÉSZETOKTATÁSI INTÉZMÉNY	76	3	2	1	3	0
Kunszállás	közhasznú társaság	Kiskun Alapfokú Művészetoktatási Intézmény	48				0	0
Ladánybene	alapítvány	Rajkó-Talentum Nemzeti Kisebbségi Alapfokú Művészetoktatási Intézmény, Táncművészeti és Zeneművészeti Szakképző Iskola	33				0	0
Lajosmizse	korlátolt felelősségű társaság	Líra Zeneiskola Alapfokú Művészetoktatási Intézmény	153	4	2	0	6	0
Orgovány	állami szerv	Ágasegyháza-Orgovány Közoktatási (Intézményfenntartó) Társulás Általános Művelődési Központ	53	1	3	1	4	0

115.Melléklet Tanulói létszámadatok I.

Település	Fenntartó	Intézmény	Feladat-ellátási hely	Tanulók száma	Integráltan oktatott tanulók		Hátrányos helyzetű tanulók		Halmozottan hátrányos helyzetű tanulók		Bejáró tanulók
					fő	%	fő	%	fő	%	
Kecskemét	Katedra Iskolai Alapítvány	Katedra Gimnázium, Informatikai és Művészeti Szakközépiskola és Kollégium	Katedra Gimnázium, Informatikai és Művészeti Szakközépiskola és Kollégium	40	7	17,50	1	2,50	0	0,00	12
Kecskemét	Kecskeméti Református Egyházközség	Kecskeméti Református Gimnázium	Feladatellátási hely	522	1	0,19	57	10,92	1	0,19	150
Kecskemét	Klebelsberg Intézményfenntartó Központ	Bányai Júlia Gimnázium	Feladatellátási hely	535	2	0,37	24	4,49	0	0,00	63
Kecskemét	Klebelsberg Intézményfenntartó Központ	Bolyai János Gimnázium	Feladatellátási hely	497	3	0,60	13	2,62	0	0,00	124
Kecskemét	Klebelsberg Intézményfenntartó Központ	Katona József Gimnázium	gimnázium	719	8	1,11	87	12,10	13	1,81	125
Kecskemét	Klebelsberg Intézményfenntartó Központ	Kecskeméti Humán Középiskola, Szakiskola és Kollégium	Gimnázium	364	1	0,27	2	0,55	0	0,00	20
Kecskemét	Klebelsberg Intézményfenntartó Központ	Kecskeméti Művészeti Óvoda, Általános Iskola, Középiskola és Alapfokú Művészetoktatási Intézmény	Gimnázium	136	0	0,00	15	11,03	0	0,00	25
Kecskemét	MNÁMK Intézményfenntartó és Működtető Közalapítvány	Magyarországi Németek Általános Művelődési Központja	MNÁMK Mercedes-Benz Német Gimnázium	72	0	0,00	0	0,00	0	0,00	0

Kecskemét	Piarista Rend Magyar Tartománya	Piarista Általános Iskola, Gimnázium és Diákotthon	Piarista Gimnázium	384	7	1,82	34	8,85	3	0,78	90
Kecskemét	Sziltop Oktatási Nonprofit Közhasznú Korlátolt Felelősségű Társaság	Kun László Középiskola és Szakiskola	Kun László Középiskola és Szakiskola Kecskeméti Tagintézmény	218	0	0,00	0	0,00	0	0,00	70
Kerekegyháza	Sziltop Oktatási Nonprofit Közhasznú Korlátolt Felelősségű Társaság	Kun László Középiskola és Szakiskola	Kun László Középiskola és Szakiskola Kerekegyházi Tagintézmény	58	0	0,00	0	0,00	0	0,00	14
Lajosmizse	Sziltop Oktatási Nonprofit Közhasznú Korlátolt Felelősségű Társaság	Kun László Középiskola és Szakiskola	Kun László Középiskola és Szakiskola Lajosmizsei Tagintézmény	85	0	0,00	0	0,00	0	0,00	41

116.Melléklet Tanulói létszámadatok II.

Település	Fenntartó	Intézmény	Feladat-ellátási hely	5. évfolyam		6. évfolyam		7. évfolyam		8. évfolyam		9. évfolyam		10. évfolyam		11. évfolyam		12. évfolyam		13. évfolyam		összesen		4 éves felnőttoktatás nappali munkarendben		4 éves felnőttoktatás esti munkarendben		4 éves felnőttoktatás levelező munkarendben		4 éves felnőttoktatás sajátos munkarendben	
				fő	oszt.	fő	oszt.	fő	oszt.	fő	oszt.	fő	oszt.	fő	oszt.	fő	oszt.	fő	oszt.	fő	oszt.	fő	oszt.	fő	csop.	fő	csop.	fő	csop.	fő	csop.
Kecskemét	Katedra Iskolai Alapítvány	Katedra Gimnázium, Informatikai és Művészeti Szakközépiskola és Kollégium	Katedra Gimnázium, Informatikai és Művészeti Szakközépiskola és Kollégium	0	0	0	0	0	0	0	0	8	1	11	1	8	1	13	1	0	0	40	4	0	0	0	0	0	0	0	0
Kecskemét	Kecskeméti Református Egyházközség	Kecskeméti Református Gimnázium	Feladatellátási hely	0	0	0	0	34	1	40	2	117	5	113	4	120	4	98	4	0	0	522	20	0	0	0	0	0	0	0	0
Kecskemét	Klebelsberg Intézményfenntartó Központ	Bányai Júlia Gimnázium	Feladatellátási hely	72	2	70	2	67	2	67	2	65	2	64	2	65	2	65	2	0	0	535	16	0	0	0	0	0	0	0	0
Kecskemét	Klebelsberg Intézményfenntartó Központ	Bolyai János Gimnázium	Feladatellátási hely	0	0	0	0	0	0	0	0	123	4	117	4	117	4	124	4	16	1	497	17	0	0	0	0	0	0	0	0
Kecskemét	Klebelsberg Intézményfenntartó Központ	Katona József Gimnázium	gimnázium	0	0	0	0	64	2	68	2	160	5	163	5	130	5	121	4	13	1	719	24	0	0	0	0	0	0	0	0
Kecskemét	Klebelsberg Intézményfenntartó Központ	Kecskeméti Humán Középiskola, Szakiskola és Kollégium	Gimnázium	0	0	0	0	0	0	0	0	65	2	67	2	141	4	91	3	0	0	364	11	64	2	130	4	28	1	142	4
Kecskemét	Klebelsberg Intézményfenntartó Központ	Kecskeméti Művészeti Óvoda, Általános Iskola, Középiskola és Alapfokú Művészetoktatási Intézmény	Gimnázium	0	0	0	0	0	0	0	0	32	1	33	1	45	1	26	1	0	0	136	4	0	0	0	0	0	0	0	0
Kecskemét	MNÁMK Intézményfenntartó és Működtető Közalapítvány	Magyarországi Németek Általános Művelődési Központja	MNÁMK Mercedes-Benz Német Gimnázium	13	1	10	1	15	1	15	1	12	1	7	1	0	0	0	0	0	0	72	6	0	0	0	0	0	0	0	0
Kecskemét	Piarista Rend Magyar Tartománya	Piarista Általános Iskola, Gimnázium és Diákotthon	Piarista Gimnázium	0	0	0	0	0	0	0	0	99	3	101	3	95	3	89	4	0	0	384	13	0	0	0	0	0	0	0	0
Kecskemét	Sziltop Oktatási Nonprofit Közhasznú Korlátolt Felelősségű Társaság	Kun László Középiskola és Szakiskola	Kun László Középiskola és Szakiskola Kecskeméti Tagintézmény	0	0	0	0	0	0	0	0	0	0	77	2	79	2	62	2	0	0	218	6	0	0	218	6	0	0	0	0
Kerekegyháza	Sziltop Oktatási Nonprofit Közhasznú Korlátolt Felelősségű Társaság	Kun László Középiskola és Szakiskola	Kun László Középiskola és Szakiskola Kerekegyházi Tagintézmény	0	0	0	0	0	0	0	0	0	0	35	1	0	0	23	1	0	0	58	2	0	0	58	2	0	0	0	0
Lajosmizse	Sziltop Oktatási Nonprofit Közhasznú Korlátolt Felelősségű Társaság	Kun László Középiskola és Szakiskola	Kun László Középiskola és Szakiskola Lajosmizsei	0	0	0	0	0	0	0	0	0	0	32	1	27	1	26	1	0	0	85	3	0	0	85	3	0	0	0	0

Település	Fenntartó	Intézmény	Feladat-ellátási hely	5. évfolyam		6. évfolyam		7. évfolyam		8. évfolyam		9. évfolyam		10. évfolyam		11. évfolyam		12. évfolyam		13. évfolyam		összesen		4 éves felnőttoktatás nappali munkarendben		4 éves felnőttoktatás esti munkarendben		4 éves felnőttoktatás levelező munkarendben		4 éves felnőttoktatás sajátos munkarendben	
				fő	oszt.	fő	oszt.	fő	oszt.	fő	oszt.	fő	oszt.	fő	oszt.	fő	oszt.	fő	oszt.	fő	oszt.	fő	oszt.	fő	oszt.	fő	csop.	fő	csop.	fő	csop.
			Tagintézmény																												

117.Melléklet Pedagógus létszámadatok II.

Település	Fenntartó	Intézmény	Feladat-ellátási hely	Főállású pedagógus	Főállású pedagógus életkor szerint									
					<25 év	25-29 év	30-34 év	35-39 év	40-44 év	45-49 év	50-54 év	55-59 év	60-64 év	65< év
Kecskemét	Kecskeméti Református Egyházközség	Kecskeméti Református Gimnázium	Feladatellátási hely	42	0	1	1	9	9	13	3	5	0	1
Kecskemét	Klebelsberg Intézményfenntartó Központ	Bányai Júlia Gimnázium	Feladatellátási hely	31	0	0	1	1	6	7	11	5	0	0
Kecskemét	Klebelsberg Intézményfenntartó Központ	Bolyai János Gimnázium	Feladatellátási hely	48	1	1	5	9	10	11	5	5	1	0
Kecskemét	Klebelsberg Intézményfenntartó Központ	Katona József Gimnázium	gimnázium	54	0	2	5	9	15	9	5	6	3	0
Kecskemét	Klebelsberg Intézményfenntartó Központ	Kecskeméti Humán Középiskola, Szakiskola és Kollégium	Gimnázium	18	0	1	1	3	5	2	1	3	1	1
Kecskemét	Klebelsberg Intézményfenntartó Központ	Kecskeméti Művészeti Óvoda, Általános Iskola, Középiskola és Alapfokú Művészetoktatási Intézmény	Gimnázium	14	0	0	0	2	3	2	2	5	0	0
Kecskemét	MNÁMK Intézményfenntartó és Működtető Közalapítvány	Magyarországi Németek Általános Művelődési Központja	MNÁMK Mercedes-Benz Német Gimnázium	14	0	1	2	1	2	2	3	2	1	0
Kecskemét	Piarista Rend Magyar Tartománya	Piarista Általános Iskola, Gimnázium és Diákotthon	Piarista Gimnázium	37	0	2	7	6	13	4	1	4	0	0
Kecskemét	Sziltop Oktatási Nonprofit Közhasznú Korlátolt Felelősségű Társaság	Kun László Középiskola és Szakiskola	Kun László Középiskola és Szakiskola Kecskeméti Tagintézmény	14	0	1	1	1	4	2	3	2	0	0
Kerekegyháza	Sziltop Oktatási Nonprofit Közhasznú Korlátolt Felelősségű Társaság	Kun László Középiskola és Szakiskola	Kun László Középiskola és Szakiskola Kerekegyházi Tagintézmény	6	0	0	1	1	0	2	1	1	0	0
Lajosmizse	Sziltop Oktatási Nonprofit Közhasznú Korlátolt Felelősségű Társaság	Kun László Középiskola és Szakiskola	Kun László Középiskola és Szakiskola Lajosmizsei Tagintézmény	4	0	0	0	0	0	1	2	0	1	0

118.Melléklet Pedagógus létszámadatok I.

Település	Fenntartó	Intézmény	Feladat-ellátási hely	Főállású pedagógus	Pedagógus munkaidő szerint			Pedagógus végzettség						Nevelő és oktató munkát segítő	
					teljes	rész	óraadó	középiskolai tanár	Általános iskolai tanár	Gyógyypedagógus	Szakoktató	Pedagógusképesítéssel rendelkező, egyéb felsőfokú végzettségű	Képesítés nélküli	teljes	rész
Kecskemét	Katedra Iskolai Alapítvány	Katedra Gimnázium, Informatikai és Művészeti Szakközépiskola és Kollégium	Katedra Gimnázium, Informatikai és Művészeti Szakközépiskola és Kollégium												
Kecskemét	Kecskeméti Református Egyházközség	Kecskeméti Református Gimnázium	Feladatellátási hely		39	3	6								
Kecskemét	Klebelsberg Intézményfenntartó Központ	Bányai Júlia Gimnázium	Feladatellátási hely		28	3	5								
Kecskemét	Klebelsberg Intézményfenntartó Központ	Bolyai János Gimnázium	Feladatellátási hely		38	10	1								

Kecskemét	Klebensberg Intézményfenntartó Központ	Katona József Gimnázium	gimnázium		43	11	2								
Kecskemét	Klebensberg Intézményfenntartó Központ	Kecskeméti Humán Középiskola, Szakiskola és Kollégium	Gimnázium		15	3	7								
Kecskemét	Klebensberg Intézményfenntartó Központ	Kecskeméti Művészeti Óvoda, Általános Iskola, Középiskola és Alapfokú Művészetoktatási Intézmény	Gimnázium		13	1	1								
Kecskemét	MNÁMK Intézményfenntartó és Működtető Közalapítvány	Magyarországi Németek Általános Művelődési Központja	MNÁMK Mercedes-Benz Német Gimnázium		10	4	5								
Kecskemét	Piarista Rend Magyar Tartománya	Piarista Általános Iskola, Gimnázium és Diákotthon	Piarista Gimnázium		32	5	2								
Kecskemét	Sziltop Oktatási Nonprofit Közhasznú Korlátolt Felelősségű Társaság	Kun László Középiskola és Szakiskola	Kun László Középiskola és Szakiskola Kecskeméti Tagintézmény		0	14	0								
Kerekegyháza	Sziltop Oktatási Nonprofit Közhasznú Korlátolt Felelősségű Társaság	Kun László Középiskola és Szakiskola	Kun László Középiskola és Szakiskola Kerekegyházi Tagintézmény		0	6	2								
Lajosmizse	Sziltop Oktatási Nonprofit Közhasznú Korlátolt Felelősségű Társaság	Kun László Középiskola és Szakiskola	Kun László Középiskola és Szakiskola Lajosmizsei Tagintézmény		0	4	4								

119.Melléklet Kihasználsági mutatók											
Település	Fenntartó	Intézmény	Feladat-ellátási hely	Főállású pedagógus	Tanulók száma	Bejáró tanulók	Osztályok száma	Tanuló/pedagógus	Tanuló/osztály	Épület kapacitás	Kihasználság %
Kecskemét	Katedra Iskolai Alapítvány	Katedra Gimnázium, Informatikai és Művészeti Szakközépiskola és Kollégium	Katedra Gimnázium, Informatikai és Művészeti Szakközépiskola és Kollégium		40	12	4		10,00	50	0,80
Kecskemét	Kecskeméti Református Egyházközség	Kecskeméti Református Gimnázium	Feladatellátási hely	42	522	150	20	12,43	26,10	912	0,57
Kecskemét	Klebelsberg Intézményfenntartó Központ	Bányai Júlia Gimnázium	Feladatellátási hely	31	535	63	16	17,26	33,44	970	0,55
Kecskemét	Klebelsberg Intézményfenntartó Központ	Bolyai János Gimnázium	Feladatellátási hely	48	497	124	17	10,35	29,24	930	0,53
Kecskemét	Klebelsberg Intézményfenntartó Központ	Katona József Gimnázium	gimnázium	54	719	125	24	13,31	29,96	768	0,94
Kecskemét	Klebelsberg Intézményfenntartó Központ	Kecskeméti Humán Középiskola, Szakiskola és Kollégium	Gimnázium	18	364	20	11	20,22	33,09	521	0,70
Kecskemét	Klebelsberg Intézményfenntartó Központ	Kecskeméti Művészeti Óvoda, Általános Iskola, Középiskola és Alapfokú Művészetoktatási Intézmény	Gimnázium	14	136	25	4	9,71	34,00	224	0,61
Kecskemét	MNÁMK Intézményfenntartó és Működtető Közalapítvány	Magyarországi Németek Általános Művelődési Központja	MNÁMK Mercedes-Benz Német Gimnázium	14	72	0	6	5,14	12,00	200	0,36
Kecskemét	Piarista Rend Magyar Tartománya	Piarista Általános Iskola, Gimnázium és Diákotthon	Piarista Gimnázium	37	384	90	13	10,38	29,54	408	0,94
Kecskemét	Sziltop Oktatási Nonprofit Közhasznú Korlátolt Felelősségű Társaság	Kun László Középiskola és Szakiskola	Kun László Középiskola és Szakiskola Kecskeméti Tagintézmény	14	218	70	6	15,57	36,33	262	0,83
Kerekegyháza	Sziltop Oktatási Nonprofit Közhasznú Korlátolt Felelősségű Társaság	Kun László Középiskola és Szakiskola	Kun László Középiskola és Szakiskola Kerekegyházi Tagintézmény	6	58	14	2	9,67	29,00	60	0,97
Lajosmizse	Sziltop Oktatási Nonprofit Közhasznú Korlátolt Felelősségű Társaság	Kun László Középiskola és Szakiskola	Kun László Középiskola és Szakiskola Lajosmizsei Tagintézmény	4	85	41	3	21,25	28,33	140	0,61

120.Melléklet Épületjellemzők									
Település	Fenntartó	Intézmény	Feladat-ellátási hely	Tanulók száma	Osztályok száma	Tantermek száma	Szaktanterem	Torna-terem	Torna-szoba
Kecskemét	Katedra Iskolai Alapítvány	Katedra Gimnázium, Informatikai és Művészeti Szakközépiskola és Kollégium	Katedra Gimnázium, Informatikai és Művészeti Szakközépiskola és Kollégium	40	4	4	0	0	0
Kecskemét	Kecskeméti Református Egyházközség	Kecskeméti Református Gimnázium	Feladatellátási hely	522	20	20	7	1	0
Kecskemét	Klebelsberg Intézményfenntartó Központ	Bányai Júlia Gimnázium	Feladatellátási hely	535	16	16	17	1	1
Kecskemét	Klebelsberg Intézményfenntartó Központ	Bolyai János Gimnázium	Feladatellátási hely	497	17	17	10	1	0
Kecskemét	Klebelsberg Intézményfenntartó Központ	Katona József Gimnázium	gimnázium	719	24	24	8	1	1
Kecskemét	Klebelsberg Intézményfenntartó Központ	Kecskeméti Humán Középiskola, Szakiskola és Kollégium	Gimnázium	364	11	13	3	0	0
Kecskemét	Klebelsberg Intézményfenntartó Központ	Kecskeméti Művészeti Óvoda, Általános Iskola, Középiskola és Alapfokú Művészetoktatási Intézmény	Gimnázium	136	4	4	4	0	1

Település	Fenntartó	Intézmény	Feladat-ellátási hely	Tanulók száma	Osztályok száma	Tantermek száma	Szaktanterem	Torna-terem	Torna-szoba
Kecskemét	MNÁMK Intézményfenntartó és Működtető Közalapítvány	Magyarországi Németek Általános Művelődési Központja	MNÁMK Mercedes-Benz Német Gimnázium	72	6	7	2	0	0
Kecskemét	Piarista Rend Magyar Tartománya	Piarista Általános Iskola, Gimnázium és Diákotthon	Piarista Gimnázium	384	13	13	6	1	0
Kecskemét	Sziltop Oktatási Nonprofit Közhasznú Korlátolt Felelősségű Társaság	Kun László Középiskola és Szakiskola	Kun László Középiskola és Szakiskola Kecskeméti Tagintézmény	218	6	6	1	0	0
Kerekegyháza	Sziltop Oktatási Nonprofit Közhasznú Korlátolt Felelősségű Társaság	Kun László Középiskola és Szakiskola	Kun László Középiskola és Szakiskola Kerekegyházi Tagintézmény	58	2	2	0	0	0
Lajosmizse	Sziltop Oktatási Nonprofit Közhasznú Korlátolt Felelősségű Társaság	Kun László Középiskola és Szakiskola	Kun László Középiskola és Szakiskola Lajosmizsei Tagintézmény	85	3	3	2	0	0

5.7 Kiskőrös Járás adattáblái

121.Melléklet

Település neve	Óvodáskorúak száma (demográfia)	Ebből saját intézményben ellátottak száma	Saját intézmény(ek) maximális férőhelye összesen	Saját intézményben más településről bejáró ellátott	Más fenntartásában lévő intézményben ellátott	Ebből közoktatási megállapodás alapján ellátott	Ebből egyházi fenntartó intézményében	Egyéb ellátott	Ellátott óvodáskorúak aránya
Akasztó	128	114	120	0	0		0	0	89%
Bócsa	92	0	0	0	64		0	64	70%
Császártöltés	85	0	0	0	78		0	78	92%
Csengőd	92	0	0	0	67		0	67	73%
Fülöpszállás	85	0	0	0	68		0	68	80%
Imrehegy	26	0	0	0	29		29	0	112%
Izsák	230	190	200	7	0		0	0	86%
Kaskantyú	30	0	0	0	22		0	22	73%
Kecel	325	298	330	0	0		0	0	92%
Kiskőrös	512	0	0	0	472		96	376	92%
Páhi	41	0	0	0	37		0	37	90%
Soltszentimre	49	0	0	0	38		0	38	78%
Soltvadkert	276	188	225	8	76		76	0	99%
Tabdi	35	0	0	0	31		0	31	89%
Tázlár	64	0	0	0	54		54	0	84%
Tankerület összesen	2070	790	875	15	1036	0	255	781	89%

122.Melléklet

Település neve	Általános iskoláskorúak száma (demográfia)	Ebből a településen lévő állami intézményben ellátottak száma	A településen lévő állami intézmény(ek) maximális férőhelye összesen	A településen lévő állami intézményben más településről bejáró ellátott	A településen egyházi fenntartásában lévő intézményben ellátott	Más településen lévő állami intézményben ellátottak száma	Más településen egyházi fenntartásában lévő intézményben ellátott	Egyéb ellátott
Akasztó	251	227	364	1	0	96	50	50
Bócsa	157	145	176	11	0	37	15	20
Császártöltés	141	133	280	20	0	24	14	19
Csengőd	155	148	247	1	0	42	21	23
Fülöpszállás	210	179	214	0	0	68	6	9
Imrehegy	46	0	0	0	23	8	15	16
Izsák	466	423	550	13	0	112	17	19
Kaskantyú	58	25	68	0	0	50	13	13
Kecel	685	0	0	0	617	165	65	67
Kiskőrös	1051	441	897	148	548	48	8	18
Páhi	98	106	220	14	0	47	16	16
Soltszentimre	99	84	198	5	0	30	23	24
Soltvadkert	617	0	0	0	587	121	57	59
Tabdi	80	56	125	1	0	44	22	22
Tázlár	126	0	0	0	118	20	15	15
Tankerület összesen	4240	1967	3339	214	1893	912	357	390

123.Melléklet Tanulói létszámadatok I- Integráltan oktatott, HH és HHH tanulók

Település	Fenntartó	Intézmény	Feladat-ellátási hely	Tanulók száma	Integráltan oktatott tanulók		Hátrányos helyzetű tanulók		Halmozottan hátrányos helyzetű tanulók		Bejáró tanulók
					fő	%	fő	%	fő	%	
Akasztó	Klebelsberg Intézményfenntartó Központ	Általános Iskola és Könyvtár	Általános Iskola és Könyvtár	228	19	8,33	44	19,30	18	7,89	1
Bócsa	Klebelsberg Intézményfenntartó Központ	Kiskőrösi Többcélú Kistérségi Társulás Óvodája, Általános Iskolája, Középiskolája, Szakiskolája és Kollégiuma	KTKT ÁIK Boróka	156	10	6,41	67	42,95	32	20,51	11
Császártöltés	Klebelsberg Intézményfenntartó Központ	Kiskőrösi Többcélú Kistérségi Társulás Óvodája, Általános Iskolája, Középiskolája, Szakiskolája és Kollégiuma	KTKT ÁIK Császártöltés	153	15	9,80	37	24,18	13	8,50	20
Csengőd	Klebelsberg Intézményfenntartó Központ	Kiskőrösi Többcélú Kistérségi Társulás Óvodája, Általános Iskolája, Középiskolája, Szakiskolája és Kollégiuma	KTKT ÁIK Csengőd	149	8	5,37	85	57,05	53	35,57	1
Fülöpszállás	Klebelsberg Intézményfenntartó Központ	Kiskőrösi Többcélú Kistérségi Társulás Óvodája, Általános Iskolája, Középiskolája, Szakiskolája és Kollégiuma	KTKT ÁIK Fülöpszállás	179	14	7,82	108	60,34	47	26,26	0

Település	Fenntartó	Intézmény	Feladat-ellátási hely	Tanulók száma	Integráltan oktatott tanulók		Hátrányos helyzetű tanulók		Halmozottan hátrányos helyzetű tanulók		Bejáró tanulók
					fő	%	fő	%	fő	%	
Imrehegy	Kalocsa-Kecskeméti Főegyházmegye	II. János Pál Katolikus Általános Iskola és Óvoda	Feladatellátási hely	23	2	8,70	17	73,91	7	30,43	4
Izsák	Klebelsberg Intézményfenntartó Központ	Izsáki Általános Művelődési Központ	Feladatellátási hely	436	37	8,49	197	45,18	101	23,17	13
Kaskantyú	Klebelsberg Intézményfenntartó Központ	Kiskőrösi Többcélú Kistérségi Társulás Óvodája, Általános Iskolája, Középiskolája, Szakiskolája és Kollégiuma	KTKT ÁIK Kaskantyú	25	0	0,00	8	32,00	0	0,00	0
Kecel	Kalocsa-Kecskeméti Főegyházmegye	II. János Pál Katolikus Általános Iskola és Óvoda	Feladatellátási hely	617	49	7,94	272	44,08	125	20,26	13
Kiskőrös	Klebelsberg Intézményfenntartó Központ	Bács-Kiskun Megyei Önkormányzat Integrált Óvodája, Általános Iskolája, Előkészítő és Készségfejlesztő Speciális Szakiskolája, Kollégiuma, Egységes Gyógypedagógiai Módszertani Intézménye, Egységes Pedagógiai Szakszolgálat, Nevelési Tanácsadója, Gyerem	Integrált Óvoda,Általános Iskola,Előkészítő és Készségfejlesztő Speciális Szaiskola, Kollégium, Egységes Gyógypedagógiai Módszertani Intézmény, Egységes Pedagógiai Szakszolgálat, Nevelési Tanácsadó, Gyermekotthon és Szociális Intézmény	100	0	0,00	68	68,00	44	44,00	75
Kiskőrös	Klebelsberg Intézményfenntartó Központ	Kiskőrösi Többcélú Kistérségi Társulás Óvodája, Általános Iskolája, Középiskolája, Szakiskolája és Kollégiuma	KTKT ÁIK Bem	489	35	7,16	123	25,15	34	6,95	73
Kiskőrös	Magyarországi Evangélikus Egyház	Kiskőrösi Petőfi Sándor Evangélikus Óvoda, Általános Iskola, Gimnázium és Kertészeti Szakközépiskola	Kiskőrösi Evangélikus Iskola Petőfi Sándor Általános Iskolája	548	20	3,65	123	22,45	32	5,84	25
Páhi	Klebelsberg Intézményfenntartó Központ	Kiskőrösi Többcélú Kistérségi Társulás Óvodája, Általános Iskolája, Középiskolája, Szakiskolája és Kollégiuma	KTKT ÁIK Páhi	120	16	13,33	52	43,33	24	20,00	14
Soltszentimre	Klebelsberg Intézményfenntartó Központ	Kiskőrösi Többcélú Kistérségi Társulás Óvodája, Általános Iskolája, Középiskolája, Szakiskolája és Kollégiuma	KTKT ÁIK Soltszentimre	89	6	6,74	53	59,55	24	26,97	5
Soltvadkert	Magyarországi Evangélikus Egyház	Kossuth Lajos Evangélikus Általános Iskola	Feladatellátási hely	587	54	9,20	198	33,73	84	14,31	0
Tabdi	Klebelsberg Intézményfenntartó Központ	Kiskőrösi Többcélú Kistérségi Társulás Óvodája, Általános Iskolája, Középiskolája, Szakiskolája és Kollégiuma	KTKT ÁIK Tabdi	57	4	7,02	33	57,89	8	14,04	1
Tázlár	Kalocsa-Kecskeméti Főegyházmegye	II. János Pál Katolikus Általános Iskola és Óvoda	Feladatellátási hely	118	21	17,80	74	62,71	30	25,42	4

124.Melléklet Tanulói létszámadatok

Település	Fenntartó	Intézmény	Feladat-ellátási hely	1. évfolyam		2. évfolyam		3. évfolyam		4. évfolyam		5. évfolyam		6. évfolyam		7. évfolyam		8. évfolyam		Összevont osztály		összesen		Iskolaotthonos	
				fő	oszt.	fő	oszt.	fő	oszt.	fő	oszt.	fő	oszt.	fő	oszt.	fő	oszt.	fő	oszt.	fő	oszt.	fő	oszt.	fő	csop.
Akasztó	Klebelsberg Intézményfenntartó Központ	Általános Iskola és Könyvtár	Általános Iskola és Könyvtár	34	2	29	2	25	1	28	2	33	2	24	1	28	2	27	2	0	0	228	14	16	1
Bócsa	Klebelsberg Intézményfenntartó Központ	Kiskőrösi Többcélú Kistérségi Társulás Óvodája, Általános Iskolája, Középiskolája, Szakiskolája és Kollégiuma	KTKT ÁIK Boróka	20	1	27	1	20	1	17	1	20	1	17	1	16	1	19	1	0	0	156	8	0	0
Császártöltés	Klebelsberg Intézményfenntartó Központ	Kiskőrösi Többcélú Kistérségi Társulás Óvodája, Általános Iskolája, Középiskolája, Szakiskolája és Kollégiuma	KTKT ÁIK Császártöltés	16	1	21	1	18	1	15	1	23	1	22	1	19	1	19	1	0	0	153	8	0	0
Csengőd	Klebelsberg Intézményfenntartó Központ	Kiskőrösi Többcélú Kistérségi Társulás Óvodája, Általános Iskolája, Középiskolája, Szakiskolája és Kollégiuma	KTKT ÁIK Csengőd	18	1	24	1	23	1	15	1	17	1	18	1	16	1	18	1	0	0	149	8	0	0
Fülöpszállás	Klebelsberg Intézményfenntartó Központ	Kiskőrösi Többcélú Kistérségi Társulás Óvodája, Általános Iskolája, Középiskolája, Szakiskolája és Kollégiuma	KTKT ÁIK Fülöpszállás	20	1	33	2	24	1	21	1	23	1	25	1	20	1	13	1	0	0	179	9	0	0
Imrehegy	Kalocsa-Kecskeméti Főegyházmegye	II. János Pál Katolikus Általános Iskola és Óvoda	Feladatellátási hely	9	0	6	0	5	0	3	0	0	0	0	0	0	0	0	0	23	2	23	2	0	0
Izsák	Klebelsberg Intézményfenntartó Központ	Izsáki Általános Művelődési Központ	Feladatellátási hely	64	3	51	2	58	3	51	2	62	3	47	2	64	3	39	2	24	2	436	22	0	0
Kaskantyú	Klebelsberg Intézményfenntartó Központ	Kiskőrösi Többcélú Kistérségi Társulás Óvodája, Általános Iskolája, Középiskolája, Szakiskolája és Kollégiuma	KTKT ÁIK Kaskantyú	8	0	5	0	6	0	6	0	0	0	0	0	0	0	0	0	25	2	25	2	0	0
Kecel	Kalocsa-Kecskeméti Főegyházmegye	II. János Pál Katolikus Általános Iskola és Óvoda	Feladatellátási hely	66	4	63	4	57	3	85	4	93	4	91	4	83	4	79	4	0	0	617	31	0	0
Kiskőrös	Klebelsberg Intézményfenntartó Központ	Bács-Kiskun Megyei Önkormányzat Integrált Óvodája, Általános Iskolája, Előkészítő és Készségfejlesztő Speciális Szakiskolája, Kollégiuma, Egységes Gyógypedagógiai Módszertani Intézménye, Egységes Pedagógiai Szakszolgálat, Nevelési Tanácsadója, Gyerm	Integrált Óvoda,Általános Iskola,Előkészítő és Készségfejlesztő Speciális Szaiskola, Kollégium, Egységes Gyógypedagógiai Módszertani Intézmény, Egységes Pedagógiai Szakszolgálat, Nevelési Tanácsadó, Gyermekotthon és Szociális Intézmény	6	1	8	1	9	1	11	1	14	1	16	1	15	1	21	2	0	0	100	9	0	0
Kiskőrös	Klebelsberg Intézményfenntartó Központ	Kiskőrösi Többcélú Kistérségi Társulás Óvodája, Általános Iskolája, Középiskolája, Szakiskolája és Kollégiuma	KTKT ÁIK Bem	61	3	66	3	60	3	50	2	78	3	63	2	58	3	53	3	0	0	489	22	0	0
Kiskőrös	Magyarországi Evangélikus Egyház	Kiskőrösi Petőfi Sándor Evangélikus Óvoda, Általános Iskola, Gimnázium és Kertészeti Szakközépiskola	Kiskőrösi Evangélikus Iskola Petőfi Sándor Általános Iskolája	73	3	66	3	68	3	73	3	75	3	68	3	61	3	64	3	0	0	548	24	0	0

Település	Fenntartó	Intézmény	Feladat-ellátási hely	1. évfolyam		2. évfolyam		3. évfolyam		4. évfolyam		5. évfolyam		6. évfolyam		7. évfolyam		8. évfolyam		Összevont osztály		összesen		Iskolaotthonos	
				fő	oszt.	fő	oszt.	fő	oszt.	fő	oszt.	fő	oszt.	fő	oszt.	fő	oszt.	fő	oszt.	fő	oszt.	fő	oszt.	fő	csop.
Páhi	Klebsberg Intézményfenntartó Központ	Kiskőrösi Többcélú Kistérségi Társulás Óvodája, Általános Iskolája, Középiskolája, Szakiskolája és Kollégiuma	KTKT ÁIK Páhi	13	1	18	1	12	1	13	1	20	1	16	1	13	1	15	1	0	0	120	8	0	0
Soltszentimre	Klebsberg Intézményfenntartó Központ	Kiskőrösi Többcélú Kistérségi Társulás Óvodája, Általános Iskolája, Középiskolája, Szakiskolája és Kollégiuma	KTKT ÁIK Soltszentimre	13	1	15	1	16	1	11	1	12	1	6	1	9	1	7	1	0	0	89	8	0	0
Soltvadkert	Magyarországi Evangélikus Egyház	Kossuth Lajos Evangélikus Általános Iskola	Feladatellátási hely	66	3	87	4	54	3	92	4	79	3	97	4	49	2	63	3	0	0	587	26	58	3
Tabdi	Klebsberg Intézményfenntartó Központ	Kiskőrösi Többcélú Kistérségi Társulás Óvodája, Általános Iskolája, Középiskolája, Szakiskolája és Kollégiuma	KTKT ÁIK Tabdi	7	0	6	0	6	0	7	0	11	1	9	1	11	1	0	0	26	2	57	5	0	0
Tázlár	Kalocsa-Kecskeméti Főegyházmegye	II. János Pál Katolikus Általános Iskola és Óvoda	Feladatellátási hely	10	1	14	1	17	1	19	1	17	1	17	1	11	1	13	1	0	0	118	8	0	0

125.Melléklet Tanulói létszám adatok III.

Település	Fenntartó	Intézmény	Feladat-ellátási hely	Nemzetiségi nyelv	Nemzetiségi oktatás típusa	1. évfolyam	2. évfolyam	3. évfolyam	4. évfolyam	5. évfolyam	6. évfolyam	7. évfolyam	8. évfolyam	Osztályok száma	összesen
						fő	fő	fő	fő	fő	fő	fő	fő		
Császártöltés	Klebsberg Intézményfenntartó Központ	Kiskőrösi Többcélú Kistérségi Társulás Óvodája, Általános Iskolája, Középiskolája, Szakiskolája és Kollégiuma	KTKT ÁIK Császártöltés	nemzetiségi német	Nyelvoktató	16	21	18	15	23	22	19	19	0	153
Kecel	Kalocsa-Kecskeméti Főegyházmegye	II. János Pál Katolikus Általános Iskola és Óvoda	Feladatellátási hely	nemzetiségi német	Nyelvoktató	17	18	23	18	26	24	20	26	0	172
Kiskőrös	Magyarországi Evangélikus Egyház	Kiskőrösi Petőfi Sándor Evangélikus Óvoda, Általános Iskola, Gimnázium és Kertészeti Szakközépiskola	Kiskőrösi Evangélikus Iskola Petőfi Sándor Általános Iskolája	nemzetiségi német	Nyelvoktató	30	20	21	24	28	17	27	26	0	193
Soltvadkert	Magyarországi Evangélikus Egyház	Kossuth Lajos Evangélikus Általános Iskola	Feladatellátási hely	nemzetiségi német	Nyelvoktató	19	29	15	32	20	22	13	15	0	165

126.Melléklet Kihasznáaltsági mutatók

Település	Fenntartó	Intézmény	Feladat-ellátási hely	Főállású pedagógus	Tanulók száma	Osztályok száma	Tanuló/ pedagógus	Tanuló/osztály	Épület kapacitás	Kihasznáaltság %
Akasztó	Klebsberg Intézményfenntartó Központ	Általános Iskola és Könyvtár	Általános Iskola és Könyvtár	23	228	14	9,91	16,29	364	0,63
Bócsa	Klebsberg Intézményfenntartó Központ	Kiskőrösi Többcélú Kistérségi Társulás Óvodája, Általános Iskolája, Középiskolája, Szakiskolája és Kollégiuma	KTKT ÁIK Boróka	15	156	8	10,40	19,50	176	0,89

Település	Fenntartó	Intézmény	Feladat-ellátási hely	Főállású pedagógus	Tanulók száma	Osztályok száma	Tanuló/ pedagógus	Tanuló/osztály	Épület kapacitás	Kihasználtság %
Császártöltés	Klebelsberg Intézményfenntartó Központ	Kiskőrösi Többcélú Kistérségi Társulás Óvodája, Általános Iskolája, Középiskolája, Szakiskolája és Kollégiuma	KTKT ÁIK Császártöltés	14	153	8	10,93	19,13	280	0,55
Csengőd	Klebelsberg Intézményfenntartó Központ	Kiskőrösi Többcélú Kistérségi Társulás Óvodája, Általános Iskolája, Középiskolája, Szakiskolája és Kollégiuma	KTKT ÁIK Csengőd	13	149	8	11,46	18,63	247	0,60
Fülöpszállás	Klebelsberg Intézményfenntartó Központ	Kiskőrösi Többcélú Kistérségi Társulás Óvodája, Általános Iskolája, Középiskolája, Szakiskolája és Kollégiuma	KTKT ÁIK Fülöpszállás	13	179	9	13,77	19,89	214	0,84
Imrehegy	Kalocsa-Kecskeméti Főegyházmegye	II. János Pál Katolikus Általános Iskola és Óvoda	Feladatellátási hely	4	23	2	5,75	11,50	45	0,51
Izsák	Klebelsberg Intézményfenntartó Központ	Izsáki Általános Művelődési Központ	Feladatellátási hely	39	436	22	11,18	19,82	550	0,79
Kaskantyú	Klebelsberg Intézményfenntartó Központ	Kiskőrösi Többcélú Kistérségi Társulás Óvodája, Általános Iskolája, Középiskolája, Szakiskolája és Kollégiuma	KTKT ÁIK Kaskantyú	3	25	2	8,33	12,50	68	0,37
Kecel	Kalocsa-Kecskeméti Főegyházmegye	II. János Pál Katolikus Általános Iskola és Óvoda	Feladatellátási hely	59	617	31	10,46	19,90	860	0,72
Kiskőrös	Klebelsberg Intézményfenntartó Központ	Bács-Kiskun Megyei Önkormányzat Integrált Óvodája, Általános Iskolája, Előkészítő és Készségfejlesztő Speciális Szakiskolája, Kollégiuma, Egységes Gyógypedagógiai Módszertani Intézménye, Egységes Pedagógiai Szakszolgálat, Nevelési Tanácsadója, Gyerme	Integrált Óvoda,Általános Iskola,Előkészítő és Készségfejlesztő Speciális Szaiskola, Kollégium, Egységes Gyógypedagógiai Módszertani Intézmény, Egységes Pedagógiai Szakszolgálat, Nevelési Tanácsadó, Gyermekotthon és Szociális Intézmény	21	100	9	4,76	11,11	110	0,91
Kiskőrös	Klebelsberg Intézményfenntartó Központ	Kiskőrösi Többcélú Kistérségi Társulás Óvodája, Általános Iskolája, Középiskolája, Szakiskolája és Kollégiuma	KTKT ÁIK Bem	41	489	22	11,93	22,23	787	0,62
Kiskőrös	Magyarországi Evangélikus Egyház	Kiskőrösi Petőfi Sándor Evangélikus Óvoda, Általános Iskola, Gimnázium és Kertészeti Szakközépiskola	Kiskőrösi Evangélikus Iskola Petőfi Sándor Általános Iskolája	39	548	24	14,05	22,83	620	0,88
Páhi	Klebelsberg Intézményfenntartó Központ	Kiskőrösi Többcélú Kistérségi Társulás Óvodája, Általános Iskolája, Középiskolája, Szakiskolája és Kollégiuma	KTKT ÁIK Páhi	10	120	8	12,00	15,00	220	0,55
Soltszentimre	Klebelsberg Intézményfenntartó Központ	Kiskőrösi Többcélú Kistérségi Társulás Óvodája, Általános Iskolája, Középiskolája, Szakiskolája és Kollégiuma	KTKT ÁIK Soltszentimre	11	89	8	8,09	11,13	198	0,45

Település	Fenntartó	Intézmény	Feladat-ellátási hely	Főállású pedagógus	Tanulók száma	Osztályok száma	Tanuló/ pedagógus	Tanuló/osztály	Épület kapacitás	Kihasználtság %
Soltvadkert	Magyarországi Evangélikus Egyház	Kossuth Lajos Evangélikus Általános Iskola	Feladatellátási hely	49	587	26	11,98	22,58	700	0,84
Tabdi	Klebelsberg Intézményfenntartó Központ	Kiskőrösi Többcélú Kistérségi Társulás Óvodája, Általános Iskolája, Középiskolája, Szakiskolája és Kollégiuma	KT KT ÁIK Tabdi	7	57	5	8,14	11,40	125	0,46
Tázlár	Kalocsa-Kecskeméti Főegyházmegye	II. János Pál Katolikus Általános Iskola és Óvoda	Feladatellátási hely	14	118	8	8,43	14,75	180	0,66

127.Melléklet Épületjellemzők

Település	Fenntartó	Intézmény	Feladat-ellátási hely	Tanulók száma	Osztályok száma	Tantermek száma	Szaktanterem	Torna- terem	Torna- szoba
Akasztó	Klebelsberg Intézményfenntartó Központ	Általános Iskola és Könyvtár	Általános Iskola és Könyvtár	228	14	12	1	1	0
Bócsa	Klebelsberg Intézményfenntartó Központ	Kiskőrösi Többcélú Kistérségi Társulás Óvodája, Általános Iskolája, Középiskolája, Szakiskolája és Kollégiuma	KT KT ÁIK Boróka	156	8	9	0	1	0
Császártöltés	Klebelsberg Intézményfenntartó Központ	Kiskőrösi Többcélú Kistérségi Társulás Óvodája, Általános Iskolája, Középiskolája, Szakiskolája és Kollégiuma	KT KT ÁIK Császártöltés	153	8	8	2	1	0
Csengőd	Klebelsberg Intézményfenntartó Központ	Kiskőrösi Többcélú Kistérségi Társulás Óvodája, Általános Iskolája, Középiskolája, Szakiskolája és Kollégiuma	KT KT ÁIK Csengőd	149	8	9	1	1	1
Fülöpszállás	Klebelsberg Intézményfenntartó Központ	Kiskőrösi Többcélú Kistérségi Társulás Óvodája, Általános Iskolája, Középiskolája, Szakiskolája és Kollégiuma	KT KT ÁIK Fülöpszállás	179	9	10	1	1	0
Imrehegy	Kalocsa-Kecskeméti Főegyházmegye	II. János Pál Katolikus Általános Iskola és Óvoda	Feladatellátási hely	23	2	4	0	1	0
Izsák	Klebelsberg Intézményfenntartó Központ	Izsáki Általános Művelődési Központ	Feladatellátási hely	436	22	17	20	2	0
Kaskantyú	Klebelsberg Intézményfenntartó Központ	Kiskőrösi Többcélú Kistérségi Társulás Óvodája, Általános Iskolája, Középiskolája, Szakiskolája és Kollégiuma	KT KT ÁIK Kaskantyú	25	2	2	1	0	1
Kecel	Kalocsa-Kecskeméti Főegyházmegye	II. János Pál Katolikus Általános Iskola és Óvoda	Feladatellátási hely	617	31	32	14	3	0

Település	Fenntartó	Intézmény	Feladat-ellátási hely	Tanulók száma	Osztályok száma	Tantermek száma	Szaktanterem	Torna-terem	Torna-szoba
Kiskőrös	Klebelsberg Intézményfenntartó Központ	Bács-Kiskun Megyei Önkormányzat Integrált Óvodája, Általános Iskolája, Előkészítő és Készségfejlesztő Speciális Szakiskolája, Kollégiuma, Egységes Gyógypedagógiai Módszertani Intézménye, Egységes Pedagógiai Szakszolgálat, Nevelési Tanácsadója, Gyerem	Integrált Óvoda,Általános Iskola,Előkészítő és Készségfejlesztő Speciális Szaiskola, Kollégium, Egységes Gyógypedagógiai Módszertani Intézmény, Egységes Pedagógiai Szakszolgálat, Nevelési Tanácsadó, Gyermekotthon és Szociális Intézmény	100	9	9	0	1	0
Kiskőrös	Klebelsberg Intézményfenntartó Központ	Kiskőrösi Többcélú Kistérségi Társulás Óvodája, Általános Iskolája, Középiskolája, Szakiskolája és Kollégiuma	KTKT ÁIK Bem	489	22	18	8	1	1
Kiskőrös	Magyarországi Evangélikus Egyház	Kiskőrösi Petőfi Sándor Evangélikus Óvoda, Általános Iskola, Gimnázium és Kertészeti Szakközépiskola	Kiskőrösi Evangélikus Iskola Petőfi Sándor Általános Iskolája	548	24	25	3	1	1
Páhi	Klebelsberg Intézményfenntartó Központ	Kiskőrösi Többcélú Kistérségi Társulás Óvodája, Általános Iskolája, Középiskolája, Szakiskolája és Kollégiuma	KTKT ÁIK Páhi	120	8	8	1	0	1
Soltszentimre	Klebelsberg Intézményfenntartó Központ	Kiskőrösi Többcélú Kistérségi Társulás Óvodája, Általános Iskolája, Középiskolája, Szakiskolája és Kollégiuma	KTKT ÁIK Soltszentimre	89	8	9	1	1	0
Soltvadkert	Magyarországi Evangélikus Egyház	Kossuth Lajos Evangélikus Általános Iskola	Feladatellátási hely	587	26	27	8	1	0
Tabdi	Klebelsberg Intézményfenntartó Központ	Kiskőrösi Többcélú Kistérségi Társulás Óvodája, Általános Iskolája, Középiskolája, Szakiskolája és Kollégiuma	KTKT ÁIK Tabdi	57	5	8	1	0	0
Tázlár	Kalocsa-Kecskeméti Főegyházmegye	II. János Pál Katolikus Általános Iskola és Óvoda	Feladatellátási hely	118	8	8	1	1	0

128.Melléklet Pedagógus létszámadatok

Település	Fenntartó	Intézmény	Feladat-ellátási hely	Főállású pedagógus	Főállású pedagógus életkor szerint									
					<25 év	25-29 év	30-34 év	35-39 év	40-44 év	45-49 év	50-54 év	55-59 év	60-64 év	65< év
Akasztó	Klebelsberg Intézményfenntartó Központ	Általános Iskola és Könyvtár	Általános Iskola és Könyvtár	23	0	0	1	3	9	3	4	3	0	0
Bócsa	Klebelsberg Intézményfenntartó Központ	Kiskőrösi Többcélú Kistérségi Társulás Óvodája, Általános Iskolája, Középiskolája, Szakiskolája és Kollégiuma	KTKT ÁIK Boróka	15	1	2	1	2	0	3	2	4	0	0
Császártöltés	Klebelsberg Intézményfenntartó Központ	Kiskőrösi Többcélú Kistérségi Társulás Óvodája, Általános Iskolája, Középiskolája, Szakiskolája és Kollégiuma	KTKT ÁIK Császártöltés	14	0	0	5	1	2	3	1	2	0	0

Település	Fenntartó	Intézmény	Feladat-ellátási hely	Főállású pedagógus	Főállású pedagógus életkor szerint									
					<25 év	25-29 év	30-34 év	35-39 év	40-44 év	45-49 év	50-54 év	55-59 év	60-64 év	65< év
Csengőd	Klebelsberg Intézményfenntartó Központ	Kiskőrösi Többcélú Kistérségi Társulás Óvodája, Általános Iskolája, Középiskolája, Szakiskolája és Kollégiuma	KTKT ÁIK Csengőd	13	0	0	1	3	3	3	1	2	0	0
Fülöpszállás	Klebelsberg Intézményfenntartó Központ	Kiskőrösi Többcélú Kistérségi Társulás Óvodája, Általános Iskolája, Középiskolája, Szakiskolája és Kollégiuma	KTKT ÁIK Fülöpszállás	13	0	0	2	2	1	1	4	2	1	0
Imrehegy	Kalocsa-Kecskeméti Főegyházmegye	II. János Pál Katolikus Általános Iskola és Óvoda	Feladatellátási hely	4	0	0	1	0	2	0	0	1	0	0
Izsák	Klebelsberg Intézményfenntartó Központ	Izsáki Általános Művelődési Központ	Feladatellátási hely	39	0	4	4	2	6	8	7	7	1	0
Kaskantyú	Klebelsberg Intézményfenntartó Központ	Kiskőrösi Többcélú Kistérségi Társulás Óvodája, Általános Iskolája, Középiskolája, Szakiskolája és Kollégiuma	KTKT ÁIK Kaskantyú	3	0	1	0	0	0	0	2	0	0	0
Kecel	Kalocsa-Kecskeméti Főegyházmegye	II. János Pál Katolikus Általános Iskola és Óvoda	Feladatellátási hely	59	1	4	7	12	10	5	11	7	1	1
Kiskőrös	Klebelsberg Intézményfenntartó Központ	Bács-Kiskun Megyei Önkormányzat Integrált Óvodája, Általános Iskolája, Előkészítő és Készségfejlesztő Speciális Szakiskolája, Kollégiuma, Egységes Gyógypedagógiai Módszertani Intézménye, Egységes Pedagógiai Szakszolgálat, Nevelési Tanácsadója, Gyerm	Integrált Óvoda,Általános Iskola,Előkészítő és Készségfejlesztő Speciális Szaiskola, Kollégium, Egységes Gyógypedagógiai Módszertani Intézmény, Egységes Pedagógiai Szakszolgálat, Nevelési Tanácsadó, Gyermekotthon és Szociális Intézmény	21	0	3	2	5	2	0	7	2	0	0
Kiskőrös	Klebelsberg Intézményfenntartó Központ	Kiskőrösi Többcélú Kistérségi Társulás Óvodája, Általános Iskolája, Középiskolája, Szakiskolája és Kollégiuma	KTKT ÁIK Bem	41	2	1	2	4	6	9	6	11	0	0
Kiskőrös	Magyarországi Evangélikus Egyház	Kiskőrösi Petőfi Sándor Evangélikus Óvoda, Általános Iskola, Gimnázium és Kertészeti Szakközépiskola	Kiskőrösi Evangélikus Iskola Petőfi Sándor Általános Iskolája	39	0	3	5	5	6	12	5	3	0	0
Páhi	Klebelsberg Intézményfenntartó Központ	Kiskőrösi Többcélú Kistérségi Társulás Óvodája, Általános Iskolája, Középiskolája, Szakiskolája és Kollégiuma	KTKT ÁIK Páhi	10	0	0	0	1	4	2	1	2	0	0
Soltszentimre	Klebelsberg Intézményfenntartó Központ	Kiskőrösi Többcélú Kistérségi Társulás Óvodája, Általános Iskolája, Középiskolája, Szakiskolája és Kollégiuma	KTKT ÁIK Soltszentimre	11	0	0	2	2	1	2	3	1	0	0
Soltvadkert	Magyarországi Evangélikus Egyház	Kossuth Lajos Evangélikus Általános Iskola	Feladatellátási hely	49	0	0	4	6	13	10	8	8	0	0

Település	Fenntartó	Intézmény	Feladat-ellátási hely	Főállású pedagógus	Főállású pedagógus életkor szerint									
					<25 év	25-29 év	30-34 év	35-39 év	40-44 év	45-49 év	50-54 év	55-59 év	60-64 év	65< év
Tabdi	Klebelsberg Intézményfenntartó Központ	Kiskőrösi Többcélú Kistérségi Társulás Óvodája, Általános Iskolája, Középiskolája, Szakiskolája és Kollégiuma	KTKT ÁIK Tabdi	7	0	1	0	1	1	0	3	1	0	0
Tázlár	Kalocsa-Kecskeméti Főegyházmegye	II. János Pál Katolikus Általános Iskola és Óvoda	Feladatellátási hely	14	0	0	3	0	4	2	2	3	0	0

129.Melléklet Pedagógus létszámadatok

Település	Fenntartó	Intézmény	Feladat-ellátási hely	Főállású pedagógus	Pedagógus munkaidő szerint			Pedagógus végzettség										Nevelő és oktató munkát segítő	
					teljes	rész	óraadó	középiskolai tanár	Általános iskolai tanár	Tanító	Tanító speciális képesítéssel	Gyógypedagógus	Szakoktató	Pedagógusképesítéssel rendelkező, egyéb felsőfokú végzettségű	Képesítés nélküli	teljes	rész		
Akasztó	Klebelsberg Intézményfenntartó Központ	Általános Iskola és Könyvtár	Általános Iskola és Könyvtár	23	21	2	0	4	10	2	7	0	0	0	0				
Bócsa	Klebelsberg Intézményfenntartó Központ	Kiskőrösi Többcélú Kistérségi Társulás Óvodája, Általános Iskolája, Középiskolája, Szakiskolája és Kollégiuma	KTKT ÁIK Boróka	15	14	1	5	0	8	1	4	1	0	1	0				
Császártöltés	Klebelsberg Intézményfenntartó Központ	Kiskőrösi Többcélú Kistérségi Társulás Óvodája, Általános Iskolája, Középiskolája, Szakiskolája és Kollégiuma	KTKT ÁIK Császártöltés	14	14	0	3	2	9	1	1	1	0	0	0				
Csengőd	Klebelsberg Intézményfenntartó Központ	Kiskőrösi Többcélú Kistérségi Társulás Óvodája, Általános Iskolája, Középiskolája, Szakiskolája és Kollégiuma	KTKT ÁIK Csengőd	13	12	1	0	0	7	6	0	0	0	0	0				
Fülöpszállás	Klebelsberg Intézményfenntartó Központ	Kiskőrösi Többcélú Kistérségi Társulás Óvodája, Általános Iskolája, Középiskolája, Szakiskolája és Kollégiuma	KTKT ÁIK Fülöpszállás	13	13	0	2	2	5	2	3	1	0	0	0				
Imrehegy	Kalocsa-Kecskeméti Főegyházmegye	II. János Pál Katolikus Általános Iskola és Óvoda	Feladatellátási hely	4	4	0	5	0	0	1	1	0	0	0	0	0	1		
Izsák	Klebelsberg Intézményfenntartó Központ	Izsáki Általános Művelődési Központ	Feladatellátási hely	39	39	0	0	5	12	1	18	2	0	1	0	1	0		
Kaskantyú	Klebelsberg Intézményfenntartó Központ	Kiskőrösi Többcélú Kistérségi Társulás Óvodája, Általános Iskolája, Középiskolája, Szakiskolája és Kollégiuma	KTKT ÁIK Kaskantyú	3	3	0	0	0	0	0	3	0	0	0	0	0	1		
Kecel	Kalocsa-Kecskeméti Főegyházmegye	II. János Pál Katolikus Általános Iskola és Óvoda	Feladatellátási hely	59	58	1	0	11	18	25	1	4	0	0	0				

Település	Fenntartó	Intézmény	Feladat-ellátási hely	Főállású pedagógus	Pedagógus munkaidő szerint			Pedagógus végzettség								Nevelő és oktató munkát segítő	
					teljes	rész	óraadó	középiskolai tanár	Általános iskolai tanár	Tanító	Tanító speciális képesítéssel	Gyógypedagógus	Szakoktató	Pedagógusképesítéssel rendelkező, egyéb felsőfokú végzettségű	Képesítés nélküli	teljes	rész
Kiskőrös	Klebelberg Intézményfenntartó Központ	Bács-Kiskun Megyei Önkormányzat Integrált Óvodája, Általános Iskolája, Előkészítő és Készségfejlesztő Speciális Szakiskolája, Kollégiuma, Egységes Gyógypedagógiai Módszertani Intézmény, Egységes Pedagógiai Szakszolgálat, Nevelési Tanácsadó, Gyermekotthon és Szociális Intézmény	Integrált Óvoda,Általános Iskola,Előkészítő és Készségfejlesztő Speciális Szakiskola, Kollégium, Egységes Gyógypedagógiai Módszertani Intézmény, Egységes Pedagógiai Szakszolgálat, Nevelési Tanácsadó, Gyermekotthon és Szociális Intézmény	21	21	0	0	0	1	5	0	15	0	0	0	1	1
Kiskőrös	Klebelberg Intézményfenntartó Központ	Kiskőrösi Többcélú Kistérségi Társulás Óvodája, Általános Iskolája, Középiskolája, Szakiskolája és Kollégiuma	KTKT ÁIK Bem	41	41	0	0	0	22	19	0	0	0	0	0		
Kiskőrös	Magyarországi Evangélikus Egyház	Kiskőrösi Petőfi Sándor Evangélikus Óvoda, Általános Iskola, Gimnázium és Kertészeti Szakközépiskola	Kiskőrösi Evangélikus Iskola Petőfi Sándor Általános Iskolája	39	39	0	0	0	18	0	21	0	0	0	0	0	1
Páhi	Klebelberg Intézményfenntartó Központ	Kiskőrösi Többcélú Kistérségi Társulás Óvodája, Általános Iskolája, Középiskolája, Szakiskolája és Kollégiuma	KTKT ÁIK Páhi	10	9	1	0	0	6	1	2	1	0	0	0		
Soltszentimre	Klebelberg Intézményfenntartó Központ	Kiskőrösi Többcélú Kistérségi Társulás Óvodája, Általános Iskolája, Középiskolája, Szakiskolája és Kollégiuma	KTKT ÁIK Soltszentimre	11	11	0	2	3	3	0	4	1	0	0	0		
Soltvadkert	Magyarországi Evangélikus Egyház	Kossuth Lajos Evangélikus Általános Iskola	Feladatellátási hely	49	45	4	4	4	20	4	17	3	0	1	0		
Tabdi	Klebelberg Intézményfenntartó Központ	Kiskőrösi Többcélú Kistérségi Társulás Óvodája, Általános Iskolája, Középiskolája, Szakiskolája és Kollégiuma	KTKT ÁIK Tabdi	7	6	1	0	0	3	4	0	0	0	0	0		
Tázlár	Kalocsa-Kecskeméti Főegyházmegye	II. János Pál Katolikus Általános Iskola és Óvoda	Feladatellátási hely	14	11	3	1	0	6	0	6	0	0	2	0		

130.Melléklet Tanulói létszámadatok

Település	Fenntartó	Intézmény	Feladat-ellátási hely	Tanszak	Tanulók száma művészeti áganként				Tanuló összesen
Izsák	állami szerv	Izsáki Általános Művelődési Központ	Feladatellátási hely	Citera	0	7	0	0	7
Izsák	állami szerv	Izsáki Általános Művelődési Központ	Feladatellátási hely	Furulya	0	21	0	0	21
Izsák	állami szerv	Izsáki Általános Művelődési Központ	Feladatellátási hely	Gitár	0	9	0	0	9
Izsák	állami szerv	Izsáki Általános Művelődési Központ	Feladatellátási hely	Hegedű	0	10	0	0	10

Település	Fenntartó	Intézmény	Feladat-ellátási hely	Tanszak	Tanulók száma művészeti áganként				Tanuló összesen
Izsák	állami szerv	Izsáki Általános Művelődési Központ	Feladatellátási hely	Trombita	0	2	0	0	2
Izsák	állami szerv	Izsáki Általános Művelődési Központ	Feladatellátási hely	Zongora	0	23	0	0	23
Kiskőrös	állami szerv	Városi Alapfokú Művészetoktatási Intézmény	Városi Alapfokú Művészetoktatási Intézmény	Főtan szak Szolfézs	0	3	0	0	3
Kiskőrös	állami szerv	Városi Alapfokú Művészetoktatási Intézmény	Városi Alapfokú Művészetoktatási Intézmény	Furulya	0	26	0	0	26
Kiskőrös	állami szerv	Városi Alapfokú Művészetoktatási Intézmény	Városi Alapfokú Művészetoktatási Intézmény	Fuvola	0	59	0	0	59
Kiskőrös	állami szerv	Városi Alapfokú Művészetoktatási Intézmény	Városi Alapfokú Művészetoktatási Intézmény	Gitár	0	31	0	0	31
Kiskőrös	állami szerv	Városi Alapfokú Művészetoktatási Intézmény	Városi Alapfokú Művészetoktatási Intézmény	Grafika	0	0	65	0	65
Kiskőrös	állami szerv	Városi Alapfokú Művészetoktatási Intézmény	Városi Alapfokú Művészetoktatási Intézmény	Harsona	0	13	0	0	13
Kiskőrös	állami szerv	Városi Alapfokú Művészetoktatási Intézmény	Városi Alapfokú Művészetoktatási Intézmény	Hegedű	0	12	0	0	12
Kiskőrös	állami szerv	Városi Alapfokú Művészetoktatási Intézmény	Városi Alapfokú Művészetoktatási Intézmény	Kerámia	0	0	38	0	38
Kiskőrös	állami szerv	Városi Alapfokú Művészetoktatási Intézmény	Városi Alapfokú Művészetoktatási Intézmény	Klarinét	0	16	0	0	16
Kiskőrös	állami szerv	Városi Alapfokú Művészetoktatási Intézmény	Városi Alapfokú Művészetoktatási Intézmény	Kürt	0	2	0	0	2
Kiskőrös	állami szerv	Városi Alapfokú Művészetoktatási Intézmény	Városi Alapfokú Művészetoktatási Intézmény	Magánének	0	20	0	0	20
Kiskőrös	állami szerv	Városi Alapfokú Művészetoktatási Intézmény	Városi Alapfokú Művészetoktatási Intézmény	Oboa	0	9	0	0	9
Kiskőrös	állami szerv	Városi Alapfokú Művészetoktatási Intézmény	Városi Alapfokú Művészetoktatási Intézmény	Orgona	0	1	0	0	1
Kiskőrös	állami szerv	Városi Alapfokú Művészetoktatási Intézmény	Városi Alapfokú Művészetoktatási Intézmény	Szaxofon	0	8	0	0	8
Kiskőrös	állami szerv	Városi Alapfokú Művészetoktatási Intézmény	Városi Alapfokú Művészetoktatási Intézmény	Trombita	0	42	0	0	42
Kiskőrös	állami szerv	Városi Alapfokú Művészetoktatási Intézmény	Városi Alapfokú Művészetoktatási Intézmény	Tuba	0	4	0	0	4
Kiskőrös	állami szerv	Városi Alapfokú Művészetoktatási Intézmény	Városi Alapfokú Művészetoktatási Intézmény	Ütő	0	19	0	0	19
Kiskőrös	állami szerv	Városi Alapfokú Művészetoktatási Intézmény	Városi Alapfokú Művészetoktatási Intézmény	Zongora	0	83	0	0	83
Tázlár	állami szerv	Bács-Kiskun Megyei Önkormányzat Kiskunhalasi Alapfokú Művészetoktatási Intézménye	9. sz. telephely: KTKT Tázlári Általános Iskolája	Néptánc tanszak	33	0	0	0	33

131.Melléklet Pedagógus adatok

Település	Fenntartó	Intézmény	Tanuló összesen	Pedagógus munkaidő szerint			Pedagógus végzettség szerint	
Izsák	állami szerv	Izsáki Általános Művelődési Központ	72	1	0	4	4	0
Kiskőrös	állami szerv	Városi Alapfokú Művészetoktatási Intézmény	451	12	9	4	20	1
Tázlár	állami szerv	Bács-Kiskun Megyei Önkormányzat Kiskunhalasi Alapfokú Művészetoktatási Intézménye	33				0	0

132.Melléklet Tanulói létszámadatok I.

Település	Fenntartó	Intézmény	Feladat-ellátási hely	Tanulók száma	Integráltan oktatott	Hátrányos helyzetű	Halmazottan hátrányos helyzetű	Bejáró
-----------	-----------	-----------	-----------------------	---------------	----------------------	--------------------	--------------------------------	--------

					tanulók		tanulók		tanulók		tanulók
					fő	%	fő	%	fő	%	
Izsák	Sziltop Oktatási Nonprofit Közhasznú Korlátolt Felelősségű Társaság	Kun László Középiskola és Szakiskola	Kun László Középiskola és Szakiskola Izsáki Tagintézmény	29	0	0,00	0	0,00	0	0,00	9
Kecel	Sziltop Oktatási Nonprofit Közhasznú Korlátolt Felelősségű Társaság	Kun László Középiskola és Szakiskola	Kun László Középiskola és Szakiskola Keceli Tagintézmény	58	0	0,00	0	0,00	0	0,00	22
Kiskőrös	Magyarországi Evangélikus Egyház	Kiskőrösi Petőfi Sándor Evangélikus Óvoda, Általános Iskola, Gimnázium és Kertészeti Szakközépiskola	KEVI gimnázium	501	7	1,40	29	5,79	0	0,00	209
Soltvadkert	Sziltop Oktatási Nonprofit Közhasznú Korlátolt Felelősségű Társaság	Kun László Középiskola és Szakiskola	Kun László Középiskola és Szakiskola Soltvadkerti Tagintézmény	27	0	0,00	0	0,00	0	0,00	15

133.Melléklet Tanulói létszámadatok II.

Település	Fenntartó	Intézmény	Feladat-ellátási hely	5. évfolyam		6. évfolyam		7. évfolyam		8. évfolyam		9. évfolyam		10. évfolyam		11. évfolyam		12. évfolyam		13. évfolyam		összesen		4 éves felnőttoktatás nappali munkarendben		4 éves felnőttoktatás esti munkarendben		4 éves felnőttoktatás levelező munkarendben		4 éves felnőttoktatás sajátos munkarendben	
				fő	oszt.	fő	oszt.	fő	oszt.	fő	oszt.	fő	oszt.	fő	oszt.	fő	oszt.	fő	oszt.	fő	oszt.	fő	oszt.	fő	csop.	fő	csop.	fő	csop.	fő	csop.
Izsák	Sziltop Oktatási Nonprofit Közhasznú Korlátolt Felelősségű Társaság	Kun László Középiskola és Szakiskola	Kun László Középiskola és Szakiskola Izsáki Tagintézmény	0	0	0	0	0	0	0	0	0	0	0	0	0	0	29	1	0	0	29	1	0	0	29	1	0	0	0	0
Kecel	Sziltop Oktatási Nonprofit Közhasznú Korlátolt Felelősségű Társaság	Kun László Középiskola és Szakiskola	Kun László Középiskola és Szakiskola Keceli Tagintézmény	0	0	0	0	0	0	0	0	0	0	30	1	28	1	0	0	0	0	58	2	0	0	58	2	0	0	0	0
Kiskőrös	Magyarországi Evangélikus Egyház	Kiskőrösi Petőfi Sándor Evangélikus Óvoda, Általános Iskola, Gimnázium és Kertészeti Szakközépiskola	KEVI gimnázium	0	0	0	0	36	1	35	1	100	4	106	4	114	5	87	3	23	1	501	19	0	0	50	3	0	0	0	0
Soltvadkert	Sziltop Oktatási Nonprofit Közhasznú Korlátolt Felelősségű Társaság	Kun László Középiskola és Szakiskola	Kun László Középiskola és Szakiskola Soltvadkerti Tagintézmény	0	0	0	0	0	0	0	0	0	0	0	0	0	0	27	1	0	0	27	1	0	0	27	1	0	0	0	0

134.Melléklet Pedagógus létszámadatok II.

Település	Fenntartó	Intézmény	Feladat-ellátási hely	Főállású pedagógus	Főállású pedagógus életkor szerint									
					<25 év	25-29 év	30-34 év	35-39 év	40-44 év	45-49 év	50-54 év	55-59 év	60-64 év	65< év
Izsák	Sziltop Oktatási Nonprofit Közhasznú Korlátolt Felelősségű Társaság	Kun László Középiskola és Szakiskola	Kun László Középiskola és Szakiskola Izsáki Tagintézmény	3	0	0	0	0	0	1	1	0	1	0
Kecel	Sziltop Oktatási Nonprofit Közhasznú Korlátolt Felelősségű Társaság	Kun László Középiskola és Szakiskola	Kun László Középiskola és Szakiskola Keceli Tagintézmény	10	0	0	1	1	5	1	1	1	0	0
Kiskőrös	Magyarországi Evangélikus Egyház	Kiskőrösi Petőfi Sándor Evangélikus Óvoda, Általános Iskola, Gimnázium és Kertészeti Szakközépiskola	KEVI gimnázium	34	0	0	6	11	2	3	7	4	1	0

Település	Fenntartó	Intézmény	Feladat-ellátási hely	Főállású pedagógus	Főállású pedagógus életkor szerint									
					<25 év	25-29 év	30-34 év	35-39 év	40-44 év	45-49 év	50-54 év	55-59 év	60-64 év	65< év
Soltvadkert	Sziltop Oktatási Nonprofit Közhasznú Korlátolt Felelősségű Társaság	Kun László Középiskola és Szakiskola	Kun László Középiskola és Szakiskola Soltvadkerti Tagintézmény	4	0	0	0	0	2	2	0	0	0	0

135.Melléklet Pedagógus létszámadatok I.

Település	Fenntartó	Intézmény	Feladat-ellátási hely	Főállású pedagógus	Pedagógus munkaidő szerint			Pedagógus végzettség						Nevelő és oktató munkát segítő	
					teljes	rész	óraadó	középiskolai tanár	Általános iskolai tanár	Gyógypedagógus	Szakoktató	Pedagógusképesítéssel rendelkező, egyéb felsőfokú végzettségű	Képesítés nélküli	teljes	rész
Izsák	Sziltop Oktatási Nonprofit Közhasznú Korlátolt Felelősségű Társaság	Kun László Középiskola és Szakiskola	Kun László Középiskola és Szakiskola Izsáki Tagintézmény		0	3	5								
Kecel	Sziltop Oktatási Nonprofit Közhasznú Korlátolt Felelősségű Társaság	Kun László Középiskola és Szakiskola	Kun László Középiskola és Szakiskola Keceli Tagintézmény		0	10	0								
Kiskőrös	Magyarországi Evangélikus Egyház	Kiskőrösi Petőfi Sándor Evangélikus Óvoda, Általános Iskola, Gimnázium és Kertészeti Szakközépiskola	KEVI gimnázium		32	2	4								
Soltvadkert	Sziltop Oktatási Nonprofit Közhasznú Korlátolt Felelősségű Társaság	Kun László Középiskola és Szakiskola	Kun László Középiskola és Szakiskola Soltvadkerti Tagintézmény		0	4	2								

136.Melléklet Kihasznátsági mutatók

Település	Fenntartó	Intézmény	Feladat-ellátási hely	Főállású pedagógus	Tanulók száma	Bejáró tanulók	Osztályok száma	Tanuló/ pedagógus	Tanuló/osztály	Épület kapacitás	Kihasznátság %
Izsák	Sziltop Oktatási Nonprofit Közhasznú Korlátolt Felelősségű Társaság	Kun László Középiskola és Szakiskola	Kun László Középiskola és Szakiskola Izsáki Tagintézmény	3	29	9	1	9,67	29,00	30	0,97
Kecel	Sziltop Oktatási Nonprofit Közhasznú Korlátolt Felelősségű Társaság	Kun László Középiskola és Szakiskola	Kun László Középiskola és Szakiskola Keceli Tagintézmény	10	58	22	2	5,80	29,00	84	0,69
Kiskőrös	Magyarországi Evangélikus Egyház	Kiskőrösi Petőfi Sándor Evangélikus Óvoda, Általános Iskola, Gimnázium és Kertészeti Szakközépiskola	KEVI gimnázium	34	501	209	19	14,74	26,37	700	0,72
Soltvadkert	Sziltop Oktatási Nonprofit Közhasznú Korlátolt Felelősségű Társaság	Kun László Középiskola és Szakiskola	Kun László Középiskola és Szakiskola Soltvadkerti Tagintézmény	4	27	15	1	6,75	27,00	30	0,90

137.Melléklet Épületjellemzők

Település	Fenntartó	Intézmény	Feladat-ellátási hely	Tanulók száma	Osztályok száma	Tantermek száma	Szaktanterem	Torna-terem	Torna-szoba
Izsák	Sziltop Oktatási Nonprofit Közhasznú Korlátolt Felelősségű Társaság	Kun László Középiskola és Szakiskola	Kun László Középiskola és Szakiskola Izsáki Tagintézmény	29	1	1	0	0	0
Kecel	Sziltop Oktatási Nonprofit Közhasznú Korlátolt Felelősségű Társaság	Kun László Középiskola és Szakiskola	Kun László Középiskola és Szakiskola Keceli Tagintézmény	58	2	2	1	0	0
Kiskőrös	Magyarországi Evangélikus Egyház	Kiskőrösi Petőfi Sándor Evangélikus Óvoda, Általános Iskola, Gimnázium és Kertészeti Szakközépiskola	KEVI gimnázium	501	19	16	5	1	0

Település	Fenntartó	Intézmény	Feladat-ellátási hely	Tanulók száma	Osztályok száma	Tantermek száma	Szaktanterem	Torna-terem	Torna-szoba
Soltvadkert	Sziltop Oktatási Nonprofit Közhasznú Korlátolt Felelősségű Társaság	Kun László Középiskola és Szakiskola	Kun László Középiskola és Szakiskola Soltvadkerti Tagintézmény	27	1	1	0	0	0

5.8 Kiskunfélegyháza Járás adattáblái

138.Melléklet

Település neve	Óvodáskorúak száma (demográfia)	Ebből saját intézményben ellátottak száma	Saját intézmény(ek) maximális férőhelye összesen	Saját intézményben más településről bejáró ellátott	Más fenntartásában lévő intézményben ellátott	Ebből közoktatási megállapodás alapján ellátott	Ebből egyházi fenntartó intézményében	Egyéb ellátott	Ellátott óvodáskorúak aránya
Bugac	91	62	100	17	0		0	0	87%
Bugacpusztaháza	11								
Gátér	32	24	25	0	0		0	0	75%
Kiskunfélegyháza	1203	889	842	17	152		127	25	88%
Pálmonostora	70	59	60	0	0		0	0	84%
Petőfiszállás	42	31	50	3	0		0	0	81%
Tankerület összesen	1449	1065	1077	37	152	0	127	25	87%

139.Melléklet

Település neve	Általános iskoláskorúak száma (demográfia)	Ebből a településen lévő állami intézményben ellátottak száma	A településen lévő állami intézmény(ek) maximális férőhelye összesen	A településen lévő állami intézményben más településről bejáró ellátott	A településen egyházi fenntartásában lévő intézményben ellátott	Más településen lévő állami intézményben ellátottak száma	Más településen egyházi fenntartásában lévő intézményben ellátott	Egyéb ellátott
Bugac	212	183	250	41	0	31	10	11
Bugacpusztaháza	19							
Gátér	78	33	184	1	0	42	5	5
Kiskunfélegyháza	2133	1873	2187	136	217	150	11	38
Pálmonostora	136	103	180	1	0	28	26	28
Petőfiszállás	138	90	224	8	0	31	23	26
Tankerület összesen	2716	2282	3025	187	217	282	75	108

140.Melléklet Tanulói létszámadatok I- Integráltan oktatott, HH és HHH tanulók

Település	Fenntartó	Intézmény	Feladat-ellátási hely	Tanulók száma	Integráltan oktatott tanulók		Hátrányos helyzetű tanulók		Halmazottan hátrányos helyzetű tanulók		Bejáró tanulók
					fő	%	fő	%	fő	%	
Bugac	Klebelsberg Intézményfenntartó Központ	Rigó József Általános Művelődési Központ	Rigó József ÁMK Általános Iskolája	224	31	13,84	116	51,79	52	23,21	41
Gátér	Klebelsberg Intézményfenntartó Központ	Kiskunfélegyházi Összevont Általános Iskola	Kiskunfélegyházi Összevont Általános Iskola Széchenyi István Általános Iskolája	34	7	20,59	14	41,18	2	5,88	1
Kiskunfélegyháza	Klebelsberg Intézményfenntartó Központ	Bács-Kiskun Megyei Önkormányzat Kiskun Általános Iskolája, Egységes Gyógypedagógiai Módszertani Intézménye	Kiskunfélegyházi Általános Iskola, Egységes Gyógypedagógiai Módszertani Intézmény	60	0	0,00	37	61,67	26	43,33	17
Kiskunfélegyháza	Klebelsberg Intézményfenntartó Központ	Kiskunfélegyházi Összevont Általános Iskola	Kiskunfélegyházi Összevont Általános Iskola Dózsa György Általános Iskolája	377	15	3,98	101	26,79	20	5,31	22
Kiskunfélegyháza	Klebelsberg Intézményfenntartó Központ	Kiskunfélegyházi Összevont Általános Iskola	Kiskunfélegyházi Összevont Általános Iskola József Attila Általános Iskolája	404	32	7,92	135	33,42	28	6,93	43
Kiskunfélegyháza	Klebelsberg Intézményfenntartó Központ	Kiskunfélegyházi Összevont Általános Iskola	Kiskunfélegyházi Összevont Általános Iskola Platán Utcai Általános Iskolája	369	28	7,59	85	23,04	19	5,15	28
Kiskunfélegyháza	Klebelsberg Intézményfenntartó Központ	KISKUNFÉLEGYHÁZI TÖBBCÉLÚ KÖZÖS IGAZGATÁSÚ KÖZOKTATÁSI INTÉZMÉNY - ÁLTALÁNOS ISKOLA, ALAPFOKÚ MŰVÉSZETOKTATÁSI INTÉZMÉNY ÉS EGYSÉGES PEDAGÓGIAI SZAKSZOLGÁLAT	Batthyány Lajos Általános Iskola	448	33	7,37	123	27,46	32	7,14	21
Kiskunfélegyháza	Klebelsberg Intézményfenntartó Központ	KISKUNFÉLEGYHÁZI TÖBBCÉLÚ KÖZÖS IGAZGATÁSÚ KÖZOKTATÁSI INTÉZMÉNY - ÁLTALÁNOS ISKOLA, ALAPFOKÚ MŰVÉSZETOKTATÁSI INTÉZMÉNY ÉS EGYSÉGES PEDAGÓGIAI SZAKSZOLGÁLAT	Darvas József Általános Iskola	351	50	14,25	156	44,44	69	19,66	5
Kiskunfélegyháza	Miasszonyunkról Nevezett Kalocsai Iskolánővérek Társulata	Constantinum Katolikus Napközi Otthonos Óvoda, Általános Iskola, Gimnázium, Szakközép- és Szakiskola, Kollégium	Constantinum Intézmény Móra Ferenc Katolikus Általános Iskolája	217	17	7,83	92	42,40	21	9,68	32
Pálmonostora	Klebelsberg Intézményfenntartó Központ	Gárdonyi Géza Óvoda és Általános Iskola	Gárdonyi Géza Óvoda és Általános Iskola	104	15	14,42	69	66,35	35	33,65	1
Petőfiszállás	Klebelsberg Intézményfenntartó Központ	Petőfi Sándor Általános Iskola	PETŐFI S.ÁLTALÁNOS ISKOLA	98	15	15,31	41	41,84	0	0,00	8

141.Melléklet Tanulói létszámadatok

Település	Fenntartó	Intézmény	Feladat-ellátási hely	1. évfolyam		2. évfolyam		3. évfolyam		4. évfolyam		5. évfolyam		6. évfolyam		7. évfolyam		8. évfolyam		Összevont osztály		összesen		Iskolaotthonos	
				fő	oszt.	fő	oszt.	fő	oszt.	fő	oszt.	fő	oszt.	fő	oszt.	fő	oszt.	fő	oszt.	fő	oszt.	fő	oszt.	fő	csop.
Bugac	Klebelsberg Intézményfenntartó Központ	Rigó József Általános Művelődési Központ	Rigó József ÁMK Általános Iskolája	25	1	24	1	23	1	39	2	31	2	26	1	25	1	31	2	0	0	224	11	25	1

Település	Fenntartó	Intézmény	Feladat-ellátási hely	1. évfolyam		2. évfolyam		3. évfolyam		4. évfolyam		5. évfolyam		6. évfolyam		7. évfolyam		8. évfolyam		Összevont osztály		összesen		Iskolaotthonos	
				fő	oszt.	fő	oszt.	fő	oszt.	fő	oszt.	fő	oszt.	fő	oszt.	fő	oszt.	fő	oszt.	fő	oszt.	fő	oszt.	fő	csop.
Gátér	Klebelsberg Intézményfenntartó Központ	Kiskunfélegyházi Összevont Általános Iskola	Kiskunfélegyházi Összevont Általános Iskola Széchenyi István Általános Iskolája	6	0	5	0	0	0	8	1	6	1	9	1	0	0	0	0	11	1	34	4	0	0
Kiskunfélegyháza	Klebelsberg Intézményfenntartó Központ	Bács-Kiskun Megyei Önkormányzat Kiskun Általános Iskolája, Egységes Gyógypedagógiai Módszertani Intézménye	Kiskunfélegyházi Általános Iskola, Egységes Gyógypedagógiai Módszertani Intézmény	10	0	2	0	9	0	6	0	10	1	7	0	4	0	12	1	42	6	60	8	0	0
Kiskunfélegyháza	Klebelsberg Intézményfenntartó Központ	Kiskunfélegyházi Összevont Általános Iskola	Kiskunfélegyházi Összevont Általános Iskola Dózsa György Általános Iskolája	46	2	46	2	51	2	52	2	44	2	53	2	44	2	41	2	0	0	377	16	0	0
Kiskunfélegyháza	Klebelsberg Intézményfenntartó Központ	Kiskunfélegyházi Összevont Általános Iskola	Kiskunfélegyházi Összevont Általános Iskola József Attila Általános Iskolája	46	2	47	2	49	2	55	2	46	3	51	2	50	3	60	2	0	0	404	18	20	1
Kiskunfélegyháza	Klebelsberg Intézményfenntartó Központ	Kiskunfélegyházi Összevont Általános Iskola	Kiskunfélegyházi Összevont Általános Iskola Platán Utcai Általános Iskolája	40	2	38	2	49	2	46	2	56	2	45	3	48	2	47	2	0	0	369	17	0	0
Kiskunfélegyháza	Klebelsberg Intézményfenntartó Központ	KISKUNFÉLEGYHÁZI TÖBBCÉLÚ KÖZÖS IGAZGATÁSÚ KÖZOKTATÁSI INTÉZMÉNY - ÁLTALÁNOS ISKOLA, ALAPFOKÚ MŰVÉSZETOKTATÁSI INTÉZMÉNY ÉS EGYSÉGES PEDAGÓGIAI SZAKSZOLGÁLAT	Batthyány Lajos Általános Iskola	59	2	53	2	45	2	47	2	48	2	78	3	65	3	53	3	0	0	448	19	0	0
Kiskunfélegyháza	Klebelsberg Intézményfenntartó Központ	KISKUNFÉLEGYHÁZI TÖBBCÉLÚ KÖZÖS IGAZGATÁSÚ KÖZOKTATÁSI INTÉZMÉNY - ÁLTALÁNOS ISKOLA, ALAPFOKÚ MŰVÉSZETOKTATÁSI INTÉZMÉNY ÉS EGYSÉGES PEDAGÓGIAI SZAKSZOLGÁLAT	Darvas József Általános Iskola	48	2	48	2	51	2	38	2	48	2	43	2	43	3	32	2	0	0	351	17	0	0
Kiskunfélegyháza	Miasszonyunkról Nevezett Kalocsai Iskolánővérek Társulata	Constantinum Katolikus Napközi Otthonos Óvoda, Általános Iskola, Gimnázium, Szakközép- és Szakiskola, Kollégium	Constantinum Intézmény Móra Ferenc Katolikus Általános Iskolája	32	2	33	2	36	2	22	1	21	1	26	1	23	1	24	1	0	0	217	11	0	0
Pálmonostora	Klebelsberg Intézményfenntartó Központ	Gárdonyi Géza Óvoda és Általános Iskola	Gárdonyi Géza Óvoda és Általános Iskola	9	1	11	1	14	1	10	1	16	1	18	1	16	1	10	1	0	0	104	8	0	0
Petőfiszállás	Klebelsberg Intézményfenntartó Központ	Petőfi Sándor Általános Iskola	PETŐFI S.ÁLTALÁNOS ISKOLA	11	1	9	1	14	1	15	1	10	1	10	1	22	1	7	1	0	0	98	8	0	0

142.Melléklet Tanulói létszámadatok III.

Település	Fenntartó	Intézmény	Feladat-ellátási hely	Nemzetiségi nyelv	Nemzetiségi oktatás típusa	1. évfolyam	2. évfolyam	3. évfolyam	4. évfolyam	5. évfolyam	6. évfolyam	7. évfolyam	8. évfolyam	Osztályok száma	összesen
						fő	fő	fő	fő	fő	fő	fő	fő		
Pálmonostora	Klebelsberg Intézményfenntartó Központ	Gárdonyi Géza Óvoda és Általános Iskola	Gárdonyi Géza Óvoda és Általános Iskola	beás, illetve romani nyelvet nem oktatják	Roma/cigány nemzetiségi	0	0	0	0	0	0	0	0	0	0

143.Melléklet Kihasználtsági mutatók

Település	Fenntartó	Intézmény	Feladat-ellátási hely	Főállású pedagógus	Tanulók száma	Osztályok száma	Tanuló/pedagógus	Tanuló/osztály	Épület kapacitás	Kihasználtság %
Bugac	Klebelsberg Intézményfenntartó Központ	Rigó József Általános Művelődési Központ	Rigó József ÁMK Általános Iskolája	19	224	11	11,79	20,36	250	0,90
Gátér	Klebelsberg Intézményfenntartó Központ	Kiskunfélegyházi Összevont Általános Iskola	Kiskunfélegyházi Összevont Általános Iskola Széchenyi István Általános Iskolája	8	34	4	4,25	8,50	184	0,18
Kiskunfélegyháza	Klebelsberg Intézményfenntartó Központ	Bács-Kiskun Megyei Önkormányzat Kiskun Általános Iskolája, Egységes Gyógypedagógiai Módszertani Intézménye	Kiskunfélegyházi Általános Iskola, Egységes Gyógypedagógiai Módszertani Intézmény	16	60	8	3,75	7,50	120	0,50
Kiskunfélegyháza	Klebelsberg Intézményfenntartó Központ	Kiskunfélegyházi Összevont Általános Iskola	Kiskunfélegyházi Összevont Általános Iskola Dózsa György Általános Iskolája	29	377	16	13,00	23,56	448	0,84
Kiskunfélegyháza	Klebelsberg Intézményfenntartó Központ	Kiskunfélegyházi Összevont Általános Iskola	Kiskunfélegyházi Összevont Általános Iskola József Attila Általános Iskolája	36	404	18	11,22	22,44	420	0,96
Kiskunfélegyháza	Klebelsberg Intézményfenntartó Központ	Kiskunfélegyházi Összevont Általános Iskola	Kiskunfélegyházi Összevont Általános Iskola Platán Utcai Általános Iskolája	34	369	17	10,85	21,71	400	0,92
Kiskunfélegyháza	Klebelsberg Intézményfenntartó Központ	KISKUNFÉLEGYHÁZI TÖBBCÉLÚ KÖZÖS IGAZGATÁSÚ KÖZOKTATÁSI INTÉZMÉNY - ÁLTALÁNOS ISKOLA, ALAPFOKÚ MŰVÉSZETOKTATÁSI INTÉZMÉNY ÉS EGYSÉGES PEDAGÓGIAI SZAKSZOLGÁLAT	Batthyány Lajos Általános Iskola	42	448	19	10,67	23,58	448	1,00
Kiskunfélegyháza	Klebelsberg Intézményfenntartó Központ	KISKUNFÉLEGYHÁZI TÖBBCÉLÚ KÖZÖS IGAZGATÁSÚ KÖZOKTATÁSI INTÉZMÉNY - ÁLTALÁNOS ISKOLA, ALAPFOKÚ MŰVÉSZETOKTATÁSI INTÉZMÉNY ÉS EGYSÉGES PEDAGÓGIAI SZAKSZOLGÁLAT	Darvas József Általános Iskola	36	351	17	9,75	20,65	351	1,00
Kiskunfélegyháza	Miasszonyunkról Nevezett Kalocsai Iskolánővérek Társulata	Constantinum Katolikus Napközi Otthonos Óvoda, Általános Iskola, Gimnázium, Szakközép- és Szakiskola, Kollégium	Constantinum Intézmény Móra Ferenc Katolikus Általános Iskolája	19	217	11	11,42	19,73	225	0,96
Pálmonostora	Klebelsberg Intézményfenntartó Központ	Gárdonyi Géza Óvoda és Általános Iskola	Gárdonyi Géza Óvoda és Általános Iskola	14	104	8	7,43	13,00	180	0,58
Petőfiszállás	Klebelsberg Intézményfenntartó Központ	Petőfi Sándor Általános Iskola	PETŐFI S.ÁLTALÁNOS ISKOLA	12	98	8	8,17	12,25	224	0,44

144.Melléklet Épületjellemzők

Település	Fenntartó	Intézmény	Feladat-ellátási hely	Tanulók száma	Osztályok száma	Tantermek száma	Szaktanterem	Torna-terem	Torna-szoba
Bugac	Klebelsberg Intézményfenntartó Központ	Rigó József Általános Művelődési Központ	Rigó József ÁMK Általános Iskolája	224	11	10	8	1	0
Gátér	Klebelsberg Intézményfenntartó Központ	Kiskunfélegyházi Összevont Általános Iskola	Kiskunfélegyházi Összevont Általános Iskola Széchenyi István Általános Iskolája	34	4	8	0	0	1
Kiskunfélegyháza	Klebelsberg Intézményfenntartó Központ	Bács-Kiskun Megyei Önkormányzat Kiskun Általános Iskolája, Egységes Gyógypedagógiai Módszertani Intézménye	Kiskunfélegyházi Általános Iskola, Egységes Gyógypedagógiai Módszertani Intézmény	60	8	8	2	1	0

Település	Fenntartó	Intézmény	Feladat-ellátási hely	Tanulók száma	Osztályok száma	Tantermek száma	Szaktanterem	Torna-terem	Torna-szoba
Kiskunfélegyháza	Klebelsberg Intézményfenntartó Központ	Kiskunfélegyházi Összevont Általános Iskola	Kiskunfélegyházi Összevont Általános Iskola Dózsa György Általános Iskolája	377	16	14	2	0	1
Kiskunfélegyháza	Klebelsberg Intézményfenntartó Központ	Kiskunfélegyházi Összevont Általános Iskola	Kiskunfélegyházi Összevont Általános Iskola József Attila Általános Iskolája	404	18	14	5	1	1
Kiskunfélegyháza	Klebelsberg Intézményfenntartó Központ	Kiskunfélegyházi Összevont Általános Iskola	Kiskunfélegyházi Összevont Általános Iskola Platán Utcai Általános Iskolája	369	17	14	2	1	0
Kiskunfélegyháza	Klebelsberg Intézményfenntartó Központ	KISKUNFÉLEGYHÁZI TÖBBCÉLÚ KÖZÖS IGAZGATÁSÚ KÖZOKTATÁSI INTÉZMÉNY - ÁLTALÁNOS ISKOLA, ALAPFOKÚ MŰVÉSZETOKTATÁSI INTÉZMÉNY ÉS EGYSÉGES PEDAGÓGIAI SZAKSZOLGÁLAT	Batthyány Lajos Általános Iskola	448	19	16	5	1	0
Kiskunfélegyháza	Klebelsberg Intézményfenntartó Központ	KISKUNFÉLEGYHÁZI TÖBBCÉLÚ KÖZÖS IGAZGATÁSÚ KÖZOKTATÁSI INTÉZMÉNY - ÁLTALÁNOS ISKOLA, ALAPFOKÚ MŰVÉSZETOKTATÁSI INTÉZMÉNY ÉS EGYSÉGES PEDAGÓGIAI SZAKSZOLGÁLAT	Darvas József Általános Iskola	351	17	24	12	1	1
Kiskunfélegyháza	Miasszonyunkról Nevezett Kalocsai Iskolánővérek Társulata	Constantinum Katolikus Napközi Otthonos Óvoda, Általános Iskola, Gimnázium, Szakközép- és Szakiskola, Kollégium	Constantinum Intézmény Móra Ferenc Katolikus Általános Iskolája	217	11	11	2	0	1
Pálmonostora	Klebelsberg Intézményfenntartó Központ	Gárdonyi Géza Óvoda és Általános Iskola	Gárdonyi Géza Óvoda és Általános Iskola	104	8	8	1	1	0
Petőfiszállás	Klebelsberg Intézményfenntartó Központ	Petőfi Sándor Általános Iskola	PETŐFI S.ÁLTALÁNOS ISKOLA	98	8	8	1	0	0

145.Melléklet Pedagógus létszámadatok

Település	Fenntartó	Intézmény	Feladat-ellátási hely	Főállású pedagógus	Főállású pedagógus életkor szerint									
					<25 év	25-29 év	30-34 év	35-39 év	40-44 év	45-49 év	50-54 év	55-59 év	60-64 év	65< év
Bugac	Klebelsberg Intézményfenntartó Központ	Rigó József Általános Művelődési Központ	Rigó József ÁMK Általános Iskolája	19	0	3	0	5	3	3	4	0	1	0
Gátér	Klebelsberg Intézményfenntartó Központ	Kiskunfélegyházi Összevont Általános Iskola	Kiskunfélegyházi Összevont Általános Iskola Széchenyi István Általános Iskolája	8	0	0	0	2	3	0	2	1	0	0
Kiskunfélegyháza	Klebelsberg Intézményfenntartó Központ	Bács-Kiskun Megyei Önkormányzat Kiskun Általános Iskolája, Egységes Gyógypedagógiai Módszertani Intézménye	Kiskunfélegyházi Általános Iskola, Egységes Gyógypedagógiai Módszertani Intézmény	16	0	0	3	1	4	5	2	0	1	0
Kiskunfélegyháza	Klebelsberg Intézményfenntartó Központ	Kiskunfélegyházi Összevont Általános Iskola	Kiskunfélegyházi Összevont Általános Iskola Dózsa György Általános Iskolája	29	0	0	4	5	6	7	4	3	0	0
Kiskunfélegyháza	Klebelsberg Intézményfenntartó Központ	Kiskunfélegyházi Összevont Általános Iskola	Kiskunfélegyházi Összevont Általános Iskola József Attila Általános Iskolája	36	0	2	4	4	8	5	7	6	0	0
Kiskunfélegyháza	Klebelsberg Intézményfenntartó Központ	Kiskunfélegyházi Összevont Általános Iskola	Kiskunfélegyházi Összevont Általános Iskola Platán Utcai Általános Iskolája	34	0	0	5	9	5	5	8	2	0	0

Település	Fenntartó	Intézmény	Feladat-ellátási hely	Főállású pedagógus	Főállású pedagógus életkor szerint									
					<25 év	25-29 év	30-34 év	35-39 év	40-44 év	45-49 év	50-54 év	55-59 év	60-64 év	65< év
Kiskunfélegyháza	Klebelsberg Intézményfenntartó Központ	KISKUNFÉLEGYHÁZI TÖBBCÉLÚ KÖZÖS IGAZGATÁSÚ KÖZOKTATÁSI INTÉZMÉNY - ÁLTALÁNOS ISKOLA, ALAPFOKÚ MŰVÉSZETOKTATÁSI INTÉZMÉNY ÉS EGYSÉGES PEDAGÓGIAI SZAKSZOLGÁLAT	Batthyány Lajos Általános Iskola	42	0	0	2	14	7	12	4	3	0	0
Kiskunfélegyháza	Klebelsberg Intézményfenntartó Központ	KISKUNFÉLEGYHÁZI TÖBBCÉLÚ KÖZÖS IGAZGATÁSÚ KÖZOKTATÁSI INTÉZMÉNY - ÁLTALÁNOS ISKOLA, ALAPFOKÚ MŰVÉSZETOKTATÁSI INTÉZMÉNY ÉS EGYSÉGES PEDAGÓGIAI SZAKSZOLGÁLAT	Darvas József Általános Iskola	36	0	0	1	5	7	9	10	3	0	1
Kiskunfélegyháza	Miasszonyunkról Nevezett Kalocsai Iskolánővérek Társulata	Constantinum Katolikus Napközi Otthonos Óvoda, Általános Iskola, Gimnázium, Szakközép- és Szakiskola, Kollégium	Constantinum Intézmény Móra Ferenc Katolikus Általános Iskolája	19	2	2	2	1	6	4	2	0	0	0
Pálmonostora	Klebelsberg Intézményfenntartó Központ	Gárdonyi Géza Óvoda és Általános Iskola	Gárdonyi Géza Óvoda és Általános Iskola	14	0	0	3	5	2	1	1	2	0	0
Petőfiszállás	Klebelsberg Intézményfenntartó Központ	Petőfi Sándor Általános Iskola	PETŐFI S.ÁLTALÁNOS ISKOLA	12	0	1	0	5	4	1	1	0	0	0

146.Melléklet Pedagógus létszámadatok

Település	Fenntartó	Intézmény	Feladat-ellátási hely	Főállású pedagógus	Pedagógus munkaidő szerint			Pedagógus végzettség								Nevelő és oktató munkát segítő	
					teljes	rész	óraadó	középiskolai tanár	Általános iskolai tanár	Tanító	Tanító speciális képesítéssel	Gyógypedagógus	Szakoktató	Pedagógusképesítéssel rendelkező, egyéb felsőfokú végzettségű	Képesítés nélküli	teljes	rész
Bugac	Klebelsberg Intézményfenntartó Központ	Rigó József Általános Művelődési Központ	Rigó József ÁMK Általános Iskolája	19	18	1	3	2	4	8	4	1	0	0	0		
Gáter	Klebelsberg Intézményfenntartó Központ	Kiskunfélegyházi Összevont Általános Iskola	Kiskunfélegyházi Összevont Általános Iskola Széchenyi István Általános Iskolája	8	8	0	0	0	4	2	1	0	0	1	0		
Kiskunfélegyháza	Klebelsberg Intézményfenntartó Központ	Bács-Kiskun Megyei Önkormányzat Kiskun Általános Iskolája, Egységes Gyógypedagógiai Módszertani Intézménye	Kiskunfélegyházi Általános Iskola, Egységes Gyógypedagógiai Módszertani Intézmény	16	16	0	0	0	1	2	0	12	0	0	1	2	0
Kiskunfélegyháza	Klebelsberg Intézményfenntartó Központ	Kiskunfélegyházi Összevont Általános Iskola	Kiskunfélegyházi Összevont Általános Iskola Dózsa György Általános Iskolája	29	29	0	0	3	10	4	11	0	0	1	0		
Kiskunfélegyháza	Klebelsberg Intézményfenntartó Központ	Kiskunfélegyházi Összevont Általános Iskola	Kiskunfélegyházi Összevont Általános Iskola József Attila Általános Iskolája	36	36	0	0	8	8	3	16	1	0	0	0	2	0
Kiskunfélegyháza	Klebelsberg Intézményfenntartó Központ	Kiskunfélegyházi Összevont Általános Iskola	Kiskunfélegyházi Összevont Általános Iskola Platán Utcai Általános Iskolája	34	34	0	0	0	12	5	15	2	0	0	0		

Település	Fenntartó	Intézmény	Feladat-ellátási hely	Főállású pedagógus	Pedagógus munkaidő szerint			Pedagógus végzettség								Nevelő és oktató munkát segítő	
					teljes	rész	óraadó	középiskolai tanár	Általános iskolai tanár	Tanító	Tanító speciális képesítéssel	Gyógypedagógus	Szakoktató	Pedagógusképesítéssel rendelkező, egyéb felsőfokú végzettségű	Képesítés nélküli	teljes	rész
Kiskunfélegyháza	Klebelsberg Intézményfenntartó Központ	KISKUNFÉLEGYHÁZI TÖBBCÉLÚ KÖZÖS IGAZGATÁSÚ KÖZOKTATÁSI INTÉZMÉNY - ÁLTALÁNOS ISKOLA, ALAPFOKÚ MŰVÉSZETOKTATÁSI INTÉZMÉNY ÉS EGYSÉGES PEDAGÓGIAI SZAKSZOLGÁLAT	Batthyány Lajos Általános Iskola	42	37	5	0	8	12	3	15	1	0	2	1		
Kiskunfélegyháza	Klebelsberg Intézményfenntartó Központ	KISKUNFÉLEGYHÁZI TÖBBCÉLÚ KÖZÖS IGAZGATÁSÚ KÖZOKTATÁSI INTÉZMÉNY - ÁLTALÁNOS ISKOLA, ALAPFOKÚ MŰVÉSZETOKTATÁSI INTÉZMÉNY ÉS EGYSÉGES PEDAGÓGIAI SZAKSZOLGÁLAT	Darvas József Általános Iskola	36	31	5	0	2	15	6	10	1	0	2	0	1	0
Kiskunfélegyháza	Miasszonyunkról Nevezett Kalocsai Iskolánővérek Társulata	Constantinum Katolikus Napközi Otthonos Óvoda, Általános Iskola, Gimnázium, Szakközép- és Szakiskola, Kollégium	Constantinum Intézmény Móra Ferenc Katolikus Általános Iskolája	19	16	3	1	1	7	0	10	1	0	0	0	0	1
Pálmonostora	Klebelsberg Intézményfenntartó Központ	Gárdonyi Géza Óvoda és Általános Iskola	Gárdonyi Géza Óvoda és Általános Iskola	14	14	0	0	0	6	0	7	1	0	0	0		
Petőfiszállás	Klebelsberg Intézményfenntartó Központ	Petőfi Sándor Általános Iskola	PETŐFI S.ÁLTALÁNOS ISKOLA	12	11	1	1	0	6	1	4	1	0	0	0		

147.Melléklet Tanulói létszámadatok

Település	Fenntartó	Intézmény	Feladat-ellátási hely	Tanszak	Tanulók száma művészeti áganként				Tanuló összesen
					táncművészet	zeneművészet	képző- és iparművészet	szín- és bábművészet	
Bugac	közhasznú társaság	Kiskun Alapfokú Művészetoktatási Intézmény	BUGAC ÁLTALÁNOS ISKOLA	Grafika	0	0	44	0	44
Bugac	közhasznú társaság	Kiskun Alapfokú Művészetoktatási Intézmény	BUGAC ÁLTALÁNOS ISKOLA	Kerámia	0	0	24	0	24
Bugac	közhasznú társaság	Kiskun Alapfokú Művészetoktatási Intézmény	BUGAC ÁLTALÁNOS ISKOLA	Néptánc tanszak	23	0	0	0	23
Bugac	közhasznú társaság	Kiskun Alapfokú Művészetoktatási Intézmény	BUGAC ÁLTALÁNOS ISKOLA	Társastánc tanszak	48	0	0	0	48
Gátér	közhasznú társaság	Kiskun Alapfokú Művészetoktatási Intézmény	SZÉCHENYI ÁLTALÁNOS ISKOLA	Néptánc tanszak	36	0	0	0	36
Kiskunfélegyháza	állami szerv	KISKUNFÉLEGYHÁZI TÖBBCÉLÚ KÖZÖS IGAZGATÁSÚ KÖZOKTATÁSI INTÉZMÉNY - ÁLTALÁNOS ISKOLA, ALAPFOKÚ MŰVÉSZETOKTATÁSI INTÉZMÉNY ÉS EGYSÉGES PEDAGÓGIAI SZAKSZOLGÁLAT	Alapfokú Művészeti Iskola	Brácsa	0	1	0	0	1

Település	Fenntartó	Intézmény	Feladat-ellátási hely	Tanszak	Tanulók száma művészeti áganként				Tanuló összesen
					táncművészet	zeneművészet	képző- és iparművészet	szín- és bábművészet	
Kiskunfélegyháza	állami szerv	KISKUNFÉLEGYHÁZI TÖBBCÉLÚ KÖZÖS IGAZGATÁSÚ KÖZOKTATÁSI INTÉZMÉNY - ÁLTALÁNOS ISKOLA, ALAPFOKÚ MŰVÉSZETOKTATÁSI INTÉZMÉNY ÉS EGYSÉGES PEDAGÓGIAI SZAKSZOLGÁLAT	Alapfokú Művészeti Iskola	Fagott	0	1	0	0	1
Kiskunfélegyháza	állami szerv	KISKUNFÉLEGYHÁZI TÖBBCÉLÚ KÖZÖS IGAZGATÁSÚ KÖZOKTATÁSI INTÉZMÉNY - ÁLTALÁNOS ISKOLA, ALAPFOKÚ MŰVÉSZETOKTATÁSI INTÉZMÉNY ÉS EGYSÉGES PEDAGÓGIAI SZAKSZOLGÁLAT	Alapfokú Művészeti Iskola	Furulya	0	46	0	0	46
Kiskunfélegyháza	állami szerv	KISKUNFÉLEGYHÁZI TÖBBCÉLÚ KÖZÖS IGAZGATÁSÚ KÖZOKTATÁSI INTÉZMÉNY - ÁLTALÁNOS ISKOLA, ALAPFOKÚ MŰVÉSZETOKTATÁSI INTÉZMÉNY ÉS EGYSÉGES PEDAGÓGIAI SZAKSZOLGÁLAT	Alapfokú Művészeti Iskola	Fuvola	0	20	0	0	20
Kiskunfélegyháza	állami szerv	KISKUNFÉLEGYHÁZI TÖBBCÉLÚ KÖZÖS IGAZGATÁSÚ KÖZOKTATÁSI INTÉZMÉNY - ÁLTALÁNOS ISKOLA, ALAPFOKÚ MŰVÉSZETOKTATÁSI INTÉZMÉNY ÉS EGYSÉGES PEDAGÓGIAI SZAKSZOLGÁLAT	Alapfokú Művészeti Iskola	Gitár	0	22	0	0	22
Kiskunfélegyháza	állami szerv	KISKUNFÉLEGYHÁZI TÖBBCÉLÚ KÖZÖS IGAZGATÁSÚ KÖZOKTATÁSI INTÉZMÉNY - ÁLTALÁNOS ISKOLA, ALAPFOKÚ MŰVÉSZETOKTATÁSI INTÉZMÉNY ÉS EGYSÉGES PEDAGÓGIAI SZAKSZOLGÁLAT	Alapfokú Művészeti Iskola	Gordonka	0	12	0	0	12
Kiskunfélegyháza	állami szerv	KISKUNFÉLEGYHÁZI TÖBBCÉLÚ KÖZÖS IGAZGATÁSÚ KÖZOKTATÁSI INTÉZMÉNY - ÁLTALÁNOS ISKOLA, ALAPFOKÚ MŰVÉSZETOKTATÁSI INTÉZMÉNY ÉS EGYSÉGES PEDAGÓGIAI SZAKSZOLGÁLAT	Alapfokú Művészeti Iskola	Grafika	0	0	13	0	13
Kiskunfélegyháza	állami szerv	KISKUNFÉLEGYHÁZI TÖBBCÉLÚ KÖZÖS IGAZGATÁSÚ KÖZOKTATÁSI INTÉZMÉNY - ÁLTALÁNOS ISKOLA, ALAPFOKÚ MŰVÉSZETOKTATÁSI INTÉZMÉNY ÉS EGYSÉGES PEDAGÓGIAI SZAKSZOLGÁLAT	Alapfokú Művészeti Iskola	Harsona	0	8	0	0	8

Település	Fenntartó	Intézmény	Feladat-ellátási hely	Tanszak	Tanulók száma művészeti áganként				Tanuló összesen
					táncművészet	zeneművészet	képző- és iparművészet	szín- és bábművészet	
Kiskunfélegyháza	állami szerv	KISKUNFÉLEGYHÁZI TÖBBCÉLÚ KÖZÖS IGAZGATÁSÚ KÖZOKTATÁSI INTÉZMÉNY - ÁLTALÁNOS ISKOLA, ALAPFOKÚ MŰVÉSZETOKTATÁSI INTÉZMÉNY ÉS EGYSÉGES PEDAGÓGIAI SZAKSZOLGÁLAT	Alapfokú Művészeti Iskola	Hegedű	0	39	0	0	39
Kiskunfélegyháza	állami szerv	KISKUNFÉLEGYHÁZI TÖBBCÉLÚ KÖZÖS IGAZGATÁSÚ KÖZOKTATÁSI INTÉZMÉNY - ÁLTALÁNOS ISKOLA, ALAPFOKÚ MŰVÉSZETOKTATÁSI INTÉZMÉNY ÉS EGYSÉGES PEDAGÓGIAI SZAKSZOLGÁLAT	Alapfokú Művészeti Iskola	Klarinét	0	13	0	0	13
Kiskunfélegyháza	állami szerv	KISKUNFÉLEGYHÁZI TÖBBCÉLÚ KÖZÖS IGAZGATÁSÚ KÖZOKTATÁSI INTÉZMÉNY - ÁLTALÁNOS ISKOLA, ALAPFOKÚ MŰVÉSZETOKTATÁSI INTÉZMÉNY ÉS EGYSÉGES PEDAGÓGIAI SZAKSZOLGÁLAT	Alapfokú Művészeti Iskola	Kürt	0	11	0	0	11
Kiskunfélegyháza	állami szerv	KISKUNFÉLEGYHÁZI TÖBBCÉLÚ KÖZÖS IGAZGATÁSÚ KÖZOKTATÁSI INTÉZMÉNY - ÁLTALÁNOS ISKOLA, ALAPFOKÚ MŰVÉSZETOKTATÁSI INTÉZMÉNY ÉS EGYSÉGES PEDAGÓGIAI SZAKSZOLGÁLAT	Alapfokú Művészeti Iskola	Néptánc tanszak	29	0	0	0	29
Kiskunfélegyháza	állami szerv	KISKUNFÉLEGYHÁZI TÖBBCÉLÚ KÖZÖS IGAZGATÁSÚ KÖZOKTATÁSI INTÉZMÉNY - ÁLTALÁNOS ISKOLA, ALAPFOKÚ MŰVÉSZETOKTATÁSI INTÉZMÉNY ÉS EGYSÉGES PEDAGÓGIAI SZAKSZOLGÁLAT	Alapfokú Művészeti Iskola	Oboa	0	3	0	0	3
Kiskunfélegyháza	állami szerv	KISKUNFÉLEGYHÁZI TÖBBCÉLÚ KÖZÖS IGAZGATÁSÚ KÖZOKTATÁSI INTÉZMÉNY - ÁLTALÁNOS ISKOLA, ALAPFOKÚ MŰVÉSZETOKTATÁSI INTÉZMÉNY ÉS EGYSÉGES PEDAGÓGIAI SZAKSZOLGÁLAT	Alapfokú Művészeti Iskola	Szaxofon	0	7	0	0	7
Kiskunfélegyháza	állami szerv	KISKUNFÉLEGYHÁZI TÖBBCÉLÚ KÖZÖS IGAZGATÁSÚ KÖZOKTATÁSI INTÉZMÉNY - ÁLTALÁNOS ISKOLA, ALAPFOKÚ MŰVÉSZETOKTATÁSI INTÉZMÉNY ÉS EGYSÉGES PEDAGÓGIAI SZAKSZOLGÁLAT	Alapfokú Művészeti Iskola	Színjáték tanszak	0	0	0	13	13

Település	Fenntartó	Intézmény	Feladat-ellátási hely	Tanszak	Tanulók száma művészeti áganként				Tanuló összesen
					táncművészet	zeneművészet	képző- és iparművészet	szín- és bábművészet	
Kiskunfélegyháza	állami szerv	KISKUNFÉLEGYHÁZI TÖBBCÉLÚ KÖZÖS IGAZGATÁSÚ KÖZOKTATÁSI INTÉZMÉNY - ÁLTALÁNOS ISKOLA, ALAPFOKÚ MŰVÉSZETOKTATÁSI INTÉZMÉNY ÉS EGYSÉGES PEDAGÓGIAI SZAKSZOLGÁLAT	Alapfokú Művészeti Iskola	Társastánc tanszak	16	0	0	0	16
Kiskunfélegyháza	állami szerv	KISKUNFÉLEGYHÁZI TÖBBCÉLÚ KÖZÖS IGAZGATÁSÚ KÖZOKTATÁSI INTÉZMÉNY - ÁLTALÁNOS ISKOLA, ALAPFOKÚ MŰVÉSZETOKTATÁSI INTÉZMÉNY ÉS EGYSÉGES PEDAGÓGIAI SZAKSZOLGÁLAT	Alapfokú Művészeti Iskola	Trombita	0	12	0	0	12
Kiskunfélegyháza	állami szerv	KISKUNFÉLEGYHÁZI TÖBBCÉLÚ KÖZÖS IGAZGATÁSÚ KÖZOKTATÁSI INTÉZMÉNY - ÁLTALÁNOS ISKOLA, ALAPFOKÚ MŰVÉSZETOKTATÁSI INTÉZMÉNY ÉS EGYSÉGES PEDAGÓGIAI SZAKSZOLGÁLAT	Alapfokú Művészeti Iskola	Tuba	0	3	0	0	3
Kiskunfélegyháza	állami szerv	KISKUNFÉLEGYHÁZI TÖBBCÉLÚ KÖZÖS IGAZGATÁSÚ KÖZOKTATÁSI INTÉZMÉNY - ÁLTALÁNOS ISKOLA, ALAPFOKÚ MŰVÉSZETOKTATÁSI INTÉZMÉNY ÉS EGYSÉGES PEDAGÓGIAI SZAKSZOLGÁLAT	Alapfokú Művészeti Iskola	Ütő	0	32	0	0	32
Kiskunfélegyháza	állami szerv	KISKUNFÉLEGYHÁZI TÖBBCÉLÚ KÖZÖS IGAZGATÁSÚ KÖZOKTATÁSI INTÉZMÉNY - ÁLTALÁNOS ISKOLA, ALAPFOKÚ MŰVÉSZETOKTATÁSI INTÉZMÉNY ÉS EGYSÉGES PEDAGÓGIAI SZAKSZOLGÁLAT	Alapfokú Művészeti Iskola	Zongora	0	74	0	0	74
Kiskunfélegyháza	közhasznú társaság	Kiskun Alapfokú Művészetoktatási Intézmény	DARVAS JÓZSEF ÁLTALÁNOS ISKOLA KKFHÁZA	Grafika	0	0	47	0	47
Kiskunfélegyháza	közhasznú társaság	Kiskun Alapfokú Művészetoktatási Intézmény	DARVAS JÓZSEF ÁLTALÁNOS ISKOLA KKFHÁZA	Kerámia	0	0	24	0	24
Kiskunfélegyháza	közhasznú társaság	Kiskun Alapfokú Művészetoktatási Intézmény	DARVAS JÓZSEF ÁLTALÁNOS ISKOLA KKFHÁZA	Társastánc tanszak	63	0	0	0	63
Kiskunfélegyháza	közhasznú társaság	Kiskun Alapfokú Művészetoktatási Intézmény	DÓZSA GYÖRGY ÁLTALÁNOS ISKOLA KISKUNFÉLEGYHÁZA	Festészet	0	0	17	0	17
Kiskunfélegyháza	közhasznú társaság	Kiskun Alapfokú Művészetoktatási Intézmény	DÓZSA GYÖRGY ÁLTALÁNOS ISKOLA KISKUNFÉLEGYHÁZA	Színjáték tanszak	0	0	0	56	56
Kiskunfélegyháza	közhasznú társaság	Kiskun Alapfokú Művészetoktatási Intézmény	JÓZSEF ATTILA ÁLTANÁNOS ISKOLA KKFHÁZA	Balett tanszak	42	0	0	0	42
Kiskunfélegyháza	közhasznú társaság	Kiskun Alapfokú Művészetoktatási Intézmény	JÓZSEF ATTILA ÁLTANÁNOS ISKOLA KKFHÁZA	Grafika	0	0	27	0	27
Kiskunfélegyháza	közhasznú társaság	Kiskun Alapfokú Művészetoktatási Intézmény	JÓZSEF ATTILA ÁLTANÁNOS ISKOLA KKFHÁZA	Tűzzománckészítő	0	0	28	0	28

Település	Fenntartó	Intézmény	Feladat-ellátási hely	Tanszak	Tanulók száma művészeti áganként				Tanuló összesen
					táncművészet	zeneművészet	képző- és iparművészet	szín- és bábművészet	
Kiskunfélegyháza	közhasznú társaság	Kiskun Alapfokú Művészetoktatási Intézmény	MÓRA FERENC GIMNÁZIUM KKFHÁZA	Furulya	0	2	0	0	2
Kiskunfélegyháza	közhasznú társaság	Kiskun Alapfokú Művészetoktatási Intézmény	MÓRA FERENC GIMNÁZIUM KKFHÁZA	Grafika	0	0	23	0	23
Kiskunfélegyháza	közhasznú társaság	Kiskun Alapfokú Művészetoktatási Intézmény	MÓRA FERENC GIMNÁZIUM KKFHÁZA	Kürt	0	2	0	0	2
Kiskunfélegyháza	közhasznú társaság	Kiskun Alapfokú Művészetoktatási Intézmény	MÓRA FERENC GIMNÁZIUM KKFHÁZA	Magánének	0	26	0	0	26
Kiskunfélegyháza	közhasznú társaság	Kiskun Alapfokú Művészetoktatási Intézmény	MÓRA FERENC GIMNÁZIUM KKFHÁZA	Társastánc tanszak	207	0	0	0	207
Kiskunfélegyháza	közhasznú társaság	Kiskun Alapfokú Művészetoktatási Intézmény	MÓRA FERENC GIMNÁZIUM KKFHÁZA	Trombita	0	6	0	0	6
Kiskunfélegyháza	közhasznú társaság	Kiskun Alapfokú Művészetoktatási Intézmény	PLATÁN UTCAI ÁLTALÁNOS ISKOLA KKFHÁZA	Modern-kortárs tánc tanszak	44	0	0	0	44
Kiskunfélegyháza	közhasznú társaság	Kiskun Alapfokú Művészetoktatási Intézmény	PLATÁN UTCAI ÁLTALÁNOS ISKOLA KKFHÁZA	Színjáték tanszak	0	0	0	38	38
Kiskunfélegyháza	közhasznú társaság	Kiskun Alapfokú Művészetoktatási Intézmény	PLATÁN UTCAI ÁLTALÁNOS ISKOLA KKFHÁZA	Társastánc tanszak	18	0	0	0	18
Pálmonostora	közhasznú társaság	Kiskun Alapfokú Művészetoktatási Intézmény	GÁRDONYI GÉZA ÁLTALÁNOS ISKOLA PÁLMONOSTORA	Grafika	0	0	14	0	14
Pálmonostora	közhasznú társaság	Kiskun Alapfokú Művészetoktatási Intézmény	GÁRDONYI GÉZA ÁLTALÁNOS ISKOLA PÁLMONOSTORA	Kézműves	0	0	21	0	21
Pálmonostora	közhasznú társaság	Kiskun Alapfokú Művészetoktatási Intézmény	GÁRDONYI GÉZA ÁLTALÁNOS ISKOLA PÁLMONOSTORA	Néptánc tanszak	19	0	0	0	19
Pálmonostora	közhasznú társaság	Kiskun Alapfokú Művészetoktatási Intézmény	GÁRDONYI GÉZA ÁLTALÁNOS ISKOLA PÁLMONOSTORA	Társastánc tanszak	24	0	0	0	24
Petőfiszállás	közhasznú társaság	Kiskun Alapfokú Művészetoktatási Intézmény	PETŐFI SÁNDOR ÁLTALÁNOS ISKOLA	Furulya	0	10	0	0	10
Petőfiszállás	közhasznú társaság	Kiskun Alapfokú Művészetoktatási Intézmény	TÁNCTEREM PETŐFISZÁLLÁS	Néptánc tanszak	39	0	0	0	39

148.Melléklet Pedagógus adatok

Település	Fenntartó	Intézmény	Tanuló összesen	Pedagógus munkaidő szerint			Pedagógus végzettség szerint	
				teljes	rész	óraadó	szakképzett	szakképzettség nélkül
Bugac	közhasznú társaság	Kiskun Alapfokú Művészetoktatási Intézmény	139	0	0	1	0	0
Gátér	közhasznú társaság	Kiskun Alapfokú Művészetoktatási Intézmény	36				0	0
Kiskunfélegyháza	állami szerv	KISKUNFÉLEGYHÁZI TÖBBCÉLÚ KÖZÖS IGAZGATÁSÚ KÖZOKTATÁSI INTÉZMÉNY - ÁLTALÁNOS ISKOLA, ALAPFOKÚ MŰVÉSZETOKTATÁSI INTÉZMÉNY ÉS EGYSÉGES PEDAGÓGIAI SZAKSZOLGÁLAT	352	17	6	1	18	0
Kiskunfélegyháza	közhasznú társaság	Kiskun Alapfokú Művészetoktatási Intézmény	670	4	1	7	0	0
Pálmonostora	közhasznú társaság	Kiskun Alapfokú Művészetoktatási Intézmény	78	0	0	1	0	0
Petőfiszállás	közhasznú társaság	Kiskun Alapfokú Művészetoktatási Intézmény	49	1	0	0	0	0

149.Melléklet Tanulói létszámadatok I.

Település	Fenntartó	Intézmény	Feladat-ellátási hely	Tanulók száma	Integráltan oktatott tanulók		Hátrányos helyzetű tanulók		Halmozottan hátrányos helyzetű tanulók		Bejáró tanulók
					fő	%	fő	%	fő	%	
Kiskunfélegyháza	Klebelsberg Intézményfenntartó Központ	Kiskunfélegyházi Középiskola,Szakiskola, Speciális Szakiskola és Kollégium	Kossuth Gimnázium	230	1	0,43	14	6,09	0	0,00	146
Kiskunfélegyháza	Klebelsberg Intézményfenntartó Központ	Móra Ferenc Gimnázium	Móra Ferenc Gimnázium Kiskunfélegyháza, Kossuth Lajos utca 9	1339	6	0,45	38	2,84	3	0,22	608
Kiskunfélegyháza	Miasszonyunkról Nevezett Kalocsai Iskolánővérek Társulata	Constantinum Katolikus Napközi Otthonos Óvoda, Általános Iskola, Gimnázium, Szakközép- és Szakiskola, Kollégium	Constantinum Katolikus Gimnázium	189	12	6,35	50	26,46	5	2,65	142

150.Melléklet Tanulói létszámadatok II.

Település	Fenntartó	Intézmény	Feladat-ellátási hely	5. évfolyam		6. évfolyam		7. évfolyam		8. évfolyam		9. évfolyam		10. évfolyam		11. évfolyam		12. évfolyam		13. évfolyam		összesen		4 éves felnőttoktatás nappali munkarendben		4 éves felnőttoktatás esti munkarendben		4 éves felnőttoktatás levelező munkarendben		4 éves felnőttoktatás sajátos munkarendben	
				fő	oszt.	fő	oszt.	fő	oszt.	fő	oszt.	fő	oszt.	fő	oszt.	fő	oszt.	fő	oszt.	fő	oszt.	fő	oszt.	fő	csop.	fő	csop.	fő	csop.	fő	csop.
Kiskunfélegyháza	Klebelsberg Intézményfenntartó Központ	Kiskunfélegyházi Középiskola,Szakiskola, Speciális Szakiskola és Kollégium	Kossuth Gimnázium	0	0	0	0	0	0	0	0	0	0	118	3	60	3	52	3	0	0	230	9	0	0	170	6	0	0	0	0
Kiskunfélegyháza	Klebelsberg Intézményfenntartó Központ	Móra Ferenc Gimnázium	Móra Ferenc Gimnázium Kiskunfélegyháza, Kossuth Lajos utca 9	0	0	0	0	19	1	27	1	127	4	315	8	399	8	433	10	19	1	1339	33	0	0	0	0	722	12	0	0
Kiskunfélegyháza	Miasszonyunkról Nevezett Kalocsai Iskolánővérek Társulata	Constantinum Katolikus Napközi Otthonos Óvoda, Általános Iskola, Gimnázium, Szakközép- és Szakiskola, Kollégium	Constantinum Katolikus Gimnázium	0	0	0	0	0	0	0	0	31	2	63	3	60	3	35	2	0	0	189	10	0	0	0	0	0	0	0	0

151.Melléklet Pedagógus létszámadatok II.

Település	Fenntartó	Intézmény	Feladat-ellátási hely	Főállású pedagógus	Főállású pedagógus életkor szerint									
					<25 év	25-29 év	30-34 év	35-39 év	40-44 év	45-49 év	50-54 év	55-59 év	60-64 év	65< év
Kiskunfélegyháza	Klebelsberg Intézményfenntartó Központ	Kiskunfélegyházi Középiskola,Szakiskola, Speciális Szakiskola és Kollégium	Kossuth Gimnázium	12	0	1	1	5	3	1	0	1	0	0
Kiskunfélegyháza	Klebelsberg Intézményfenntartó Központ	Móra Ferenc Gimnázium	Móra Ferenc Gimnázium Kiskunfélegyháza, Kossuth Lajos utca 9	44	0	1	8	9	6	7	5	7	1	0
Kiskunfélegyháza	Miasszonyunkról Nevezett Kalocsai Iskolanővérek Társulata	Constantinum Katolikus Napközi Otthonos Óvoda, Általános Iskola, Gimnázium, Szakközép- és Szakiskola, Kollégium	Constantinum Katolikus Gimnázium	14	0	5	1	2	3	1	1	0	1	0

152.Melléklet Pedagógus létszámadatok I.

Település	Fenntartó	Intézmény	Feladat-ellátási hely	Főállású pedagógus	Pedagógus munkaidő szerint			Pedagógus végzettség						Nevelő és oktató munkát segítő	
					teljes	rész	óraadó	középiskolai tanár	Általános iskolai tanár	Gyógypedagógus	Szakoktató	Pedagógusképesítéssel rendelkező, egyéb felsőfokú végzettségű	Képesítés nélküli	teljes	rész
Kiskunfélegyháza	Klebelsberg Intézményfenntartó Központ	Kiskunfélegyházi Középiskola, Szakiskola, Speciális Szakiskola és Kollégium	Kossuth Gimnázium		12	0	0								
Kiskunfélegyháza	Klebelsberg Intézményfenntartó Központ	Móra Ferenc Gimnázium	Móra Ferenc Gimnázium Kiskunfélegyháza, Kossuth Lajos utca 9		43	1	0								
Kiskunfélegyháza	Miasszonyunkról Nevezett Kalocsai Iskolánővérek Társulata	Constantinum Katolikus Napközi Otthonos Óvoda, Általános Iskola, Gimnázium, Szakközép- és Szakiskola, Kollégium	Constantinum Katolikus Gimnázium		12	2	0								

153.Melléklet Kihasznátsági mutatók

Település	Fenntartó	Intézmény	Feladat-ellátási hely	Főállású pedagógus	Tanulók száma	Bejáró tanulók	Osztályok száma	Tanuló/ pedagógus	Tanuló/osztály	Épület kapacitás	Kihasznátság %
Kiskunfélegyháza	Klebelsberg Intézményfenntartó Központ	Móra Ferenc Gimnázium	Móra Ferenc Gimnázium Kiskunfélegyháza, Kossuth Lajos utca 9	44	1339	608	33	30,43	40,58	950	1,41
Kiskunfélegyháza	Miasszonyunkról Nevezett Kalocsai Iskolánővérek Társulata	Constantinum Katolikus Napközi Otthonos Óvoda, Általános Iskola, Gimnázium, Szakközép- és Szakiskola, Kollégium	Constantinum Katolikus Gimnázium	14	189	142	10	13,50	18,90	245	0,77

154.Melléklet Épületjellemzők

Település	Fenntartó	Intézmény	Feladat-ellátási hely	Tanulók száma	Osztályok száma	Tantermek száma	Szaktanterem	Torna-terem	Torna-szoba
Kiskunfélegyháza	Klebelsberg Intézményfenntartó Központ	Móra Ferenc Gimnázium	Móra Ferenc Gimnázium Kiskunfélegyháza, Kossuth Lajos utca 9	1339	33	22	5	1	0
Kiskunfélegyháza	Miasszonyunkról Nevezett Kalocsai Iskolánővérek Társulata	Constantinum Katolikus Napközi Otthonos Óvoda, Általános Iskola, Gimnázium, Szakközép- és Szakiskola, Kollégium	Constantinum Katolikus Gimnázium	189	10	8	3	1	0

5.9 Kiskunhalas Járás adattáblái

155.Melléklet

Település neve	Óvodáskorúak száma (demográfia)	Ebből saját intézményben ellátottak száma	Saját intézmény(ek) maximális férőhelye összesen	Saját intézményben más településről bejáró ellátott	Más fenntartásában lévő intézményben ellátott	Ebből közoktatási megállapodás alapján ellátott	Ebből egyházi fenntartó intézményében	Egyéb ellátott	Ellátott óvodáskorúak aránya
Balotaszállás	75	52	74	0	0		0	0	69%
Harkakötöny	23	0	0	0	20		20	0	87%
Kelebia	91	65	125	2	0		0	0	74%
Kiskunhalas	1125	820	824	8	213		210	3	93%
Kisszállás	83	71	75	2	0		0	0	88%
Kunfehértó	69	57	90	3	0		0	0	87%
Pirtó	32	25	45	0	0		0	0	78%
Tompa	199	166	170	0	0		0	0	83%
Zsana	25	19	50	4	0		0	0	92%
Tankerület összesen	1722	1275	1453	19	233	0	230	3	89%

156.Melléklet

Település neve	Általános iskoláskorúak száma (demográfia)	Ebből a településen lévő állami intézményben ellátottak száma	A településen lévő állami intézmény(ek) maximális férőhelye összesen	A településen lévő állami intézményben más településről bejáró ellátott	A településen egyházi fenntartásában lévő intézményben ellátott	Más településen lévő állami intézményben ellátottak száma	Más településen egyházi fenntartásában lévő intézményben ellátott	Egyéb ellátott
Balotaszállás	145	0	0	0	0	20	22	25
Harkakötöny	60	0	0	0	48	9	5	6
Kelebia	260	227	300	4	0	38	7	12
Kiskunhalas	2240	1292	1732	106	780	81	26	54
Kisszállás	162	135	250	5	0	26	6	8
Kunfehértó	169	130	224	8	0	24	29	31
Pirtó	82	30	120	1	0	40	11	11
Tompa	386	305	400	3	0	54	15	21
Zsana	49	0	0	0	0	5	5	5
Tankerület összesen	3553	2119	3026	127	828	297	126	173

157.Melléklet Tanulói létszámadatok I- Integráltan oktatott, HH és HHH tanulók

Település	Fenntartó	Intézmény	Feladat-ellátási hely	Tanulók száma	Integráltan oktatott tanulók		Hátrányos helyzetű tanulók		Halmozottan hátrányos helyzetű tanulók		Bejáró tanulók
					fő	%	fő	%	fő	%	
Balotaszállás	A Art Stúdió Iskolafenntartó kiemelkedően Közhasznú Nonprofit Kft.	Táltos Tehetséggondozó Általános Iskola, Gimnázium, Szakképző Iskola és Alapfokú Művészetoktatási Intézmény	Balotaszállás ált.isk.	103	8	7,77	46	44,66	22	21,36	2
Harkakötöny	Szeged-Csanádi Egyházmegye	Szent Ágoston Katolikus Általános Iskola és Óvoda	Harkakötöny iskola	48	3	6,25	24	50,00	6	12,50	7
Kelebia	Klebelsberg Intézményfenntartó Központ	Farkas László Általános Iskola Kelebia	Feladatellátási hely	231	36	15,58	116	50,22	45	19,48	4
Kiskunhalas	Kalocsa-Kecskeméti Főegyházmegye	Szent József Katolikus Általános Iskola és Óvoda	Szent József Katolikus Általános Iskola és Óvoda	462	40	8,66	145	31,39	33	7,14	52
Kiskunhalas	Kiskunhalasi Református Egyházközség	Kiskunhalasi Református Kollégium Központi Általános Iskolája	Kiskunhalasi Református Kollégium Központi Általános Iskolája	318	22	6,92	185	58,18	78	24,53	20
Kiskunhalas	Klebelsberg Intézményfenntartó Központ	Bács-Kiskun Megyei Önkormányzat Általános Iskolája, Előkészítő Szakiskolája és Nevelési Tanácsadója	ÁLTALÁNOS ISKOLA	129	0	0,00	105	81,40	74	57,36	18
Kiskunhalas	Klebelsberg Intézményfenntartó Központ	Fazekas Gábor Utcai Általános Iskola	Feladatellátási hely	408	22	5,39	140	34,31	48	11,76	42
Kiskunhalas	Klebelsberg Intézményfenntartó Központ	Felsővárosi Általános Iskola	Felsővárosi Általános Iskola	551	30	5,44	183	33,21	77	13,97	40
Kiskunhalas	Klebelsberg Intézményfenntartó Központ	Kertvárosi Általános Iskola	Feladatellátási hely	310	22	7,10	177	57,10	104	33,55	6
Kisszállás	Klebelsberg Intézményfenntartó Központ	Sallai István Általános Iskola	Feladatellátási hely	140	15	10,71	84	60,00	36	25,71	5
Kunfehértó	Klebelsberg Intézményfenntartó Központ	Kunfehértói Általános Iskola és Napközi Otthon	Kunfehértói Általános Iskola és Napközi Otthon	138	17	12,32	42	30,43	0	0,00	8
Pirtó	Klebelsberg Intézményfenntartó Központ	Felsővárosi Általános Iskola	Pirtói Tagintézmény	31	4	12,90	11	35,48	5	16,13	1
Tompa	Klebelsberg Intézményfenntartó Központ	Szabó Dénes Általános Iskola	Feladatellátási hely iskola	308	27	8,77	131	42,53	54	17,53	3
Zsana	A Art Stúdió Iskolafenntartó kiemelkedően Közhasznú Nonprofit Kft.	Táltos Tehetséggondozó Általános Iskola, Gimnázium, Szakképző Iskola és Alapfokú Művészetoktatási Intézmény	Zsana ált. isk.	52	9	17,31	15	28,85	0	0,00	9

158.Melléklet Tanulói létszámadatok

Település	Fenntartó	Intézmény	Feladat-ellátási hely	1. évfolyam		2. évfolyam		3. évfolyam		4. évfolyam		5. évfolyam		6. évfolyam		7. évfolyam		8. évfolyam		Összevont osztály		összesen		Iskolaotthonos	
				fő	oszt.	fő	oszt.	fő	oszt.	fő	oszt.	fő	oszt.	fő	oszt.	fő	oszt.	fő	oszt.	fő	oszt.	fő	oszt.	fő	csop.
Balotaszállás	A Art Stúdió Iskolafenntartó kiemelkedően Közhasznú Nonprofit Kft.	Táltos Tehetséggondozó Általános Iskola, Gimnázium, Szakképző Iskola és Alapfokú Művészetoktatási Intézmény	Balotaszállás ált.isk.	8	1	14	1	13	1	16	1	17	1	17	1	8	1	10	1	0	0	103	8	51	4
Harkakötöny	Szeged-Csanádi Egyházmegye	Szent Ágoston Katolikus Általános Iskola és Óvoda	Harkakötöny iskola	4	1	6	1	7	1	6	1	5	1	5	1	6	1	9	1	0	0	48	8	0	0
Kelebia	Klebelsberg Intézményfenntartó Központ	Farkas László Általános Iskola Kelebia	Feladatellátási hely	28	2	17	1	31	2	33	2	31	2	29	2	20	1	42	2	0	0	231	14	0	0
Kiskunhalas	Kalocsa-Kecskeméti Főegyházmegye	Szent József Katolikus Általános Iskola és Óvoda	Szent József Katolikus Általános Iskola és Óvoda	40	2	73	3	85	4	74	3	57	2	60	3	37	2	36	2	0	0	462	21	181	9
Kiskunhalas	Kiskunhalasi Református Egyházközség	Kiskunhalasi Református Kollégium Központi Általános Iskolája	Kiskunhalasi Református Kollégium Központi Általános Iskolája	62	3	35	2	36	2	31	2	40	2	35	2	42	2	37	2	0	0	318	17	97	5

Település	Fenntartó	Intézmény	Feladat-ellátási hely	1. évfolyam		2. évfolyam		3. évfolyam		4. évfolyam		5. évfolyam		6. évfolyam		7. évfolyam		8. évfolyam		Összevont osztály		összesen		Iskolaotthonos	
				fő	oszt.	fő	oszt.	fő	oszt.	fő	oszt.	fő	oszt.	fő	oszt.	fő	oszt.	fő	oszt.	fő	oszt.	fő	oszt.	fő	csop.
Kiskunhalas	Klebelsberg Intézményfenntartó Központ	Bács-Kiskun Megyei Önkormányzat Általános Iskolája, Előkészítő Szakiskolája és Nevelési Tanácsadója	ÁLTALÁNOS ISKOLA	7	1	11	1	18	1	13	1	20	1	20	1	27	1	13	1	29	4	129	12	0	0
Kiskunhalas	Klebelsberg Intézményfenntartó Központ	Fazekas Gábor Utcai Általános Iskola	Feladatellátási hely	51	2	50	2	50	2	48	2	58	2	52	2	46	2	53	3	0	0	408	17	75	3
Kiskunhalas	Klebelsberg Intézményfenntartó Központ	Felsővárosi Általános Iskola	Felsővárosi Általános Iskola	65	3	71	3	61	3	78	3	71	3	83	3	62	3	60	3	0	0	551	24	136	6
Kiskunhalas	Klebelsberg Intézményfenntartó Központ	Kertvárosi Általános Iskola	Feladatellátási hely	42	2	37	2	37	2	45	2	46	2	35	2	33	2	35	2	0	0	310	16	0	0
Kisszállás	Klebelsberg Intézményfenntartó Központ	Sallai István Általános Iskola	Feladatellátási hely	16	1	20	1	16	1	20	1	18	1	20	1	20	1	10	1	0	0	140	8	0	0
Kunfehértó	Klebelsberg Intézményfenntartó Központ	Kunfehértói Általános Iskola és Napközi Otthon	Kunfehértói Általános Iskola és Napközi Otthon	13	1	14	1	18	1	20	1	21	1	16	1	20	1	16	1	0	0	138	8	0	0
Pirtó	Klebelsberg Intézményfenntartó Központ	Felsővárosi Általános Iskola	Pirtói Tagintézmény	7	1	9	1	8	1	7	1	0	0	0	0	0	0	0	0	0	0	31	4	0	0
Tompa	Klebelsberg Intézményfenntartó Központ	Szabó Dénes Általános Iskola	Feladatellátási hely iskola	38	2	44	2	30	2	47	2	41	2	32	2	34	2	42	2	0	0	308	16	0	0
Zsana	A Art Stúdió Iskolafenntartó kiemelkedően Közhasznú Nonprofit Kft.	Táltos Tehetséggondozó Általános Iskola, Gimnázium, Szakképző Iskola és Alapfokú Művészetoktatási Intézmény	Zsana ált. isk.	5	1	8	1	9	1	4	1	6	1	7	1	7	1	6	1	0	0	52	8	26	4

159.Melléklet Tanulói létszámadatok III.

Település	Fenntartó	Intézmény	Feladat-ellátási hely	Nemzetiségi nyelv	Nemzetiségi oktatás típusa	1. évfolyam	2. évfolyam	3. évfolyam	4. évfolyam	5. évfolyam	6. évfolyam	7. évfolyam	8. évfolyam	Osztályok száma	összesen
						fő	fő	fő	fő	fő	fő	fő	fő		
Kiskunhalas	Kalocsa-Kecskeméti Főegyházmegye	Szent József Katolikus Általános Iskola és Óvoda	Szent József Katolikus Általános Iskola és Óvoda	nemzetiségi német	Nyelvoktató	11	23	18	17	0	0	0	0	0	69
Kiskunhalas	Klebelsberg Intézményfenntartó Központ	Felsővárosi Általános Iskola	Felsővárosi Általános Iskola	nemzetiségi német	Nyelvoktató	25	24	22	23	27	20	23	17	0	181

160.Melléklet Kihasználtsági mutatók

Település	Fenntartó	Intézmény	Feladat-ellátási hely	Főállású pedagógus	Tanulók száma	Osztályok száma	Tanuló/ pedagógus	Tanuló/osztály	Épület kapacitás	Kihasználtság %
Balotaszállás	A Art Stúdió Iskolafenntartó kiemelkedően Közhasznú Nonprofit Kft.	Táltos Tehetséggondozó Általános Iskola, Gimnázium, Szakképző Iskola és Alapfokú Művészetoktatási Intézmény	Balotaszállás ált.isk.	11	103	8	9,36	12,88	200	0,52
Harkakötöny	Szeged-Csanádi Egyházmegye	Szent Ágoston Katolikus Általános Iskola és Óvoda	Harkakötöny iskola	11	48	8	4,36	6,00	96	0,50
Kelebia	Klebelsberg Intézményfenntartó Központ	Farkas László Általános Iskola Kelebia	Feladatellátási hely	19	231	14	12,16	16,50	300	0,77
Kiskunhalas	Kalocsa-Kecskeméti Főegyházmegye	Szent József Katolikus Általános Iskola és Óvoda	Szent József Katolikus Általános Iskola és Óvoda	46	462	21	10,04	22,00	660	0,70
Kiskunhalas	Kiskunhalasi Református Egyházközség	Kiskunhalasi Református Kollégium Központi Általános Iskolája	Kiskunhalasi Református Kollégium Központi Általános Iskolája	34	318	17	9,35	18,71	410	0,78
Kiskunhalas	Klebelsberg Intézményfenntartó Központ	Bács-Kiskun Megyei Önkormányzat Általános Iskolája, Előkészítő Szakiskolája és Nevelési Tanácsadója	ÁLTALÁNOS ISKOLA	24	129	12	5,38	10,75	224	0,58

Település	Fenntartó	Intézmény	Feladat-ellátási hely	Főállású pedagógus	Tanulók száma	Osztályok száma	Tanuló/ pedagógus	Tanuló/osztály	Épület kapacitás	Kihasználtság %
Kiskunhalas	Klebensberg Intézményfenntartó Központ	Fazekas Gábor Utcai Általános Iskola	Feladatellátási hely	36	408	17	11,33	24,00	444	0,92
Kiskunhalas	Klebensberg Intézményfenntartó Központ	Felsővárosi Általános Iskola	Felsővárosi Általános Iskola	51	551	24	10,80	22,96	649	0,85
Kiskunhalas	Klebensberg Intézményfenntartó Központ	Kertvárosi Általános Iskola	Feladatellátási hely	32	310	16	9,69	19,38	415	0,75
Kisszállás	Klebensberg Intézményfenntartó Központ	Sallai István Általános Iskola	Feladatellátási hely	14	140	8	10,00	17,50	250	0,56
Kunfehértó	Klebensberg Intézményfenntartó Központ	Kunfehértói Általános Iskola és Napközi Otthon	Kunfehértói Általános Iskola és Napközi Otthon	18	138	8	7,67	17,25	224	0,62
Pirtó	Klebensberg Intézményfenntartó Központ	Felsővárosi Általános Iskola	Pirtói Tagintézmény	6	31	4	5,17	7,75	120	0,26
Tompa	Klebensberg Intézményfenntartó Központ	Szabó Dénes Általános Iskola	Feladatellátási hely iskola	28	308	16	11,00	19,25	400	0,77
Zsana	A Art Stúdió Iskolafenntartó kiemelkedően Közhasznú Nonprofit Kft.	Táltos Tehetséggondozó Általános Iskola, Gimnázium, Szakképző Iskola és Alapfokú Művészetoktatási Intézmény	Zsana ált. isk.	10	52	8	5,20	6,50	120	0,43

161.Melléklet Épületjellemzők

Település	Fenntartó	Intézmény	Feladat-ellátási hely	Tanulók száma	Osztályok száma	Tantermek száma	Szaktanterem	Torna-terem	Torna-szoba
Balotaszállás	A Art Stúdió Iskolafenntartó kiemelkedően Közhasznú Nonprofit Kft.	Táltos Tehetséggondozó Általános Iskola, Gimnázium, Szakképző Iskola és Alapfokú Művészetoktatási Intézmény	Balotaszállás ált.isk.	103	8	7	4	0	0
Harkakötöny	Szeged-Csanádi Egyházmegye	Szent Ágoston Katolikus Általános Iskola és Óvoda	Harkakötöny iskola	48	8	8	1	0	0
Kelebia	Klebensberg Intézményfenntartó Központ	Farkas László Általános Iskola Kelebia	Feladatellátási hely	231	14	7	7	1	0
Kiskunhalas	Kalocsa-Kecskeméti Főegyházmegye	Szent József Katolikus Általános Iskola és Óvoda	Szent József Katolikus Általános Iskola és Óvoda	462	21	21	5	1	1
Kiskunhalas	Kiskunhalasi Református Egyházközség	Kiskunhalasi Református Kollégium Központi Általános Iskolája	Kiskunhalasi Református Kollégium Központi Általános Iskolája	318	17	14	7	1	1
Kiskunhalas	Klebensberg Intézményfenntartó Központ	Bács-Kiskun Megyei Önkormányzat Általános Iskolája, Előkészítő Szakiskolája és Nevelési Tanácsadója	ÁLTALÁNOS ISKOLA	129	12	12	2	0	1
Kiskunhalas	Klebensberg Intézményfenntartó Központ	Fazekas Gábor Utcai Általános Iskola	Feladatellátási hely	408	17	12	7	2	1
Kiskunhalas	Klebensberg Intézményfenntartó Központ	Felsővárosi Általános Iskola	Felsővárosi Általános Iskola	551	24	24	12	1	1
Kiskunhalas	Klebensberg Intézményfenntartó Központ	Kertvárosi Általános Iskola	Feladatellátási hely	310	16	16	3	1	0
Kisszállás	Klebensberg Intézményfenntartó Központ	Sallai István Általános Iskola	Feladatellátási hely	140	8	4	9	1	1
Kunfehértó	Klebensberg Intézményfenntartó Központ	Kunfehértói Általános Iskola és Napközi Otthon	Kunfehértói Általános Iskola és Napközi Otthon	138	8	10	3	1	0
Pirtó	Klebensberg Intézményfenntartó Központ	Felsővárosi Általános Iskola	Pirtói Tagintézmény	31	4	8	0	1	0
Tompa	Klebensberg Intézményfenntartó Központ	Szabó Dénes Általános Iskola	Feladatellátási hely iskola	308	16	9	11	2	0
Zsana	A Art Stúdió Iskolafenntartó kiemelkedően Közhasznú Nonprofit Kft.	Táltos Tehetséggondozó Általános Iskola, Gimnázium, Szakképző Iskola és Alapfokú Művészetoktatási Intézmény	Zsana ált. isk.	52	8	4	6	0	1

162.Melléklet Pedagógus létszámadatok														
Település	Fenntartó	Intézmény	Feladat-ellátási hely	Főállású pedagógus	Főállású pedagógus életkor szerint									
					<25 év	25-29 év	30-34 év	35-39 év	40-44 év	45-49 év	50-54 év	55-59 év	60-64 év	65< év
Balotaszállás	A Art Stúdió Iskolafenntartó kiemelkedően Közhasznú Nonprofit Kft.	Táltos Tehetséggondozó Általános Iskola, Gimnázium, Szakképző Iskola és Alapfokú Művészetoktatási Intézmény	Balotaszállás ált.isk.	11	0	1	1	5	2	1	1	0	0	0
Harkakötöny	Szeged-Csanádi Egyházmegye	Szent Ágoston Katolikus Általános Iskola és Óvoda	Harkakötöny iskola	11	0	1	2	0	0	5	1	2	0	0
Kelebia	Klebelsberg Intézményfenntartó Központ	Farkas László Általános Iskola Kelebia	Feladatellátási hely	19	0	2	2	1	2	3	2	7	0	0
Kiskunhalas	Kalocsa-Kecskeméti Főegyházmegye	Szent József Katolikus Általános Iskola és Óvoda	Szent József Katolikus Általános Iskola és Óvoda	46	3	5	3	9	5	11	6	4	0	0
Kiskunhalas	Kiskunhalasi Református Egyházközség	Kiskunhalasi Református Kollégium Központi Általános Iskolája	Kiskunhalasi Református Kollégium Központi Általános Iskolája	34	0	1	2	5	8	7	6	3	1	1
Kiskunhalas	Klebelsberg Intézményfenntartó Központ	Bács-Kiskun Megyei Önkormányzat Általános Iskolája, Előkészítő Szakiskolája és Nevelési Tanácsadója	ÁLTALÁNOS ISKOLA	24	0	1	2	3	2	4	7	5	0	0
Kiskunhalas	Klebelsberg Intézményfenntartó Központ	Fazekas Gábor Utcai Általános Iskola	Feladatellátási hely	36	0	0	1	4	3	12	9	7	0	0
Kiskunhalas	Klebelsberg Intézményfenntartó Központ	Felsővárosi Általános Iskola	Felsővárosi Általános Iskola	51	0	3	5	6	10	7	13	6	1	0
Kiskunhalas	Klebelsberg Intézményfenntartó Központ	Kertvárosi Általános Iskola	Feladatellátási hely	32	0	2	4	3	6	5	7	4	1	0
Kisszállás	Klebelsberg Intézményfenntartó Központ	Sallai István Általános Iskola	Feladatellátási hely	14	1	0	3	0	0	2	4	4	0	0
Kunfehértó	Klebelsberg Intézményfenntartó Központ	Kunfehértói Általános Iskola és Napközi Otthon	Kunfehértói Általános Iskola és Napközi Otthon	18	0	3	3	5	2	1	3	1	0	0
Pirtó	Klebelsberg Intézményfenntartó Központ	Felsővárosi Általános Iskola	Pirtói Tagintézmény	6	0	0	0	2	1	2	1	0	0	0
Tompa	Klebelsberg Intézményfenntartó Központ	Szabó Dénes Általános Iskola	Feladatellátási hely iskola	28	0	3	8	5	3	4	3	2	0	0
Zsana	A Art Stúdió Iskolafenntartó kiemelkedően Közhasznú Nonprofit Kft.	Táltos Tehetséggondozó Általános Iskola, Gimnázium, Szakképző Iskola és Alapfokú Művészetoktatási Intézmény	Zsana ált. isk.	10	1	1	1	0	3	0	1	3	0	0

163.Melléklet Pedagógus létszámadatok																	
Település	Fenntartó	Intézmény	Feladat-ellátási hely	Főállású pedagógus	Pedagógus munkaidő szerint			Pedagógus végzettség								Nevelő és oktató munkát segítő	
					teljes	rész	óraadó	középiskolai tanár	Általános iskolai tanár	Tanító	Tanító speciális képesítéssel	Gyógypedagógus	Szakoktató	Pedagógusképesítéssel rendelkező, egyéb felsőfokú végzettségű	Képesítés nélküli	teljes	rész
Balotaszállás	A Art Stúdió Iskolafenntartó kiemelkedően Közhasznú Nonprofit Kft.	Táltos Tehetséggondozó Általános Iskola, Gimnázium, Szakképző Iskola és Alapfokú Művészetoktatási Intézmény	Balotaszállás ált.isk.	11	9	2	0	2	5	4	0	0	0	0	0		
Harkakötöny	Szeged-Csanádi Egyházmegye	Szent Ágoston Katolikus Általános Iskola és Óvoda	Harkakötöny iskola	11	10	1	2	1	6	0	4	0	0	0	0		
Kelebia	Klebelsberg Intézményfenntartó Központ	Farkas László Általános Iskola Kelebia	Feladatellátási hely	19	18	1	2	3	8	7	0	1	0	0	0		

Település	Fenntartó	Intézmény	Feladat-ellátási hely	Főállású pedagógus	Pedagógus munkaidő szerint			Pedagógus végzettség								Nevelő és oktató munkát segítő	
					teljes	rész	óraadó	középiskolai tanár	Általános iskolai tanár	Tanító	Tanító speciális képzéssel	Gyógypedagógus	Szakoktató	Pedagógusképzéssel rendelkező, egyéb felsőfokú végzettségű	Képesítés nélküli	teljes	rész
Kiskunhalas	Kalocsa-Kecskeméti Főegyházmegye	Szent József Katolikus Általános Iskola és Óvoda	Szent József Katolikus Általános Iskola és Óvoda	46	42	4	1	5	15	0	23	1	0	0	2	0	2
Kiskunhalas	Kiskunhalasi Református Egyházközség	Kiskunhalasi Református Kollégium Központi Általános Iskolája	Kiskunhalasi Református Kollégium Központi Általános Iskolája	34	32	2	4	0	16	16	0	2	0	0	0		
Kiskunhalas	Klebelsberg Intézményfenntartó Központ	Bács-Kiskun Megyei Önkormányzat Általános Iskolája, Előkészítő Szakiskolája és Nevelési Tanácsadója	ÁLTALÁNOS ISKOLA	24	23	1	0	0	6	0	0	17	0	1	0	2	0
Kiskunhalas	Klebelsberg Intézményfenntartó Központ	Fazekas Gábor Utcai Általános Iskola	Feladatellátási hely	36	32	4	0	3	15	2	14	2	0	0	0	0	3
Kiskunhalas	Klebelsberg Intézményfenntartó Központ	Felsővárosi Általános Iskola	Felsővárosi Általános Iskola	51	51	0	4	2	21	2	25	1	0	0	0	1	2
Kiskunhalas	Klebelsberg Intézményfenntartó Központ	Kertvárosi Általános Iskola	Feladatellátási hely	32	31	1	2	1	15	11	3	2	0	0	0	1	0
Kisszállás	Klebelsberg Intézményfenntartó Központ	Sallai István Általános Iskola	Feladatellátási hely	14	10	4	0	1	8	0	5	0	0	0	0		
Kunfehértó	Klebelsberg Intézményfenntartó Központ	Kunfehértói Általános Iskola és Napközi Otthon	Kunfehértói Általános Iskola és Napközi Otthon	18	16	2	2	2	8	0	7	0	0	1	0	0	1
Pirtó	Klebelsberg Intézményfenntartó Központ	Felsővárosi Általános Iskola	Pirtói Tagintézmény	6	5	1	0	2	1	0	2	1	0	0	0		
Tompa	Klebelsberg Intézményfenntartó Központ	Szabó Dénes Általános Iskola	Feladatellátási hely iskola	28	27	1	1	4	14	10	0	0	0	0	0	0	1
Zsana	A Art Stúdió Iskolafenntartó kiemelkedően Közhasznú Nonprofit Kft.	Táltos Tehetséggondozó Általános Iskola, Gimnázium, Szakképző Iskola és Alapfokú Művészetoktatási Intézmény	Zsana ált. isk.	10	9	1	1	0	5	5	0	0	0	0	0		

164.Melléklet Tanulói létszámadatok

Település	Fenntartó	Intézmény	Feladat-ellátási hely	Tanszak	Tanulók száma művészeti áganként				Tanuló összesen
					táncművészet	zeneművészet	képző- és iparművészet	szín- és bábművészet	
Balotaszállás	korlátolt felelősségű társaság	Táltos Tehetséggondozó Általános Iskola, Gimnázium, Szakképző Iskola és Alapfokú Művészetoktatási Intézmény	Táltos Iskola - Balotaszállás	Festészet	0	0	101	0	101
Kelebia	alapítvány	Felső-Bácskai Alapfokú Művészeti Iskola	Kelebiai kihelyezett tag.	Néptánc tanszak	150	0	0	0	150
Kiskunhalas	alapítvány	Cogito Általános Művelődési Központ	Feladatellátási hely: Kiskunhalas	Furulya	0	27	0	0	27
Kiskunhalas	alapítvány	Cogito Általános Művelődési Központ	Feladatellátási hely: Kiskunhalas	Népi ének	0	1	0	0	1
Kiskunhalas	állami szerv	Bács-Kiskun Megyei Önkormányzat Kiskunhalasi Alapfokú Művészetoktatási Intézménye	1.sz. telephely: Néptánc-ház	Néptánc tanszak	33	0	0	0	33
Kiskunhalas	állami szerv	Bács-Kiskun Megyei Önkormányzat Kiskunhalasi Alapfokú Művészetoktatási Intézménye	2.sz.telephely: Kertvárosi Általános Iskola	Festészet	0	0	18	0	18

Település	Fenntartó	Intézmény	Feladat-ellátási hely	Tanszak	Tanulók száma művészeti áganként				Tanuló összesen
					táncművészet	zeneművészet	képző- és iparművészet	szín- és bábművészet	
Kiskunhalas	állami szerv	Bács-Kiskun Megyei Önkormányzat Kiskunhalasi Alapfokú Művészetoktatási Intézménye	2.sz.telephely: Kertvárosi Általános Iskola	Néptánc tanszak	39	0	0	0	39
Kiskunhalas	állami szerv	Bács-Kiskun Megyei Önkormányzat Kiskunhalasi Alapfokú Művészetoktatási Intézménye	3.sz. telephely: Kiskunhalasi Református Kollégium Központi Általános Iskolája	Főttanszak Zeneelmélet	0	15	0	0	15
Kiskunhalas	állami szerv	Bács-Kiskun Megyei Önkormányzat Kiskunhalasi Alapfokú Művészetoktatási Intézménye	4. sz. telephely: Fazekas G. Utcai Ált. Iskola	Kézműves	0	0	28	0	28
Kiskunhalas	állami szerv	Bács-Kiskun Megyei Önkormányzat Kiskunhalasi Alapfokú Művészetoktatási Intézménye	4. sz. telephely: Fazekas G. Utcai Ált. Iskola	Társastánc tanszak	76	0	0	0	76
Kiskunhalas	állami szerv	Bács-Kiskun Megyei Önkormányzat Kiskunhalasi Alapfokú Művészetoktatási Intézménye	5.sz. telephely: Vári Szabó I. Szakközépiskola, Szakiskola és Kollégium	Színjáték tanszak	0	0	0	42	42
Kiskunhalas	állami szerv	Bács-Kiskun Megyei Önkormányzat Kiskunhalasi Alapfokú Művészetoktatási Intézménye	8.sz.telephely: Felsővárosi Általános Iskola	Főttanszak Zeneelmélet	0	15	0	0	15
Kiskunhalas	állami szerv	Bács-Kiskun Megyei Önkormányzat Kiskunhalasi Alapfokú Művészetoktatási Intézménye	Székhely: Kiskunhalasi Alapfokú Művészetoktatási Intézmény	Főttanszak Szolfézs	0	20	0	0	20
Kiskunhalas	állami szerv	Bács-Kiskun Megyei Önkormányzat Kiskunhalasi Alapfokú Művészetoktatási Intézménye	Székhely: Kiskunhalasi Alapfokú Művészetoktatási Intézmény	Furulya	0	39	0	0	39
Kiskunhalas	állami szerv	Bács-Kiskun Megyei Önkormányzat Kiskunhalasi Alapfokú Művészetoktatási Intézménye	Székhely: Kiskunhalasi Alapfokú Művészetoktatási Intézmény	Fuvola	0	19	0	0	19
Kiskunhalas	állami szerv	Bács-Kiskun Megyei Önkormányzat Kiskunhalasi Alapfokú Művészetoktatási Intézménye	Székhely: Kiskunhalasi Alapfokú Művészetoktatási Intézmény	Gordonka	0	7	0	0	7
Kiskunhalas	állami szerv	Bács-Kiskun Megyei Önkormányzat Kiskunhalasi Alapfokú Művészetoktatási Intézménye	Székhely: Kiskunhalasi Alapfokú Művészetoktatási Intézmény	Harsona	0	1	0	0	1
Kiskunhalas	állami szerv	Bács-Kiskun Megyei Önkormányzat Kiskunhalasi Alapfokú Művészetoktatási Intézménye	Székhely: Kiskunhalasi Alapfokú Művészetoktatási Intézmény	Hegedű	0	37	0	0	37
Kiskunhalas	állami szerv	Bács-Kiskun Megyei Önkormányzat Kiskunhalasi Alapfokú Művészetoktatási Intézménye	Székhely: Kiskunhalasi Alapfokú Művészetoktatási Intézmény	Klarinét	0	5	0	0	5
Kiskunhalas	állami szerv	Bács-Kiskun Megyei Önkormányzat Kiskunhalasi Alapfokú Művészetoktatási Intézménye	Székhely: Kiskunhalasi Alapfokú Művészetoktatási Intézmény	Kürt	0	6	0	0	6

Település	Fenntartó	Intézmény	Feladat-ellátási hely	Tanszak	Tanulók száma művészeti áganként				Tanuló összesen
					táncművészet	zeneművészet	képző- és iparművészet	szín- és bábművészet	
Kiskunhalas	állami szerv	Bács-Kiskun Megyei Önkormányzat Kiskunhalasi Alapfokú Művészetoktatási Intézménye	Székhely: Kiskunhalasi Alapfokú Művészetoktatási Intézmény	Magánének	0	18	0	0	18
Kiskunhalas	állami szerv	Bács-Kiskun Megyei Önkormányzat Kiskunhalasi Alapfokú Művészetoktatási Intézménye	Székhely: Kiskunhalasi Alapfokú Művészetoktatási Intézmény	Szaxofon	0	11	0	0	11
Kiskunhalas	állami szerv	Bács-Kiskun Megyei Önkormányzat Kiskunhalasi Alapfokú Művészetoktatási Intézménye	Székhely: Kiskunhalasi Alapfokú Művészetoktatási Intézmény	Szintetizátor-keyboard tanszak	0	18	0	0	18
Kiskunhalas	állami szerv	Bács-Kiskun Megyei Önkormányzat Kiskunhalasi Alapfokú Művészetoktatási Intézménye	Székhely: Kiskunhalasi Alapfokú Művészetoktatási Intézmény	Trombita	0	11	0	0	11
Kiskunhalas	állami szerv	Bács-Kiskun Megyei Önkormányzat Kiskunhalasi Alapfokú Művészetoktatási Intézménye	Székhely: Kiskunhalasi Alapfokú Művészetoktatási Intézmény	Tuba	0	1	0	0	1
Kiskunhalas	állami szerv	Bács-Kiskun Megyei Önkormányzat Kiskunhalasi Alapfokú Művészetoktatási Intézménye	Székhely: Kiskunhalasi Alapfokú Művészetoktatási Intézmény	Zongora	0	83	0	0	83
Kunfehértó	alapítvány	Felső-Bácskai Alapfokú Művészeti Iskola	Kunfehértói kih tagozat	Néptánc tanszak	131	0	0	0	131
Zsana	korlátolt felelősségű társaság	Táltos Tehetséggondozó Általános Iskola, Gimnázium, Szakképző Iskola és Alapfokú Művészetoktatási Intézmény	Táltos Iskola - Zsana	Festészet	0	0	52	0	52

165.Melléklet Pedagógus adatok

Település	Fenntartó	Intézmény	Tanuló összesen	Pedagógus munkaidő szerint			Pedagógus végzettség szerint	
				teljes	rész	óraadó	szakképzett	szakképzettség nélkül
Balotaszállás	korlátolt felelősségű társaság	Táltos Tehetséggondozó Általános Iskola, Gimnázium, Szakképző Iskola és Alapfokú Művészetoktatási Intézmény	101	0	2	0	2	0
Kelebia	alapítvány	Felső-Bácskai Alapfokú Művészeti Iskola	150				0	0
Kiskunhalas	alapítvány	Cogito Általános Művelődési Központ	28	1	0	0	1	0
Kiskunhalas	állami szerv	Bács-Kiskun Megyei Önkormányzat Kiskunhalasi Alapfokú Művészetoktatási Intézménye	542	15	4	7	20	0
Kunfehértó	alapítvány	Felső-Bácskai Alapfokú Művészeti Iskola	131				0	0
Zsana	korlátolt felelősségű társaság	Táltos Tehetséggondozó Általános Iskola, Gimnázium, Szakképző Iskola és Alapfokú Művészetoktatási Intézmény	52	0	2	0	2	0

166.Melléklet Tanulói létszámadatok I.

Település	Fenntartó	Intézmény	Feladat-ellátási hely	Tanulók száma	Integráltan oktatott tanulók		Hátrányos helyzetű tanulók		Halmozottan hátrányos helyzetű tanulók		Bejáró tanulók
					fő	%	fő	%	fő	%	

Kiskunhalas	Kiskunhalasi Református Egyházközség	Kiskunhalasi Református Kollégium Szilády Áron Gimnáziuma	Feladatellátási hely	724	3	0,41	0	0,00	0	0,00	273
Kiskunhalas	Klebelsberg Intézményfenntartó Központ	Bibó István Gimnázium	Bibó István Gimnázium	554	2	0,36	47	8,48	2	0,36	249

167.Melléklet Tanulói létszámadatok II.

Település	Fenntartó	Intézmény	Feladat-ellátási hely	5. évfolyam		6. évfolyam		7. évfolyam		8. évfolyam		9. évfolyam		10. évfolyam		11. évfolyam		12. évfolyam		13. évfolyam		összesen		4 éves felnőttoktatás nappali munkarendben		4 éves felnőttoktatás esti munkarendben		4 éves felnőttoktatás levelező munkarendben		4 éves felnőttoktatás sajátos munkarendben	
				fő	oszt.	fő	oszt.	fő	oszt.	fő	oszt.	fő	oszt.	fő	oszt.	fő	oszt.	fő	oszt.	fő	oszt.	fő	oszt.	fő	csop.	fő	csop.	fő	csop.	fő	csop.
Kiskunhalas	Kiskunhalasi Református Egyházközség	Kiskunhalasi Református Kollégium Szilády Áron Gimnáziuma	Feladatellátási hely	50	2	64	2	64	2	50	2	113	4	131	4	130	4	96	3	26	1	724	24	0	0	0	0	164	4	0	0
Kiskunhalas	Klebelsberg Intézményfenntartó Központ	Bibó István Gimnázium	Bibó István Gimnázium	0	0	0	0	37	1	35	1	112	4	113	4	134	4	123	4	0	0	554	18	0	0	0	0	0	0	0	0

168.Melléklet Pedagógus létszámadatok II.

Település	Fenntartó	Intézmény	Feladat-ellátási hely	Főállású pedagógus	Főállású pedagógus életkor szerint									
					<25 év	25-29 év	30-34 év	35-39 év	40-44 év	45-49 év	50-54 év	55-59 év	60-64 év	65< év
Kiskunhalas	Kiskunhalasi Református Egyházközség	Kiskunhalasi Református Kollégium Szilády Áron Gimnáziuma	Feladatellátási hely	54	1	4	3	5	15	16	2	4	2	2
Kiskunhalas	Klebelsberg Intézményfenntartó Központ	Bibó István Gimnázium	Bibó István Gimnázium	40	0	2	8	4	7	9	4	4	2	0

169.Melléklet Pedagógus létszámadatok I.

Település	Fenntartó	Intézmény	Feladat-ellátási hely	Főállású pedagógus	Pedagógus munkaidő szerint			Pedagógus végzettség						Nevelő és oktató munkát segítő	
					teljes	rész	óraadó	középiskolai tanár	Általános iskolai tanár	Gyógypedagógus	Szakoktató	Pedagógusképesítéssel rendelkező, egyéb felsőfokú végzettségű	Képesítés nélküli	teljes	rész
Kiskunhalas	Kiskunhalasi Református Egyházközség	Kiskunhalasi Református Kollégium Szilády Áron Gimnáziuma	Feladatellátási hely	54	45	9	1	42	8	0	0	0	3	0	1
Kiskunhalas	Klebelsberg Intézményfenntartó Központ	Bibó István Gimnázium	Bibó István Gimnázium	40	33	7	0	38	2	0	0	0	0	0	1

170.Melléklet Kihasználsági mutatók

Település	Fenntartó	Intézmény	Feladat-ellátási hely	Főállású pedagógus	Tanulók száma	Bejáró tanulók	Osztályok száma	Tanuló/ pedagógus	Tanuló/osztály	Épület kapacitás	Kihasználság %
Kiskunhalas	Kiskunhalasi Református Egyházközség	Kiskunhalasi Református Kollégium Szilády Áron Gimnáziuma	Feladatellátási hely	54	724	273	24	13,41	30,17	1080	0,67
Kiskunhalas	Klebelsberg Intézményfenntartó Központ	Bibó István Gimnázium	Bibó István Gimnázium	40	554	249	18	13,85	30,78	750	0,74

171.Melléklet Épületjellemzők

Település	Fenntartó	Intézmény	Feladat-ellátási hely	Tanulók száma	Osztályok száma	Tantermek száma	Szaktanterem	Torna-terem	Torna-szoba
-----------	-----------	-----------	-----------------------	---------------	-----------------	-----------------	--------------	-------------	-------------

Kiskunhalas	Kiskunhalasi Református Egyházközség	Kiskunhalasi Református Kollégium Szilády Áron Gimnáziuma	Feladatellátási hely	724	24	20	7	1	0
Kiskunhalas	Klebelsberg Intézményfenntartó Központ	Bibó István Gimnázium	Bibó István Gimnázium	554	18	18	4	1	0

5.10 Kiskunmajsa Járás adattáblái

172.Melléklet

Település neve	Óvodáskorúak száma (demográfia)	Ebből saját intézményben ellátottak száma	Saját intézmény(ek) maximális férőhelye összesen	Saját intézményben más településről bejáró ellátott	Más fenntartásában lévő intézményben ellátott	Ebből közoktatási megállapodás alapján ellátott	Ebből egyházi fenntartó intézményében	Egyéb ellátott	Ellátott óvodáskorúak aránya
Csályospálos	59	50	55	0	0		0	0	85%
Jászszentlászló	63	67	89	16	0		0	0	132%
Kiskunmajsa	436	289	281	3	122		122	0	95%
Kömpöc	26	0	0	0	23		23	0	88%
Móricgát	16								
Szank	89	0	0	0	72		72	0	81%
Tankerület összesen	689	406	425	19	217	0	217	0	93%

173.Melléklet

Település neve	Általános iskoláskorúak száma (demográfia)	Ebből a településen lévő állami intézményben ellátottak száma	A településen lévő állami intézmény(ek) maximális férőhelye összesen	A településen lévő állami intézményben más településről bejáró ellátott	A településen egyházi fenntartásában lévő intézményben ellátott	Más településen lévő állami intézményben ellátottak száma	Más településen egyházi fenntartásában lévő intézményben ellátott	Egyéb ellátott
Csályospálos	118	102	120	11	0	19	5	5
Jászszentlászló	180	167	250	36	0	11	11	12
Kiskunmajsa	967	594	882	9	344	83	46	54
Kömpöc	41	0	0	0	41	15	4	4
Móricgát	34							
Szank	207	0	0	0	174	22	22	22
Tankerület összesen	1547	863	1252	56	559	150	88	97

174.Melléklet Tanulói létszámadatok I- Integráltan oktatott, HH és HHH tanulók

Település	Fenntartó	Intézmény	Feladat-ellátási hely	Tanulók száma	Integráltan oktatott tanulók		Hátrányos helyzetű tanulók		Halmozottan hátrányos helyzetű tanulók		Bejáró tanulók
					fő	%	fő	%	fő	%	
Csolyospálos	Klebelsberg Intézményfenntartó Központ	Üllés és Forráskút Községek Általános Iskolája, Alapfokú Művészetoktatási Intézménye, Óvodája és Bölcsődéje	Csolyospálosi Általános Iskola	113	9	7,96	41	36,28	6	5,31	11
Jászszentlászló	Klebelsberg Intézményfenntartó Központ	Szent László Általános Művelődési Központ	Feladatellátási hely - iskola	203	8	3,94	43	21,18	14	6,90	36
Kiskunmajsa	Kalocsa-Kecskeméti Főegyházmegye	Szent Gellért Katolikus Általános Iskola és Óvoda	Feladatellátási hely	344	19	5,52	135	39,24	44	12,79	20
Kiskunmajsa	Klebelsberg Intézményfenntartó Központ	Arany János Általános Iskola, Óvoda és Bölcsőde	Arany János Általános Iskola, Óvoda és Bölcsőde tagiskolája	545	52	9,54	304	55,78	183	33,58	4
Kiskunmajsa	Klebelsberg Intézményfenntartó Központ	Bács-Kiskun Megyei Önkormányzat Kiskun Általános Iskolája, Egységes Gyógypedagógiai Módszertani Intézménye	Kiskunfélegyházi Általános Iskola EGYMI Kiskunmajsai Általános Iskolája és EGYMI	58	0	0,00	57	98,28	37	63,79	5
Kömpöc	Szeged-Csanádi Egyházmegye	Szent Ágoston Katolikus Általános Iskola és Óvoda	Kömpöc iskola	41	2	4,88	25	60,98	3	7,32	7
Szank	Kiskunhalasi Református Egyházközség	Kiskunhalasi Református Kollégium Központi Általános Iskolája	Kiskunhalasi Református Kollégium Gy. Szabó Béla Általános Iskolája	174	22	12,64	92	52,87	55	31,61	14

175.Melléklet Tanulói létszámadatok

Település	Fenntartó	Intézmény	Feladat-ellátási hely	1. évfolyam		2. évfolyam		3. évfolyam		4. évfolyam		5. évfolyam		6. évfolyam		7. évfolyam		8. évfolyam		Összevont osztály		összesen		Iskolaotthonos	
				fő	oszt.	fő	oszt.	fő	oszt.	fő	oszt.	fő	oszt.	fő	oszt.	fő	oszt.	fő	oszt.	fő	oszt.	fő	oszt.	fő	csop.
Csolyospálos	Klebelsberg Intézményfenntartó Központ	Üllés és Forráskút Községek Általános Iskolája, Alapfokú Művészetoktatási Intézménye, Óvodája és Bölcsődéje	Csolyospálosi Általános Iskola	11	1	13	1	16	1	18	1	17	1	10	1	9	1	19	1	0	0	113	8	0	0
Jászszentlászló	Klebelsberg Intézményfenntartó Központ	Szent László Általános Művelődési Központ	Feladatellátási hely - iskola	24	1	24	1	25	1	33	2	26	1	20	1	21	1	30	1	0	0	203	9	73	3
Kiskunmajsa	Kalocsa-Kecskeméti Főegyházmegye	Szent Gellért Katolikus Általános Iskola és Óvoda	Feladatellátási hely	57	2	49	2	56	2	40	2	56	2	28	1	30	1	28	1	0	0	344	13	0	0
Kiskunmajsa	Klebelsberg Intézményfenntartó Központ	Arany János Általános Iskola, Óvoda és Bölcsőde	Arany János Általános Iskola, Óvoda és Bölcsőde tagiskolája	63	3	50	2	65	3	71	3	84	4	74	3	59	3	79	4	0	0	545	25	90	4
Kiskunmajsa	Klebelsberg Intézményfenntartó Központ	Bács-Kiskun Megyei Önkormányzat Kiskun Általános Iskolája, Egységes Gyógypedagógiai Módszertani Intézménye	Kiskunfélegyházi Általános Iskola EGYMI Kiskunmajsai Általános Iskolája és EGYMI	4	0	11	0	6	0	7	0	8	1	6	0	10	0	6	1	44	4	58	6	0	0
Kömpöc	Szeged-Csanádi Egyházmegye	Szent Ágoston Katolikus Általános Iskola és Óvoda	Kömpöc iskola	7	0	2	0	8	0	1	0	4	0	3	0	7	1	9	1	25	3	41	5	0	0
Szank	Kiskunhalasi Református Egyházközség	Kiskunhalasi Református Kollégium Központi Általános Iskolája	Kiskunhalasi Református Kollégium Gy. Szabó Béla Általános Iskolája	19	1	22	1	22	1	21	1	25	1	20	1	22	1	23	1	0	0	174	8	84	4

176.Melléklet Tanulói létszámadatok III.															
Település	Fenntartó	Intézmény	Feladat-ellátási hely	Nemzetiségi nyelv	Nemzetiségi oktatás típusa	1. évfolyam	2. évfolyam	3. évfolyam	4. évfolyam	5. évfolyam	6. évfolyam	7. évfolyam	8. évfolyam	Osztályok száma	összesen
						fő	fő	fő	fő	fő	fő	fő	fő	oszt.	fő
Kiskunmajsa	Klebelsberg Intézményfenntartó Központ	Bács-Kiskun Megyei Önkormányzat Kiskun Általános Iskolája, Egységes Gyógypedagógiai Módszertani Intézménye	Kiskunfélegyházi Általános Iskola EGYMI Kiskunmajsai Általános Iskolája és EGYMI	beás, illetve romani nyelvet nem oktatják	Roma/cigány nemzetiségi	4	9	5	6	8	6	10	6	0	54

177.Melléklet Kihasználtsági mutatók

Település	Fenntartó	Intézmény	Feladat-ellátási hely	Főállású pedagógus	Tanulók száma	Osztályok száma	Tanuló/ pedagógus	Tanuló/osztály	Épület kapacitás	Kihasználtság %
Csóllyospálos	Klebelsberg Intézményfenntartó Központ	Üllés és Forráskút Községek Általános Iskolája, Alapfokú Művészetoktatási Intézménye, Óvodája és Bölcsődéje	Csóllyospálosi Általános Iskola	11	113	8	10,27	14,13	120	0,94
Jászszentlászló	Klebelsberg Intézményfenntartó Központ	Szent László Általános Művelődési Központ	Feladatellátási hely - iskola	17	203	9	11,94	22,56	250	0,81
Kiskunmajsa	Kalocsa-Kecskeméti Főegyházmegye	Szent Gellért Katolikus Általános Iskola és Óvoda	Feladatellátási hely	30	344	13	11,47	26,46	370	0,93
Kiskunmajsa	Klebelsberg Intézményfenntartó Központ	Arany János Általános Iskola, Óvoda és Bölcsőde	Arany János Általános Iskola, Óvoda és Bölcsőde tagiskolája	51	545	25	10,69	21,80	770	0,71
Kiskunmajsa	Klebelsberg Intézményfenntartó Központ	Bács-Kiskun Megyei Önkormányzat Kiskun Általános Iskolája, Egységes Gyógypedagógiai Módszertani Intézménye	Kiskunfélegyházi Általános Iskola EGYMI Kiskunmajsai Általános Iskolája és EGYMI	14	58	6	4,14	9,67	112	0,52
Kömpöc	Szeged-Csanádi Egyházmegye	Szent Ágoston Katolikus Általános Iskola és Óvoda	Kömpöc iskola	6	41	5	6,83	8,20	57	0,72
Szank	Kiskunhalasi Református Egyházközség	Kiskunhalasi Református Kollégium Központi Általános Iskolája	Kiskunhalasi Református Kollégium Gy. Szabó Béla Általános Iskolája	20	174	8	8,70	21,75	220	0,79

178.Melléklet Épületjellemzők									
Település	Fenntartó	Intézmény	Feladat-ellátási hely	Tanulók száma	Osztályok száma	Tantermek száma	Szaktanterem	Torna- terem	Torna-szoba
Csóllyospálos	Klebelsberg Intézményfenntartó Központ	Üllés és Forráskút Községek Általános Iskolája, Alapfokú Művészetoktatási Intézménye, Óvodája és Bölcsődéje	Csóllyospálosi Általános Iskola	113	8	4	6	0	1
Jászszentlászló	Klebelsberg Intézményfenntartó Központ	Szent László Általános Művelődési Központ	Feladatellátási hely - iskola	203	9	5	8	1	1
Kiskunmajsa	Kalocsa-Kecskeméti Főegyházmegye	Szent Gellért Katolikus Általános Iskola és Óvoda	Feladatellátási hely	344	13	12	4	1	1
Kiskunmajsa	Klebelsberg Intézményfenntartó Központ	Arany János Általános Iskola, Óvoda és Bölcsőde	Arany János Általános Iskola, Óvoda és Bölcsőde tagiskolája	545	25	25	14	2	1
Kiskunmajsa	Klebelsberg Intézményfenntartó Központ	Bács-Kiskun Megyei Önkormányzat Kiskun Általános Iskolája, Egységes Gyógypedagógiai Módszertani Intézménye	Kiskunfélegyházi Általános Iskola EGYMI Kiskunmajsai Általános Iskolája és EGYMI	58	6	6	2	0	1

Település	Fenntartó	Intézmény	Feladat-ellátási hely	Tanulók száma	Osztályok száma	Tantermek száma	Szaktanterem	Torna-terem	Torna-szoba
Kömpöc	Szeged-Csanádi Egyházmegye	Szent Ágoston Katolikus Általános Iskola és Óvoda	Kömpöc iskola	41	5	5	2	0	0
Szank	Kiskunhalasi Református Egyházközség	Kiskunhalasi Református Kollégium Központi Általános Iskolája	Kiskunhalasi Református Kollégium Gy. Szabó Béla Általános Iskolája	174	8	4	11	1	0

179.Melléklet Pedagógus létszámadatok

Település	Fenntartó	Intézmény	Feladat-ellátási hely	Főállású pedagógus	Főállású pedagógus életkor szerint									
					<25 év	25-29 év	30-34 év	35-39 év	40-44 év	45-49 év	50-54 év	55-59 év	60-64 év	65< év
Csolyospálos	Klebelsberg Intézményfenntartó Központ	Üllés és Forráskút Községek Általános Iskolája, Alapfokú Művészetoktatási Intézménye, Óvodája és Bölcsődéje	Csolyospálosi Általános Iskola	11	0	1	1	1	4	2	2	0	0	0
Jászszentlászló	Klebelsberg Intézményfenntartó Központ	Szent László Általános Művelődési Központ	Feladatellátási hely - iskola	17	0	0	1	2	3	5	5	1	0	0
Kiskunmajsa	Kalocsa-Kecskeméti Főegyházmegye	Szent Gellért Katolikus Általános Iskola és Óvoda	Feladatellátási hely	30	1	4	5	4	9	4	1	2	0	0
Kiskunmajsa	Klebelsberg Intézményfenntartó Központ	Arany János Általános Iskola, Óvoda és Bölcsőde	Arany János Általános Iskola, Óvoda és Bölcsőde tagiskolája	51	0	0	2	10	6	8	11	13	1	0
Kiskunmajsa	Klebelsberg Intézményfenntartó Központ	Bács-Kiskun Megyei Önkormányzat Kiskun Általános Iskolája, Egységes Gyógypedagógiai Módszertani Intézménye	Kiskunfélegyházi Általános Iskola EGYMI Kiskunmajsai Általános Iskolája és EGYMI	14	0	0	0	2	4	4	4	0	0	0
Kömpöc	Szeged-Csanádi Egyházmegye	Szent Ágoston Katolikus Általános Iskola és Óvoda	Kömpöc iskola	6	0	1	2	1	0	1	1	0	0	0
Szank	Kiskunhalasi Református Egyházközség	Kiskunhalasi Református Kollégium Központi Általános Iskolája	Kiskunhalasi Református Kollégium Gy. Szabó Béla Általános Iskolája	20	0	0	1	3	2	3	8	3	0	0

180.Melléklet Pedagógus létszámadatok

Település	Fenntartó	Intézmény	Feladat-ellátási hely	Főállású pedagógus	Pedagógus munkaidő szerint			Pedagógus végzettség								Nevelő és oktató munkát segítő	
					teljes	rész	óraadó	középiskolai tanár	Általános iskolai tanár	Tanító	Tanító speciális képesítéssel	Gyógypedagógus	Szakoktató	Pedagógusképesítéssel rendelkező, egyéb felsőfokú végzettségű	Képesítés nélküli	teljes	rész
Csolyospálos	Klebelsberg Intézményfenntartó Központ	Üllés és Forráskút Községek Általános Iskolája, Alapfokú Művészetoktatási Intézménye, Óvodája és Bölcsődéje	Csolyospálosi Általános Iskola	11	10	1	3	0	6	5	0	0	0	0	0		
Jászszentlászló	Klebelsberg Intézményfenntartó Központ	Szent László Általános Művelődési Központ	Feladatellátási hely - iskola	17	17	0	0	3	5	3	6	0	0	0	0		
Kiskunmajsa	Kalocsa-Kecskeméti Főegyházmegye	Szent Gellért Katolikus Általános Iskola és Óvoda	Feladatellátási hely	30	30	0	2	4	7	1	14	2	0	1	1		
Kiskunmajsa	Klebelsberg Intézményfenntartó Központ	Arany János Általános Iskola, Óvoda és Bölcsőde	Arany János Általános Iskola, Óvoda és Bölcsőde tagiskolája	51	50	1	0	4	20	2	22	3	0	0	0	2	0

Település	Fenntartó	Intézmény	Feladat-ellátási hely	Főállású pedagógus	Pedagógus munkaidő szerint			Pedagógus végzettség								Nevelő és oktató munkát segítő	
					teljes	rész	óraadó	középiskolai tanár	Általános iskolai tanár	Tanító	Tanító speciális képesítéssel	Gyógypedagógus	Szakoktató	Pedagógusképesítéssel rendelkező, egyéb felsőfokú végzettségű	Képesítés nélküli	teljes	rész
Kiskunmajsa	Klebelsberg Intézményfenntartó Központ	Bács-Kiskun Megyei Önkormányzat Kiskun Általános Iskolája, Egységes Gyógypedagógiai Módszertani Intézménye	Kiskunfélegyházi Általános Iskola EGYMI Kiskunmajsai Általános Iskolája és EGYMI	14	14	0	0	1	1	0	0	10	0	1	0	3	0
Kömpöc	Szeged-Csanádi Egyházmegye	Szent Ágoston Katolikus Általános Iskola és Óvoda	Kömpöc iskola	6	6	0	2	1	3	2	0	0	0	0	0		
Szank	Kiskunhalasi Református Egyházközség	Kiskunhalasi Református Kollégium Központi Általános Iskolája	Kiskunhalasi Református Kollégium Gy. Szabó Béla Általános Iskolája	20	17	3	2	0	11	9	0	0	0	0	0		

181.Melléklet Tanulói létszámadatok

Település	Fenntartó	Intézmény	Feladat-ellátási hely	Tanszak	Tanulók száma művészeti áganként				Tanuló összesen
					táncművészet	zeneművészet	képző- és iparművészet	szín- és bábművészet	
Kiskunmajsa	állami szerv	Egressy Béni Alapfokú Művészetoktatási Intézmény	Kálvária	Néptánc tanszak	56	0	0	0	56
Kiskunmajsa	állami szerv	Egressy Béni Alapfokú Művészetoktatási Intézmény	Széchenyi	Főtanszak Szolfézs	0	6	0	0	6
Kiskunmajsa	állami szerv	Egressy Béni Alapfokú Művészetoktatási Intézmény	Széchenyi	Furulya	0	4	0	0	4
Kiskunmajsa	állami szerv	Egressy Béni Alapfokú Művészetoktatási Intézmény	Széchenyi	Kürt	0	1	0	0	1
Kiskunmajsa	állami szerv	Egressy Béni Alapfokú Művészetoktatási Intézmény	Széchenyi	Néptánc tanszak	87	0	0	0	87
Kiskunmajsa	állami szerv	Egressy Béni Alapfokú Művészetoktatási Intézmény	Széchenyi	Zongora	0	5	0	0	5
Kiskunmajsa	állami szerv	Egressy Béni Alapfokú Művészetoktatási Intézmény	Zeneiskola	Főtanszak Szolfézs	0	19	0	0	19
Kiskunmajsa	állami szerv	Egressy Béni Alapfokú Művészetoktatási Intézmény	Zeneiskola	Furulya	0	10	0	0	10
Kiskunmajsa	állami szerv	Egressy Béni Alapfokú Művészetoktatási Intézmény	Zeneiskola	Fuvola	0	20	0	0	20
Kiskunmajsa	állami szerv	Egressy Béni Alapfokú Művészetoktatási Intézmény	Zeneiskola	Harsona	0	4	0	0	4
Kiskunmajsa	állami szerv	Egressy Béni Alapfokú Művészetoktatási Intézmény	Zeneiskola	Hegedű	0	12	0	0	12
Kiskunmajsa	állami szerv	Egressy Béni Alapfokú Művészetoktatási Intézmény	Zeneiskola	Klarinét	0	6	0	0	6
Kiskunmajsa	állami szerv	Egressy Béni Alapfokú Művészetoktatási Intézmény	Zeneiskola	Kürt	0	3	0	0	3
Kiskunmajsa	állami szerv	Egressy Béni Alapfokú Művészetoktatási Intézmény	Zeneiskola	Szaxofon	0	2	0	0	2
Kiskunmajsa	állami szerv	Egressy Béni Alapfokú Művészetoktatási Intézmény	Zeneiskola	Trombita	0	11	0	0	11
Kiskunmajsa	állami szerv	Egressy Béni Alapfokú Művészetoktatási Intézmény	Zeneiskola	Tuba	0	2	0	0	2
Kiskunmajsa	állami szerv	Egressy Béni Alapfokú Művészetoktatási Intézmény	Zeneiskola	Ütő	0	21	0	0	21
Kiskunmajsa	állami szerv	Egressy Béni Alapfokú Művészetoktatási Intézmény	Zeneiskola	Zongora	0	25	0	0	25
Szank	állami szerv	Egressy Béni Alapfokú Művészetoktatási Intézmény	Szank	Néptánc tanszak	16	0	0	0	16

182.Melléklet Pedagógus adatok								
Település	Fenntartó	Intézmény	Tanuló összesen	Pedagógus munkaidő szerint			Pedagógus végzettség szerint	
				teljes	rész	óraadó	szakképzett	szakképzettség nélkül
Kiskunmajsa	állami szerv	Egressy Béni Alapfokú Művészetoktatási Intézmény	249	7	6	0	11	2
Szank	állami szerv	Egressy Béni Alapfokú Művészetoktatási Intézmény	16	0	0	1	0	0

183.Melléklet Tanulói létszámadatok I.											
Település	Fenntartó	Intézmény	Feladat-ellátási hely	Tanulók száma	Integráltan oktatott tanulók		Hátrányos helyzetű tanulók		Halmozottan hátrányos helyzetű tanulók		Bejáró tanulók
					fő	%	fő	%	fő	%	
Kiskunmajsa	Klebel sberg Intézményfenntartó Központ	Dózsa György Gimnázium, Szakközépiskola és Kollégium	Feladatellátási hely Dózsa György Gimnázium, Szakközépiskola és Kollégium gimnáziuma	123	0	0,00	17	13,82	0	0,00	22

184.Melléklet Tanulói létszámadatok II.											
Település	Fenntartó	Intézmény	Feladat-ellátási hely	5. évfolyam		6. évfolyam		7. évfolyam			
Kiskunmajsa	Klebelsberg Intézményfenntartó Központ	Dózsa György Gimnázium, Szakközépiskola és Kollégium	Feladatellátási hely Dózsa György Gimnázium, Szakközépiskola és Kollégium gimnáziuma	0	0	0	0	0	0		

185.Melléklet Pedagógus létszámadatok II.									
Település	Fenntartó	Intézmény	Feladat-ellátási hely	Főállású pedagógus	Főállású pedagógus életkor szerint				
Kiskunmajsa	Klebensberg Intézményfenntartó Központ	Dózsa György Gimnázium, Szakközépiskola és Kollégium	Feladatellátási hely Dózsa György Gimnázium, Szakközépiskola és Kollégium gimnáziuma	10	0	1	0	2	2

186.Melléklet Pedagógus létszámadatok I.									
Település	Fenntartó	Intézmény	Feladat-ellátási hely	Főállású pedagógus	Pedagógus munkaidő szerint			Pedagógus végzettség	
Kiskunmajsa	Klebel sberg Intézményfenntartó Központ	Dózsa György Gimnázium, Szakközépiskola és Kollégium	Feladatellátási hely Dózsa György Gimnázium, Szakközépiskola és Kollégium gimnáziuma		10	0	1		

187.Melléklet Kihaszná lt sági mutatók									
Település	Fenntartó	Intézmény	Feladat-ellátási hely	Főállású pedagógus	Tanulók száma	Bejáró tanulók	Osztályok száma	Tanuló/ pedagógus	Tanuló/osztály

188.Melléklet Épületjellemzők

Település	Fenntartó	Intézmény	Feladat-ellátási hely	Tanulók száma	Osztályok száma	Tantermek száma	Szaktanterem	Torna-terem	Torna-szoba

5.11 Kunszentmiklós Járás adattáblái

189.Melléklet

Település neve	Óvodáskorúak száma (demográfia)	Ebből saját intézményben ellátottak száma	Saját intézmény(ek) maximális férőhelye összesen	Saját intézményben más településről bejáró ellátott	Más fenntartásában lévő intézményben ellátott	Ebből közoktatási megállapodás alapján ellátott	Ebből egyházi fenntartó intézményében	Egyéb ellátott	Ellátott óvodáskorúak aránya
Apostag	77								
Dunaegyháza	59	47	75	1	0		0	0	81%
Dunavecse	170	150	150	0	0		0	0	88%
Kunadacs	50	39	50	1	0		0	0	80%
Kunpeszér	18	16	50	13	0		0	0	161%
Kunszentmiklós	313	246	250	3	0		0	0	80%
Szabadszállás	263	212	200	0	0		0	0	81%
Szalkszentmárton	99	85	113	0	0		0	0	86%
Tass	140	109	120	0	0		0	0	78%
Tankerület összesen	1189	904	1008	18	0	0	0	0	78%

190.Melléklet

Település neve	Általános iskoláskorúak száma (demográfia)	Ebből a településen lévő állami intézményben ellátottak száma	A településen lévő állami intézmény(ek) maximális férőhelye összesen	A településen lévő állami intézményben más településről bejáró ellátott	A településen egyházi fenntartásában lévő intézményben ellátott	Más településen lévő állami intézményben ellátottak száma	Más településen egyházi fenntartásában lévő intézményben ellátott	Egyéb ellátott
Apostag	162	153	350	9	0	25	1	5
Dunaegyháza	123	96	200	0	0	54	10	14
Dunavecse	343	308	687	27	63	46	7	11
Kunadacs	103	106	192	20	0	23	6	6
Kunpeszér	59	44	100	17	0	18	12	13
Kunszentmiklós	721	446	672	13	219	71	7	23
Szabadszállás	532	492	600	0	0	138	38	45
Szalkszentmárton	249	185	320	12	0	32	48	52
Tass	245	218	310	9	0	51	33	48
Tankerület összesen	2537	2048	3431	107	282	458	162	217

191.Melléklet Tanulói létszámadatok I- Integráltan oktatott, HH és HHH tanulók

Település	Fenntartó	Intézmény	Feladat-ellátási hely	Tanulók száma	Integráltan oktatott tanulók		Hátrányos helyzetű tanulók		Halmazottan hátrányos helyzetű tanulók		Bejáró tanulók
					fő	%	fő	%	fő	%	

Apostag	Klebelsberg Intézményfenntartó Központ	Nagy Lajos Általános Művelődési Központ	Nagy Lajos ÁMK iskolája	162	16	9,88	39	24,07	12	7,41	9
Dunaegyháza	Klebelsberg Intézményfenntartó Központ	Dunaegyházi Általános Művelődési Központ	Általános Iskola	96	9	9,38	32	33,33	15	15,63	0
Dunavecse	Dunavecsei Református Egyházközség	Dunavecsei Református Kollégium Gróf Teleki József Általános Iskola, Gazda és Gazdaasszonyképző Szakiskola, Mezőgazdasági Szakközépiskola, Kollégium	Gróf Teleki József Általános Iskola	63	11	17,46	33	52,38	7	11,11	15
Dunavecse	Klebelsberg Intézményfenntartó Központ	DUNA MENTI EGYSÉGES GYÓGYPEDAGÓGIAI MÓDSZERTANI INTÉZMÉNY, ÁLTALÁNOS ISKOLA, SPECIÁLIS SZAKISKOLA, KOLLÉGIUM ÉS GYERMEKOTTHON	Általános Iskola	55	0	0,00	23	41,82	11	20,00	24
Dunavecse	Klebelsberg Intézményfenntartó Központ	Petőfi Sándor Általános Iskola	Petőfi Sándor Általános Iskola, Dunavecse	280	19	6,79	99	35,36	33	11,79	3
Kunadacs	Klebelsberg Intézményfenntartó Központ	Kunadacs-Ladánybene Általános Iskola és Óvoda	IV. Béla Általános Iskola	126	14	11,11	83	65,87	38	30,16	20
Kunpeszér	Klebelsberg Intézményfenntartó Központ	Önkormányzat Általános Iskolája Kunpeszér	Önkormányzat Általános Iskolája	61	4	6,56	38	62,30	17	27,87	17
Kunszentmiklós	Klebelsberg Intézményfenntartó Központ	Varga Domokos Általános Művelődési Központ	ÁMK Általános Iskolája Damjanich út 7.	459	93	20,26	259	56,43	125	27,23	13
Kunszentmiklós	Kunszentmiklósi Református Egyházközség	Baksay Sándor Református Gimnázium és Általános Iskola	általános iskola	219	10	4,57	42	19,18	7	3,20	38
Szabadszállás	Klebelsberg Intézményfenntartó Központ	Tóth Erzsébet Óvoda-Bölcsőde-Nevelési Tanácsadó	Szabadszállási ÁMK Petőfi Sándor Általános Iskola	492	19	3,86	132	26,83	0	0,00	0
Szalkszentmárton	Klebelsberg Intézményfenntartó Központ	Szalkszentmárton Községi Önkormányzat Petőfi Sándor Többcélú Közoktatási Intézménye Óvoda, Általános Iskola, Művelődési Ház, Könyvtár	Feladatellátási hely 1: általános iskola	197	19	9,64	85	43,15	50	25,38	12
Tass	Klebelsberg Intézményfenntartó Központ	Földváry Gábor Két Tanítási Nyelvű Általános Iskola	Feladatellátási hely	227	27	11,89	118	51,98	51	22,47	9

192.Melléklet Tanulói létszámadatok

Település	Fenntartó	Intézmény	Feladat-ellátási hely	1. évfolyam		2. évfolyam		3. évfolyam		4. évfolyam		5. évfolyam		6. évfolyam		7. évfolyam		8. évfolyam		Összevont osztály		összesen		Iskolaotthonos	
				fő	oszt.	fő	oszt.	fő	oszt.	fő	oszt.	fő	oszt.	fő	oszt.	fő	oszt.	fő	oszt.	fő	oszt.	fő	oszt.	fő	csop.
Apostag	Klebelsberg Intézményfenntartó Központ	Nagy Lajos Általános Művelődési Központ	Nagy Lajos ÁMK iskolája	17	1	16	1	15	1	24	1	23	1	21	1	31	1	15	1	0	0	162	8	0	0
Dunaegyháza	Klebelsberg Intézményfenntartó Központ	Dunaegyházi Általános Művelődési Központ	Általános Iskola	11	1	9	1	14	1	10	1	13	1	10	1	13	1	16	1	0	0	96	8	0	0
Dunavecse	Dunavecsei Református Egyházközség	Dunavecsei Református Kollégium Gróf Teleki József Általános Iskola, Gazda és Gazdaasszonyképző Szakiskola, Mezőgazdasági Szakközépiskola, Kollégium	Gróf Teleki József Általános Iskola	4	1	11	1	4	1	9	1	14	1	10	1	5	1	6	1	0	0	63	8	0	0

Település	Fenntartó	Intézmény	Feladat-ellátási hely	1. évfolyam		2. évfolyam		3. évfolyam		4. évfolyam		5. évfolyam		6. évfolyam		7. évfolyam		8. évfolyam		Összevont osztály		összesen		Iskolaotthonos	
				fő	oszt.	fő	oszt.	fő	oszt.	fő	oszt.	fő	oszt.	fő	oszt.	fő	oszt.	fő	oszt.	fő	oszt.	fő	oszt.	fő	csop.
Dunavecse	Klebelsberg Intézményfenntartó Központ	DUNA MENTI EGYSÉGES GYÓGYPEDAGÓGIAI MÓDSZERTANI INTÉZMÉNY, ÁLTALÁNOS ISKOLA, SPECIÁLIS SZAKISKOLA, KOLLÉGIUM ÉS GYERMEKOTTHON	Általános Iskola	7	0	2	0	4	0	5	0	5	0	11	1	17	1	4	0	27	3	55	5	0	0
Dunavecse	Klebelsberg Intézményfenntartó Központ	Petőfi Sándor Általános Iskola	Petőfi Sándor Általános Iskola, Dunavecse	34	2	41	2	36	2	33	2	35	2	32	2	30	2	39	2	0	0	280	16	0	0
Kunadacs	Klebelsberg Intézményfenntartó Központ	Kunadacs-Ladánybene Általános Iskola és Óvoda	IV. Béla Általános Iskola	18	1	16	1	13	1	9	1	15	1	18	1	18	1	19	1	0	0	126	8	0	0
Kunpeszér	Klebelsberg Intézményfenntartó Központ	Önkormányzat Általános Iskolája Kunpeszér	Önkormányzat Általános Iskolája	5	0	5	0	10	0	9	0	6	0	9	0	9	0	8	0	61	4	61	4	0	0
Kunszentmiklós	Klebelsberg Intézményfenntartó Központ	Varga Domokos Általános Művelődési Központ	ÁMK Általános Iskolája Damjanich út 7.	50	3	41	2	70	3	48	2	69	3	66	3	65	3	50	2	0	0	459	21	87	4
Kunszentmiklós	Kunszentmiklósi Református Egyházközség	Baksay Sándor Református Gimnázium és Általános Iskola	általános iskola	26	1	26	1	26	1	26	1	19	1	32	1	32	1	32	1	0	0	219	8	52	2
Szabadszállás	Klebelsberg Intézményfenntartó Központ	Tóth Erzsébet Óvoda-Bölcsőde-Nevelési Tanácsadó	Szabadszállási ÁMK Petőfi Sándor Általános Iskola	64	3	43	2	70	3	59	2	51	2	77	3	59	2	69	3	12	1	492	21	66	3
Szalkszentmárton	Klebelsberg Intézményfenntartó Központ	Szalkszentmárton Községi Önkormányzat Petőfi Sándor Többcélú Közoktatási Intézménye Óvoda, Általános Iskola, Művelődési Ház, Könyvtár	Feladatellátási hely 1: általános iskola	21	1	25	2	23	1	31	2	22	1	21	1	29	1	25	1	0	0	197	10	0	0
Tass	Klebelsberg Intézményfenntartó Központ	Földváry Gábor Két Tanítási Nyelvű Általános Iskola	Feladatellátási hely	42	2	30	2	27	1	29	2	30	2	25	1	21	1	23	1	0	0	227	12	0	0

193.Melléklet Tanulói létszámadatok III.

Település	Fenntartó	Intézmény	Feladat-ellátási hely	Nemzetiségi nyelv	Nemzetiségi oktatás típusa	1. évfolyam	2. évfolyam	3. évfolyam	4. évfolyam	5. évfolyam	6. évfolyam	7. évfolyam	8. évfolyam	Osztályok száma	összesen
						fő	fő	fő	fő	fő	fő	fő	fő		
Dunaegyháza	Klebelsberg Intézményfenntartó Központ	Dunaegyházi Általános Művelődési Központ	Általános Iskola	nemzetiségi szlovák	Nyelvoktató	11	9	14	10	13	10	13	16	0	96

194.Melléklet Kihasználsági mutatók

Település	Fenntartó	Intézmény	Feladat-ellátási hely	Főállású pedagógus	Tanulók száma	Osztályok száma	Tanuló/ pedagógus	Tanuló/osztály	Épület kapacitás	Kihasználság %
Apostag	Klebelsberg Intézményfenntartó Központ	Nagy Lajos Általános Művelődési Központ	Nagy Lajos ÁMK iskolája	16	162	8	10,13	20,25	350	0,46
Dunaegyháza	Klebelsberg Intézményfenntartó Központ	Dunaegyházi Általános Művelődési Központ	Általános Iskola	13	96	8	7,38	12,00	200	0,48
Dunavecse	Dunavecsei Református Egyházközség	Dunavecsei Református Kollégium Gróf Teleki József Általános Iskola, Gazda és Gazdaasszonyképző Szakiskola, Mezőgazdasági Szakközépiskola, Kollégium	Gróf Teleki József Általános Iskola	7	63	8	9,00	7,88	200	0,32

Település	Fenntartó	Intézmény	Feladat-ellátási hely	Főállású pedagógus	Tanulók száma	Osztályok száma	Tanuló/ pedagógus	Tanuló/osztály	Épület kapacitás	Kihasználtság %
Dunavecse	Klebelsberg Intézményfenntartó Központ	DUNA MENTI EGYSÉGES GYÓGYPEDAGÓGIAI MÓDSZERTANI INTÉZMÉNY, ÁLTALÁNOS ISKOLA, SPECIÁLIS SZAKISKOLA, KOLLÉGIUM ÉS GYERMEKOTTHON	Általános Iskola	6	55	5	9,17	11,00	112	0,49
Dunavecse	Klebelsberg Intézményfenntartó Központ	Petőfi Sándor Általános Iskola	Petőfi Sándor Általános Iskola, Dunavecse	23	280	16	12,17	17,50	575	0,49
Kunadacs	Klebelsberg Intézményfenntartó Központ	Kunadacs-Ladánybene Általános Iskola és Óvoda	IV. Béla Általános Iskola	12	126	8	10,50	15,75	192	0,66
Kunpeszér	Klebelsberg Intézményfenntartó Központ	Önkormányzat Általános Iskolája Kunpeszér	Önkormányzat Általános Iskolája	8	61	4	7,63	15,25	100	0,61
Kunszentmiklós	Klebelsberg Intézményfenntartó Központ	Varga Domokos Általános Művelődési Központ	ÁMK Általános Iskolája Damjanich út 7.	36	459	21	12,75	21,86	672	0,68
Kunszentmiklós	Kunszentmiklósi Református Egyházközség	Baksay Sándor Református Gimnázium és Általános Iskola	általános iskola	17	219	8	12,88	27,38	280	0,78
Szabadszállás	Klebelsberg Intézményfenntartó Központ	Tóth Erzsébet Óvoda-Bölcsőde-Nevelési Tanácsadó	Szabadszállási ÁMK Petőfi Sándor Általános Iskola	34	492	21	14,47	23,43	600	0,82
Szalkszentmárton	Klebelsberg Intézményfenntartó Központ	Szalkszentmárton Községi Önkormányzat Petőfi Sándor Többcélú Közoktatási Intézménye Óvoda, Általános Iskola, Művelődési Ház, Könyvtár	Feladatellátási hely 1: általános iskola	21	197	10	9,38	19,70	320	0,62
Tass	Klebelsberg Intézményfenntartó Központ	Földváry Gábor Két Tanítási Nyelvű Általános Iskola	Feladatellátási hely	18	227	12	12,61	18,92	310	0,73

195.Melléklet Épületjellemzők

Település	Fenntartó	Intézmény	Feladat-ellátási hely	Tanulók száma	Osztályok száma	Tantermek száma	Szaktanterem	Torna- terem	Torna- szoba
Apostag	Klebelsberg Intézményfenntartó Központ	Nagy Lajos Általános Művelődési Központ	Nagy Lajos ÁMK iskolája	162	8	9	4	1	0
Dunaegyháza	Klebelsberg Intézményfenntartó Központ	Dunaegyházi Általános Művelődési Központ	Általános Iskola	96	8	8	1	1	0
Dunavecse	Dunavecsei Református Egyházközség	Dunavecsei Református Kollégium Gróf Teleki József Általános Iskola, Gazda és Gazdaasszonyképző Szakiskola, Mezőgazdasági Szakközépiskola, Kollégium	Gróf Teleki József Általános Iskola	63	8	8	2	1	0
Dunavecse	Klebelsberg Intézményfenntartó Központ	DUNA MENTI EGYSÉGES GYÓGYPEDAGÓGIAI MÓDSZERTANI INTÉZMÉNY, ÁLTALÁNOS ISKOLA, SPECIÁLIS SZAKISKOLA, KOLLÉGIUM ÉS GYERMEKOTTHON	Általános Iskola	55	5	5	0	0	1
Dunavecse	Klebelsberg Intézményfenntartó Központ	Petőfi Sándor Általános Iskola	Petőfi Sándor Általános Iskola, Dunavecse	280	16	18	5	2	0
Kunadacs	Klebelsberg Intézményfenntartó Központ	Kunadacs-Ladánybene Általános Iskola és Óvoda	IV. Béla Általános Iskola	126	8	8	1	1	0
Kunpeszér	Klebelsberg Intézményfenntartó Központ	Önkormányzat Általános Iskolája Kunpeszér	Önkormányzat Általános Iskolája	61	4	7	1	0	1
Kunszentmiklós	Klebelsberg Intézményfenntartó Központ	Varga Domokos Általános Művelődési Központ	ÁMK Általános Iskolája Damjanich út 7.	459	21	22	7	0	1

Település	Fenntartó	Intézmény	Feladat-ellátási hely	Tanulók száma	Osztályok száma	Tantermek száma	Szaktanterem	Torna-terem	Torna-szoba
Kunszentmiklós	Kunszentmiklósi Református Egyházközség	Baksay Sándor Református Gimnázium és Általános Iskola	általános iskola	219	8	8	2	0	0
Szabadszállás	Klebelsberg Intézményfenntartó Központ	Tóth Erzsébet Óvoda-Bölcsőde-Nevelési Tanácsadó	Szabadszállási ÁMK Petőfi Sándor Általános Iskola	492	21	21	4	1	1
Szalkszentmárton	Klebelsberg Intézményfenntartó Központ	Szalkszentmárton Községi Önkormányzat Petőfi Sándor Többcélú Közoktatási Intézménye Óvoda, Általános Iskola, Művelődési Ház, Könyvtár	Feladatellátási hely 1: általános iskola	197	10	12	1	1	0
Tass	Klebelsberg Intézményfenntartó Központ	Földvály Gábor Két Tanítási Nyelvű Általános Iskola	Feladatellátási hely	227	12	7	8	1	0

196.Melléklet Pedagógus létszámadatok

Település	Fenntartó	Intézmény	Feladat-ellátási hely	Főállású pedagógus	Főállású pedagógus életkor szerint									
					<25 év	25-29 év	30-34 év	35-39 év	40-44 év	45-49 év	50-54 év	55-59 év	60-64 év	65< év
Apostag	Klebelsberg Intézményfenntartó Központ	Nagy Lajos Általános Művelődési Központ	Nagy Lajos ÁMK iskolája	16	0	2	1	3	3	2	4	0	1	0
Dunaegyháza	Klebelsberg Intézményfenntartó Központ	Dunaegyházi Általános Művelődési Központ	Általános Iskola	13	0	1	1	1	2	3	3	2	0	0
Dunavecse	Dunavecsei Református Egyházközség	Dunavecsei Református Kollégium Gróf Teleki József Általános Iskola, Gazda és Gazdaasszonyképző Szakiskola, Mezőgazdasági Szakközépiskola, Kollégium	Gróf Teleki József Általános Iskola	7	0	1	1	3	0	0	0	2	0	0
Dunavecse	Klebelsberg Intézményfenntartó Központ	DUNA MENTI EGYSÉGES GYÓGYPEDAGÓGIAI MÓDSZERTANI INTÉZMÉNY, ÁLTALÁNOS ISKOLA, SPECIÁLIS SZAKISKOLA, KOLLÉGIUM ÉS GYERMEKOTTHON	Általános Iskola	6	0	0	1	2	1	2	0	0	0	0
Dunavecse	Klebelsberg Intézményfenntartó Központ	Petőfi Sándor Általános Iskola	Petőfi Sándor Általános Iskola, Dunavecse	23	0	1	6	2	2	3	4	3	2	0
Kunadacs	Klebelsberg Intézményfenntartó Központ	Kunadacs-Ladánybene Általános Iskola és Óvoda	IV. Béla Általános Iskola	12	0	2	1	3	0	0	2	4	0	0
Kunpeszér	Klebelsberg Intézményfenntartó Központ	Önkormányzat Általános Iskolája Kunpeszér	Önkormányzat Általános Iskolája	8	0	0	1	1	0	1	3	0	1	1
Kunszentmiklós	Klebelsberg Intézményfenntartó Központ	Varga Domokos Általános Művelődési Központ	ÁMK Általános Iskolája Damjanich út 7.	36	3	4	3	4	4	5	5	8	0	0
Kunszentmiklós	Kunszentmiklósi Református Egyházközség	Baksay Sándor Református Gimnázium és Általános Iskola	általános iskola	17	0	2	3	3	6	1	1	1	0	0
Szabadszállás	Klebelsberg Intézményfenntartó Központ	Tóth Erzsébet Óvoda-Bölcsőde-Nevelési Tanácsadó	Szabadszállási ÁMK Petőfi Sándor Általános Iskola	34	1	1	6	3	7	6	6	3	1	0
Szalkszentmárton	Klebelsberg Intézményfenntartó Központ	Szalkszentmárton Községi Önkormányzat Petőfi Sándor Többcélú Közoktatási Intézménye Óvoda, Általános Iskola, Művelődési Ház, Könyvtár	Feladatellátási hely 1: általános iskola	21	0	3	0	1	5	2	8	2	0	0

Település	Fenntartó	Intézmény	Feladat-ellátási hely	Főállású pedagógus	Főállású pedagógus életkor szerint									
					<25 év	25-29 év	30-34 év	35-39 év	40-44 év	45-49 év	50-54 év	55-59 év	60-64 év	65< év
Tass	Klebelsberg Intézményfenntartó Központ	Földváry Gábor Két Tanítási Nyelvű Általános Iskola	Feladatellátási hely	18	0	3	4	1	2	3	3	2	0	0

197.Melléklet Pedagógus létszámadatok

Település	Fenntartó	Intézmény	Feladat-ellátási hely	Főállású pedagógus	Pedagógus munkaidő szerint			Pedagógus végzettség										Nevelő és oktató munkát segítő	
					teljes	rész	óraadó	középiskolai tanár	Általános iskolai tanár	Tanító	Tanító speciális képesítéssel	Gyógypedagógus	Szakoktató	Pedagógusképesítéssel rendelkező, egyéb felsőfokú végzettségű	Képesítés nélküli	teljes	rész		
Apostag	Klebelsberg Intézményfenntartó Központ	Nagy Lajos Általános Művelődési Központ	Nagy Lajos ÁMK iskolája	16	15	1	0	4	4	0	6	2	0	0	0				
Dunaegyháza	Klebelsberg Intézményfenntartó Központ	Dunaegyházi Általános Művelődési Központ	Általános Iskola	13	12	1	1	1	7	1	4	0	0	0	0				
Dunavecse	Dunavecsei Református Egyházközség	Dunavecsei Református Kollégium Gróf Teleki József Általános Iskola, Gazda és Gazdaasszonyképző Szakiskola, Mezőgazdasági Szakközépiskola, Kollégium	Gróf Teleki József Általános Iskola	7	7	0	0	0	0	1	3	1	0	1	1	0	4		
Dunavecse	Klebelsberg Intézményfenntartó Központ	DUNA MENTI EGYSÉGES GYÓGYPEDAGÓGIAI MÓDSZERTANI INTÉZMÉNY, ÁLTALÁNOS ISKOLA, SPECIÁLIS SZAKISKOLA, KOLLÉGIUM ÉS GYERMEKOTTHON	Általános Iskola	6	6	0	2	1	0	0	0	5	0	0	0	1	1		
Dunavecse	Klebelsberg Intézményfenntartó Központ	Petőfi Sándor Általános Iskola	Petőfi Sándor Általános Iskola, Dunavecse	23	23	0	4	4	8	9	0	0	0	0	2				
Kunadacs	Klebelsberg Intézményfenntartó Központ	Kunadacs-Ladánybene Általános Iskola és Óvoda	IV. Béla Általános Iskola	12	11	1	2	2	5	1	3	1	0	0	0				
Kunpeszér	Klebelsberg Intézményfenntartó Központ	Önkormányzat Általános Iskolája Kunpeszér	Önkormányzat Általános Iskolája	8	5	3	6	1	3	0	4	0	0	0	0				
Kunszentmiklós	Klebelsberg Intézményfenntartó Központ	Varga Domokos Általános Művelődési Központ	ÁMK Általános Iskolája Damjanich út 7.	36	36	0	0	0	18	14	1	3	0	0	0	2	3		
Kunszentmiklós	Kunszentmiklósi Református Egyházközség	Baksay Sándor Református Gimnázium és Általános Iskola	általános iskola	17	17	0	0	5	5	3	4	0	0	0	0				
Szabadszállás	Klebelsberg Intézményfenntartó Központ	Tóth Erzsébet Óvoda-Bölcsőde-Nevelési Tanácsadó	Szabadszállási ÁMK Petőfi Sándor Általános Iskola	34	34	0	0	1	13	0	18	2	0	0	0				
Szalkszentmárton	Klebelsberg Intézményfenntartó Központ	Szalkszentmárton Községi Önkormányzat Petőfi Sándor Többcélú Közoktatási Intézménye Óvoda, Általános Iskola, Művelődési Ház, Könyvtár	Feladatellátási hely 1: általános iskola	21	21	0	0	0	9	4	6	0	0	2	0				
Tass	Klebelsberg Intézményfenntartó Központ	Földváry Gábor Két Tanítási Nyelvű Általános Iskola	Feladatellátási hely	18	18	0	3	5	3	2	8	0	0	0	0				

198.Melléklet Tanulói létszámadatok

Település	Fenntartó	Intézmény	Feladat-ellátási hely	Tanszak	Tanulók száma művészeti áganként				Tanuló összesen
					táncművészet	zeneművészet	képző- és iparművészet	szín- és bábművészet	
Apostag	egyesület	"Levendula" Alapfokú Művészeti Iskola	V. kihelyezett tagozat Apostag	Kézműves	0	0	16	0	16
Dunaegyháza	egyesület	"Levendula" Alapfokú Művészeti Iskola	I kihelyezett tagozat, Dunaegyháza	Citera	0	14	0	0	14
Dunaegyháza	egyesület	"Levendula" Alapfokú Művészeti Iskola	I kihelyezett tagozat, Dunaegyháza	Néptánc tanszak	51	0	0	0	51
Dunavecse	korlátolt felelősségű társaság	Violin Alapfokú Művészetoktatási Intézmény	Petőfi Sándor Általános Iskola	Szintetizátor tanszak	0	28	0	0	28
Dunavecse	korlátolt felelősségű társaság	Violin Alapfokú Művészetoktatási Intézmény	Vikár Béla Művelődési Ház	Néptánc tanszak	23	0	0	0	23
Kunpeszér	állami szerv	Varga Domokos Általános Művelődési Központ	ÁMK Alapfokú Műv.isk.Kihely.Tag.Kunpeszér	Festészet	0	0	14	0	14
Kunszentmiklós	állami szerv	Varga Domokos Általános Művelődési Központ	Alapfokú művészet okt. Szalk.	Furulya	0	2	0	0	2
Kunszentmiklós	állami szerv	Varga Domokos Általános Művelődési Központ	ÁMK Alapfokú Műv.Isk. Kmiklós Damjanich út 7.	Furulya	0	11	0	0	11
Kunszentmiklós	állami szerv	Varga Domokos Általános Művelődési Központ	ÁMK Alapfokú Műv.Isk. Kmiklós Damjanich út 7.	Fuvola	0	1	0	0	1
Kunszentmiklós	állami szerv	Varga Domokos Általános Művelődési Központ	ÁMK Alapfokú Műv.Isk. Kmiklós Damjanich út 7.	Kerámia	0	0	28	0	28
Kunszentmiklós	állami szerv	Varga Domokos Általános Művelődési Központ	ÁMK Alapfokú Műv.Isk. Kmiklós Damjanich út 7.	Néptánc tanszak	81	0	0	0	81
Kunszentmiklós	állami szerv	Varga Domokos Általános Művelődési Központ	ÁMK Alapfokú Műv.Isk. Kmiklós Damjanich út 7.	Szaxofon	0	1	0	0	1
Kunszentmiklós	állami szerv	Varga Domokos Általános Művelődési Központ	ÁMK Alapfokú Műv.Isk. Kmiklós Damjanich út 7.	Szintetizátor-keyboard tanszak	0	12	0	0	12
Kunszentmiklós	egyesület	"Levendula" Alapfokú Művészeti Iskola	IX. kihelyezett tagozat Kunszentmiklós	Néptánc tanszak	84	0	0	0	84
Tass	állami szerv	Varga Domokos Általános Művelődési Központ	ÁMK Alapfokú Műv.Isk.Kihely.Tagozata Tass	Furulya	0	6	0	0	6
Tass	egyesület	"Levendula" Alapfokú Művészeti Iskola	VIII. kihelyezett tagozat Tass	Kézműves	0	0	24	0	24
Tass	egyesület	"Levendula" Alapfokú Művészeti Iskola	VIII. kihelyezett tagozat Tass	Társastánc tanszak	85	0	0	0	85

199.Melléklet Pedagógus adatok

Település	Fenntartó	Intézmény	Tanuló összesen	Pedagógus munkaidő szerint			Pedagógus végzettség szerint	
				teljes	rész	óraadó	szakképzett	szakképzettség nélkül
Apostag	egyesület	"Levendula" Alapfokú Művészeti Iskola	16				0	0
Dunaegyháza	egyesület	"Levendula" Alapfokú Művészeti Iskola	65	1	1	0	1	0
Dunavecse	korlátolt felelősségű társaság	Violin Alapfokú Művészetoktatási Intézmény	51	1	1	0	1	1
Kunpeszér	állami szerv	Varga Domokos Általános Művelődési Központ	14				0	0
Kunszentmiklós	állami szerv	Varga Domokos Általános Művelődési Központ	136	3	0	0	3	0
Kunszentmiklós	egyesület	"Levendula" Alapfokú Művészeti Iskola	84	1	0	0	1	0
Tass	állami szerv	Varga Domokos Általános Művelődési Központ	6				0	0

Település	Fenntartó	Intézmény	Tanuló összesen	Pedagógus munkaidő szerint			Pedagógus végzettség szerint	
				teljes	rész	óraadó	szakképzett	szakképzettség nélkül
Tass	egyesület	"Levendula" Alapfokú Művészeti Iskola	109	1	0	0	1	0

200.Melléklet Tanulói létszámadatok I.

Település	Fenntartó	Intézmény	Feladat-ellátási hely	Tanulók száma	Integráltan oktatott tanulók		Hátrányos helyzetű tanulók		Halmazottan hátrányos helyzetű tanulók		Bejáró tanulók
					fő	%	fő	%	fő	%	
Kunszentmiklós	Kunszentmiklósi Református Egyházközség	Baksay Sándor Református Gimnázium és Általános Iskola	gimnázium	423	12	2,84	48	11,35	4	0,95	213
Szabadszállás	Sziltop Oktatási Nonprofit Közhasznú Korlátolt Felelősségű Társaság	Kun László Középiskola és Szakiskola	Kun László Középiskola és Szakiskola Szabadszállás	80	0	0,00	0	0,00	0	0,00	38
Tass	Sziltop Oktatási Nonprofit Közhasznú Korlátolt Felelősségű Társaság	Kun László Középiskola és Szakiskola	Kun László Középiskola és Szakiskola Tassi Tagintézmény	82	0	0,00	0	0,00	0	0,00	35

201.Melléklet Tanulói létszámadatok II.

Település	Fenntartó	Intézmény	Feladat-ellátási hely	5. évfolyam		6. évfolyam		7. évfolyam		8. évfolyam		9. évfolyam		10. évfolyam		11. évfolyam		12. évfolyam		13. évfolyam		összesen		4 éves felnőttoktatás nappali munkarendben		4 éves felnőttoktatás esti munkarendben		4 éves felnőttoktatás levelező munkarendben		4 éves felnőttoktatás sajátos munkarendben	
				fő	oszt.	fő	oszt.	fő	oszt.	fő	oszt.	fő	oszt.	fő	oszt.	fő	oszt.	fő	oszt.	fő	oszt.	fő	oszt.	fő	csop.	fő	csop.	fő	csop.	fő	csop.
Kunszentmiklós	Kunszentmiklósi Református Egyházközség	Baksay Sándor Református Gimnázium és Általános Iskola	gimnázium	32	1	33	1	29	1	31	1	72	3	67	3	82	3	77	3	0	0	423	16	0	0	0	0	0	0	0	0
Szabadszállás	Sziltop Oktatási Nonprofit Közhasznú Korlátolt Felelősségű Társaság	Kun László Középiskola és Szakiskola	Kun László Középiskola és Szakiskola Szabadszállás	0	0	0	0	0	0	0	0	0	0	30	1	26	1	24	1	0	0	80	3	0	0	80	3	0	0	0	0
Tass	Sziltop Oktatási Nonprofit Közhasznú Korlátolt Felelősségű Társaság	Kun László Középiskola és Szakiskola	Kun László Középiskola és Szakiskola Tassi Tagintézmény	0	0	0	0	0	0	0	0	0	0	31	1	31	1	20	1	0	0	82	3	0	0	82	3	0	0	0	0

202.Melléklet Pedagógus létszámadatok II.

Település	Fenntartó	Intézmény	Feladat-ellátási hely	Főállású pedagógus	Főállású pedagógus életkor szerint									
					<25 év	25-29 év	30-34 év	35-39 év	40-44 év	45-49 év	50-54 év	55-59 év	60-64 év	65< év
Kunszentmiklós	Kunszentmiklósi Református Egyházközség	Baksay Sándor Református Gimnázium és Általános Iskola	gimnázium	33	0	3	6	4	4	5	6	4	1	0
Szabadszállás	Sziltop Oktatási Nonprofit Közhasznú Korlátolt Felelősségű Társaság	Kun László Középiskola és Szakiskola	Kun László Középiskola és Szakiskola Szabadszállás	5	0	0	0	0	0	3	2	0	0	0
Tass	Sziltop Oktatási Nonprofit Közhasznú Korlátolt Felelősségű Társaság	Kun László Középiskola és Szakiskola	Kun László Középiskola és Szakiskola Tassi Tagintézmény	8	0	0	1	2	1	0	1	0	2	1

203.Melléklet Pedagógus létszámadatok I.

Település	Fenntartó	Intézmény	Feladat-ellátási hely	Főállású pedagógus	Pedagógus munkaidő szerint			Pedagógus végzettség						Nevelő és oktató munkát segítő	
					teljes	rész	óraadó	középiskolai tanár	Általános iskolai tanár	Gyógypedagógus	Szakoktató	Pedagógusképesítéssel rendelkező, egyéb felsőfokú végzettségű	Képesítés nélküli	teljes	rész
Kunszentmiklós	Kunszentmiklósi Református Egyházközség	Baksay Sándor Református Gimnázium és Általános Iskola	gimnázium		33	0	2								
Szabadszállás	Sziltop Oktatási Nonprofit Közhasznú Korlátolt Felelősségű Társaság	Kun László Középiskola és Szakiskola	Kun László Középiskola és Szakiskola Szabadszállás		0	5	5								
Tass	Sziltop Oktatási Nonprofit Közhasznú Korlátolt Felelősségű Társaság	Kun László Középiskola és Szakiskola	Kun László Középiskola és Szakiskola Tassi Tagintézmény		0	8	2								

204.Melléklet Kihasználsági mutatók

Település	Fenntartó	Intézmény	Feladat-ellátási hely	Főállású pedagógus	Tanulók száma	Bejáró tanulók	Osztályok száma	Tanuló/ pedagógus	Tanuló/osztály	Épület kapacitás	Kihasználság %
Kunszentmiklós	Kunszentmiklósi Református Egyházközség	Baksay Sándor Református Gimnázium és Általános Iskola	gimnázium	33	423	213	16	12,82	26,44	620	0,68
Szabadszállás	Sziltop Oktatási Nonprofit Közhasznú Korlátolt Felelősségű Társaság	Kun László Középiskola és Szakiskola	Kun László Középiskola és Szakiskola Szabadszállás	5	80	38	3	16,00	26,67	150	0,53
Tass	Sziltop Oktatási Nonprofit Közhasznú Korlátolt Felelősségű Társaság	Kun László Középiskola és Szakiskola	Kun László Középiskola és Szakiskola Tassi Tagintézmény	8	82	35	3	10,25	27,33	150	0,55

205.Melléklet Épületjellemzők

Település	Fenntartó	Intézmény	Feladat-ellátási hely	Tanulók száma	Osztályok száma	Tantermek száma	Szaktanterem	Torna-terem	Torna-szoba
Kunszentmiklós	Kunszentmiklósi Református Egyházközség	Baksay Sándor Református Gimnázium és Általános Iskola	gimnázium	423	16	16	3	1	0
Szabadszállás	Sziltop Oktatási Nonprofit Közhasznú Korlátolt Felelősségű Társaság	Kun László Középiskola és Szakiskola	Kun László Középiskola és Szakiskola Szabadszállás	80	3	3	1	0	0
Tass	Sziltop Oktatási Nonprofit Közhasznú Korlátolt Felelősségű Társaság	Kun László Középiskola és Szakiskola	Kun László Középiskola és Szakiskola Tassi Tagintézmény	82	3	3	2	0	0

5.12 Tiszakécske Járás adattáblái

206.Melléklet

Település neve	Óvodáskorúak száma (demográfia)	Ebből saját intézményben ellátottak száma	Saját intézmény(ek) maximális férőhelye összesen	Saját intézményben más településről bejáró ellátott	Más fenntartásában lévő intézményben ellátott	Ebből közoktatási megállapodás alapján ellátott	Ebből egyházi fenntartó intézményében	Egyéb ellátott	Ellátott óvodáskorúak aránya
Lakitelek	209	152	166	3	0		0	0	74%
Szentkirály	73	59	75	1	0		0	0	82%
Tiszaalpár	206	163	175	0	0		0	0	79%
Tiszakécske	397	367	410	2	0		0	0	93%
Tiszaug	24	19	20	2	0		0	0	88%
Tankerület összesen	909	760	846	8	0	0	0	0	84%

207.Melléklet

Település neve	Általános iskoláskorúak száma (demográfia)	Ebből a településen lévő állami intézményben ellátottak száma	A településen lévő állami intézmény(ek) maximális férőhelye összesen	A településen lévő állami intézményben más településről bejáró ellátott	A településen egyházi fenntartásában lévő intézményben ellátott	Más településen lévő állami intézményben ellátottak száma	Más településen egyházi fenntartásában lévő intézményben ellátott	Egyéb ellátott
Lakitelek	408	364	486	52	0	114	34	39
Szentkirály	190	147	230	11	0	54	29	29
Tiszaalpár	409	373	600	1	0	71	14	17
Tiszakécske	908	718	950	9	214	52	15	16
Tiszaug	51							
Tankerület összesen	1915	1602	2266	73	214	291	92	101

208.Melléklet Tanulói létszámadatok I- Integráltan oktatott, HH és HHH tanulók

Település	Fenntartó	Intézmény	Feladat-ellátási hely	Tanulók száma	Integráltan oktatott tanulók		Hátrányos helyzetű tanulók		Halmozottan hátrányos helyzetű tanulók		Bejáró tanulók
					fő	%	fő	%	fő	%	
Lakitelek	Klebelsberg Intézményfenntartó Központ	Eötvös Loránd Napközi Otthonos Óvoda, Óvoda-Bölcsőde, Általános Iskola és Alapfokú Művészetoktatási Intézmény	Eötvös Loránd Napközi Otthonos Óvoda Általános Iskola és Alapfokú Művészetoktatási Intézmény	416	75	18,03	190	45,67	64	15,38	52
Szentkirály	Klebelsberg Intézményfenntartó Központ	Szentkirályi Általános Iskola, Zeneiskola és Közkönyvtár	Feladatellátási hely	158	14	8,86	65	41,14	30	18,99	11
Tiszaalpár	Klebelsberg Intézményfenntartó Központ	Árpád Fejedelelem Általános Iskola és Könyvtár	Árpád Fejedeleme Általános Iskola	374	37	9,89	185	49,47	78	20,86	1
Tiszakécske	Klebelsberg Intézményfenntartó Központ	Móricz Zsigmond Általános Iskola Gimnázium, Szakképző Iskola, Kollégium, Alapfokú Művészetoktatási Intézmény és Pedagógiai Szakszolgálat	Általános iskola alsó tagozat	245	19	7,76	68	27,76	6	2,45	3

Település	Fenntartó	Intézmény	Feladat-ellátási hely	Tanulók száma	Integráltan oktatott tanulók		Hátrányos helyzetű tanulók		Halmozottan hátrányos helyzetű tanulók		Bejáró tanulók
					fő	%	fő	%	fő	%	
Tiszakécske	Klebelsberg Intézményfenntartó Központ	Móricz Zsigmond Általános Iskola Gimnázium, Szakképző Iskola, Kollégium, Alapfokú Művészetoktatási Intézmény és Pedagógiai Szakszolgálat	Általános iskola felső tagozat	292	24	8,22	84	28,77	14	4,79	3
Tiszakécske	Klebelsberg Intézményfenntartó Központ	Móricz Zsigmond Általános Iskola Gimnázium, Szakképző Iskola, Kollégium, Alapfokú Művészetoktatási Intézmény és Pedagógiai Szakszolgálat	Általános Iskola Tiszabögi tagozat	139	13	9,35	63	45,32	25	17,99	0
Tiszakécske	Klebelsberg Intézményfenntartó Központ	Móricz Zsigmond Általános Iskola Gimnázium, Szakképző Iskola, Kollégium, Alapfokú Művészetoktatási Intézmény és Pedagógiai Szakszolgálat	eltérő tantervű tagozat 1-8.	51	0	0,00	13	25,49	11	21,57	3
Tiszakécske	Tiszakécskei Református Egyházközség	Református Kollégium Általános Iskolája és Gimnáziuma	Református Kollégium Általános Iskolája és Gimnáziuma	214	0	0,00	38	17,76	0	0,00	0

209.Melléklet Tanulói létszámadatok

Település	Fenntartó	Intézmény	Feladat-ellátási hely	1. évfolyam		2. évfolyam		3. évfolyam		4. évfolyam		5. évfolyam		6. évfolyam		7. évfolyam		8. évfolyam		Összevont osztály		összesen		Iskolaotthonos	
				fő	oszt.	fő	oszt.	fő	oszt.	fő	oszt.	fő	oszt.	fő	oszt.	fő	oszt.	fő	oszt.	fő	oszt.	fő	oszt.	fő	csop.
Lakitelek	Klebelsberg Intézményfenntartó Központ	Eötvös Loránd Napközi Otthonos Óvoda, Óvoda-Bölcsőde, Általános Iskola és Alapfokú Művészetoktatási Intézmény	Eötvös Loránd Napközi Otthonos Óvoda Általános Iskola és Alapfokú Művészetoktatási Intézmény	51	2	58	3	54	3	48	2	48	2	46	2	56	3	55	3	0	0	416	20	0	0
Szentkirály	Klebelsberg Intézményfenntartó Központ	Szentkirályi Általános Iskola, Zeneiskola és Közkönyvtár	Feladatellátási hely	16	1	18	1	18	1	25	1	18	1	18	1	22	1	23	1	0	0	158	8	0	0
Tiszaalpár	Klebelsberg Intézményfenntartó Központ	Árpád Fejedelem Általános Iskola és Könyvtár	Árpád Fejedelem Általános Iskola	34	2	52	3	47	2	49	3	51	2	42	2	51	2	48	2	0	0	374	18	0	0
Tiszakécske	Klebelsberg Intézményfenntartó Központ	Móricz Zsigmond Általános Iskola Gimnázium, Szakképző Iskola, Kollégium, Alapfokú Művészetoktatási Intézmény és Pedagógiai Szakszolgálat	Általános iskola alsó tagozat	66	3	58	3	55	3	66	3	0	0	0	0	0	0	0	0	0	0	245	12	174	8
Tiszakécske	Klebelsberg Intézményfenntartó Központ	Móricz Zsigmond Általános Iskola Gimnázium, Szakképző Iskola, Kollégium, Alapfokú Művészetoktatási Intézmény és Pedagógiai Szakszolgálat	Általános iskola felső tagozat	0	0	0	0	0	0	0	0	68	3	85	3	70	3	69	3	0	0	292	12	0	0
Tiszakécske	Klebelsberg Intézményfenntartó Központ	Móricz Zsigmond Általános Iskola Gimnázium, Szakképző Iskola, Kollégium, Alapfokú Művészetoktatási Intézmény és Pedagógiai Szakszolgálat	Általános Iskola Tiszabögi tagozat	13	1	16	1	19	1	18	1	11	1	26	1	19	1	17	1	0	0	139	8	0	0
Tiszakécske	Klebelsberg Intézményfenntartó Központ	Móricz Zsigmond Általános Iskola Gimnázium, Szakképző Iskola, Kollégium, Alapfokú Művészetoktatási Intézmény és Pedagógiai Szakszolgálat	eltérő tantervű tagozat 1-8.	2	0	5	0	6	0	5	0	11	0	5	0	5	0	12	0	51	4	51	4	18	2

Település	Fenntartó	Intézmény	Feladat-ellátási hely	1. évfolyam		2. évfolyam		3. évfolyam		4. évfolyam		5. évfolyam		6. évfolyam		7. évfolyam		8. évfolyam		Összevont osztály		összesen		Iskolaotthonos	
				fő	oszt.	fő	oszt.	fő	oszt.	fő	oszt.	fő	oszt.	fő	oszt.	fő	oszt.	fő	oszt.	fő	oszt.	fő	oszt.	fő	csop.
Tiszakécske	Tiszakécskei Református Egyházközség	Református Kollégium Általános Iskolája és Gimnáziuma	Református Kollégium Általános Iskolája és Gimnáziuma	35	3	33	2	33	2	34	2	24	1	34	2	8	1	13	1	0	0	214	14	135	14

210.Melléklet Tanulói létszámadatok III.

Település	Fenntartó	Intézmény	Feladat-ellátási hely	Nemzetiségi nyelv	Nemzetiségi oktatás típusa	1. évfolyam		2. évfolyam		3. évfolyam		4. évfolyam		5. évfolyam		6. évfolyam		7. évfolyam		8. évfolyam		Osztályok száma		összesen
						fő		fő		fő		fő		fő		fő		fő		fő		oszt.		

A tankerületben nincs nemzetiségi oktatás!

211.Melléklet Kihasználsági mutatók

Település	Fenntartó	Intézmény	Feladat-ellátási hely	Főállású pedagógus	Tanulók száma	Osztályok száma	Tanuló/ pedagógus	Tanuló/osztály	Épület kapacitás	Kihasználság %
Lakitelek	Klebelsberg Intézményfenntartó Központ	Eötvös Loránd Napközi Otthonos Óvoda, Óvoda-Bölcsőde, Általános Iskola és Alapfokú Művészetoktatási Intézmény	Eötvös Loránd Napközi Otthonos Óvoda Általános Iskola és Alapfokú Művészetoktatási Intézmény	41	416	20	10,15	20,80	486	0,86
Szentkirály	Klebelsberg Intézményfenntartó Központ	Szentkirályi Általános Iskola, Zeneiskola és Közkönyvtár	Feladatellátási hely	19	158	8	8,32	19,75	230	0,69
Tiszaalpár	Klebelsberg Intézményfenntartó Központ	Árpád Fejedelem Általános Iskola és Könyvtár	Árpád Fejedelem Általános Iskola	32	374	18	11,69	20,78	600	0,62
Tiszakécske	Klebelsberg Intézményfenntartó Központ	Móricz Zsigmond Általános Iskola Gimnázium, Szakképző Iskola, Kollégium, Alapfokú Művészetoktatási Intézmény és Pedagógiai Szakszolgálat	Általános iskola alsó tagozat	22	245	12	11,14	20,42	310	0,79
Tiszakécske	Klebelsberg Intézményfenntartó Központ	Móricz Zsigmond Általános Iskola Gimnázium, Szakképző Iskola, Kollégium, Alapfokú Művészetoktatási Intézmény és Pedagógiai Szakszolgálat	Általános iskola felső tagozat	17	292	12	17,18	24,33	350	0,83
Tiszakécske	Klebelsberg Intézményfenntartó Központ	Móricz Zsigmond Általános Iskola Gimnázium, Szakképző Iskola, Kollégium, Alapfokú Művészetoktatási Intézmény és Pedagógiai Szakszolgálat	Általános Iskola Tiszabögi tagozat	13	139	8	10,69	17,38	200	0,70
Tiszakécske	Klebelsberg Intézményfenntartó Központ	Móricz Zsigmond Általános Iskola Gimnázium, Szakképző Iskola, Kollégium, Alapfokú Művészetoktatási Intézmény és Pedagógiai Szakszolgálat	eltérő tantervű tagozat 1-8.	10	51	4	5,10	12,75	90	0,57
Tiszakécske	Tiszakécskei Református Egyházközség	Református Kollégium Általános Iskolája és Gimnáziuma	Református Kollégium Általános Iskolája és Gimnáziuma	30	214	14	7,13	15,29	327	0,65

212.Melléklet Épületjellemzők

Település	Fenntartó	Intézmény	Feladat-ellátási hely	Tanulók száma	Osztályok száma	Tantermek száma	Szaktanterem	Torna-terem	Torna-szoba
Lakitelek	Klebelsberg Intézményfenntartó Központ	Eötvös Loránd Napközi Otthonos Óvoda, Óvoda-Bölcsőde, Általános Iskola és Alapfokú Művészetoktatási Intézmény	Eötvös Loránd Napközi Otthonos Óvoda Általános Iskola és Alapfokú Művészetoktatási Intézmény	416	20	17	4	1	0
Szentkirály	Klebelsberg Intézményfenntartó Központ	Szentkirályi Általános Iskola, Zeneiskola és Közkönyvtár	Feladatellátási hely	158	8	9	2	1	0
Tiszaalpár	Klebelsberg Intézményfenntartó Központ	Árpád Fejedelem Általános Iskola és Könyvtár	Árpád Fejedelem Általános Iskola	374	18	16	4	1	0
Tiszaécské	Klebelsberg Intézményfenntartó Központ	Móricz Zsigmond Általános Iskola Gimnázium, Szakképző Iskola, Kollégium, Alapfokú Művészetoktatási Intézmény és Pedagógiai Szakszolgálat	Általános iskola alsó tagozat	245	12	15	2	1	0
Tiszaécské	Klebelsberg Intézményfenntartó Központ	Móricz Zsigmond Általános Iskola Gimnázium, Szakképző Iskola, Kollégium, Alapfokú Művészetoktatási Intézmény és Pedagógiai Szakszolgálat	Általános iskola felső tagozat	292	12	13	2	1	0
Tiszaécské	Klebelsberg Intézményfenntartó Központ	Móricz Zsigmond Általános Iskola Gimnázium, Szakképző Iskola, Kollégium, Alapfokú Művészetoktatási Intézmény és Pedagógiai Szakszolgálat	Általános Iskola Tiszabögi tagozat	139	8	8	1	0	1
Tiszaécské	Klebelsberg Intézményfenntartó Központ	Móricz Zsigmond Általános Iskola Gimnázium, Szakképző Iskola, Kollégium, Alapfokú Művészetoktatási Intézmény és Pedagógiai Szakszolgálat	eltérő tantervű tagozat 1-8.	51	4	4	2	0	1
Tiszaécské	Tiszaécskéi Református Egyházközség	Református Kollégium Általános Iskolája és Gimnáziuma	Református Kollégium Általános Iskolája és Gimnáziuma	214	14	15	2	1	0

213.Melléklet Pedagógus létszámadatok

Település	Fenntartó	Intézmény	Feladat-ellátási hely	Főállású pedagógus	Főállású pedagógus életkor szerint									
					<25 év	25-29 év	30-34 év	35-39 év	40-44 év	45-49 év	50-54 év	55-59 év	60-64 év	65< év
Lakitelek	Klebelsberg Intézményfenntartó Központ	Eötvös Loránd Napközi Otthonos Óvoda, Óvoda-Bölcsőde, Általános Iskola és Alapfokú Művészetoktatási Intézmény	Eötvös Loránd Napközi Otthonos Óvoda Általános Iskola és Alapfokú Művészetoktatási Intézmény	41	0	0	4	9	3	10	8	7	0	0
Szentkirály	Klebelsberg Intézményfenntartó Központ	Szentkirályi Általános Iskola, Zeneiskola és Közkönyvtár	Feladatellátási hely	19	1	1	2	6	3	4	1	1	0	0
Tiszaalpár	Klebelsberg Intézményfenntartó Központ	Árpád Fejedelem Általános Iskola és Könyvtár	Árpád Fejedelem Általános Iskola	32	0	2	1	8	3	8	4	5	0	1
Tiszaécské	Klebelsberg Intézményfenntartó Központ	Móricz Zsigmond Általános Iskola Gimnázium, Szakképző Iskola, Kollégium, Alapfokú Művészetoktatási Intézmény és Pedagógiai Szakszolgálat	Általános iskola alsó tagozat	22	0	1	3	0	3	3	5	7	0	0

Település	Fenntartó	Intézmény	Feladat-ellátási hely	Főállású pedagógus	Főállású pedagógus életkor szerint									
					<25 év	25-29 év	30-34 év	35-39 év	40-44 év	45-49 év	50-54 év	55-59 év	60-64 év	65< év
Tiszakécske	Klebelsberg Intézményfenntartó Központ	Móricz Zsigmond Általános Iskola Gimnázium, Szakképző Iskola, Kollégium, Alapfokú Művészetoktatási Intézmény és Pedagógiai Szakszolgálat	Általános iskola felső tagozat	17	0	0	1	2	0	8	4	2	0	0
Tiszakécske	Klebelsberg Intézményfenntartó Központ	Móricz Zsigmond Általános Iskola Gimnázium, Szakképző Iskola, Kollégium, Alapfokú Művészetoktatási Intézmény és Pedagógiai Szakszolgálat	Általános Iskola Tiszabögi tagozat	13	0	1	2	1	4	1	2	2	0	0
Tiszakécske	Klebelsberg Intézményfenntartó Központ	Móricz Zsigmond Általános Iskola Gimnázium, Szakképző Iskola, Kollégium, Alapfokú Művészetoktatási Intézmény és Pedagógiai Szakszolgálat	eltérő tantervű tagozat 1-8.	10	1	2	2	0	1	2	2	0	0	0
Tiszakécske	Tiszakécskei Református Egyházközség	Református Kollégium Általános Iskolája és Gimnáziuma	Református Kollégium Általános Iskolája és Gimnáziuma	30	1	1	5	2	2	5	4	7	3	0

214.Melléklet Pedagógus létszámadatok

Település	Fenntartó	Intézmény	Feladat-ellátási hely	Főállású pedagógus	Pedagógus munkaidő szerint			Pedagógus végzettség								Nevelő és oktató munkát segítő	
					teljes	rész	óraadó	középiskolai tanár	Általános iskolai tanár	Tanító	Tanító speciális képesítéssel	Gyógypedagógus	Szakoktató	Pedagógusképesítéssel rendelkező, egyéb felsőfokú végzettségű	Képesítés nélküli	teljes	rész
Lakitelek	Klebelsberg Intézményfenntartó Központ	Eötvös Loránd Napközi Otthonos Óvoda, Óvoda-Bölcsőde, Általános Iskola és Alapfokú Művészetoktatási Intézmény	Eötvös Loránd Napközi Otthonos Óvoda Általános Iskola és Alapfokú Művészetoktatási Intézmény	41	37	4	0	4	16	0	18	3	0	0	0	0	1
Szentkirály	Klebelsberg Intézményfenntartó Központ	Szentkirályi Általános Iskola, Zeneiskola és Közkönyvtár	Feladatellátási hely	19	17	2	2	0	9	10	0	0	0	0	0		
Tiszaalpár	Klebelsberg Intézményfenntartó Központ	Árpád Fejedelem Általános Iskola és Könyvtár	Árpád Fejedelem Általános Iskola	32	30	2	0	3	13	3	12	1	0	0	0		
Tiszakécske	Klebelsberg Intézményfenntartó Központ	Móricz Zsigmond Általános Iskola Gimnázium, Szakképző Iskola, Kollégium, Alapfokú Művészetoktatási Intézmény és Pedagógiai Szakszolgálat	Általános iskola alsó tagozat	22	22	0	0	0	1	21	0	0	0	0	0	1	0
Tiszakécske	Klebelsberg Intézményfenntartó Központ	Móricz Zsigmond Általános Iskola Gimnázium, Szakképző Iskola, Kollégium, Alapfokú Művészetoktatási Intézmény és Pedagógiai Szakszolgálat	Általános iskola felső tagozat	17	17	0	0	3	14	0	0	0	0	0	0		
Tiszakécske	Klebelsberg Intézményfenntartó Központ	Móricz Zsigmond Általános Iskola Gimnázium, Szakképző Iskola, Kollégium, Alapfokú	Általános Iskola Tiszabögi tagozat	13	13	0	0	3	3	1	6	0	0	0	0		

Település	Fenntartó	Intézmény	Feladat-ellátási hely	Főállású pedagógus	Pedagógus munkaidő szerint			Pedagógus végzettség								Nevelő és oktató munkát segítő	
					teljes	rész	óraadó	középiskolai tanár	Általános iskolai tanár	Tanító	Tanító speciális képesítéssel	Gyógypedagógus	Szakoktató	Pedagógusképesítéssel rendelkező, egyéb felsőfokú végzettségű	Képesítés nélküli	teljes	rész
		Művészetoktatási Intézmény és Pedagógiai Szakszolgálat															
Tiszakécske	Klebelsberg Intézményfenntartó Központ	Móricz Zsigmond Általános Iskola Gimnázium, Szakképző Iskola, Kollégium, Alapfokú Művészetoktatási Intézmény és Pedagógiai Szakszolgálat	eltérő tantervű tagozat 1-8.	10	10	0	0	1	0	7	0	2	0	0	0	3	0
Tiszakécske	Tiszakécskei Református Egyházközösség	Református Kollégium Általános Iskolája és Gimnáziuma	Református Kollégium Általános Iskolája és Gimnáziuma	30	25	5	0	1	12	17	0	0	0	0	0		

215.Melléklet Tanulói létszámadatok

Település	Fenntartó	Intézmény	Feladat-ellátási hely	Tanszak	Tanulók száma művészeti áganként				Tanuló összesen
					táncművészet	zeneművészet	képző- és iparművészet	szín- és bábművészet	
Lakitelek	állami szerv	Eötvös Loránd Napközi Otthonos Óvoda, Óvoda-Bölcsőde, Általános Iskola és Alapfokú Művészetoktatási Intézmény	Zeneiskola	Citera	0	41	0	0	41
Lakitelek	állami szerv	Eötvös Loránd Napközi Otthonos Óvoda, Óvoda-Bölcsőde, Általános Iskola és Alapfokú Művészetoktatási Intézmény	Zeneiskola	Főtanszak Szolfézs	0	89	0	0	89
Lakitelek	állami szerv	Eötvös Loránd Napközi Otthonos Óvoda, Óvoda-Bölcsőde, Általános Iskola és Alapfokú Művészetoktatási Intézmény	Zeneiskola	Furulya	0	4	0	0	4
Lakitelek	állami szerv	Eötvös Loránd Napközi Otthonos Óvoda, Óvoda-Bölcsőde, Általános Iskola és Alapfokú Művészetoktatási Intézmény	Zeneiskola	Fuvola	0	4	0	0	4
Lakitelek	állami szerv	Eötvös Loránd Napközi Otthonos Óvoda, Óvoda-Bölcsőde, Általános Iskola és Alapfokú Művészetoktatási Intézmény	Zeneiskola	Grafika	0	0	57	0	57
Lakitelek	állami szerv	Eötvös Loránd Napközi Otthonos Óvoda, Óvoda-Bölcsőde, Általános Iskola és Alapfokú Művészetoktatási Intézmény	Zeneiskola	Hegedű	0	3	0	0	3
Lakitelek	állami szerv	Eötvös Loránd Napközi Otthonos Óvoda, Óvoda-Bölcsőde, Általános Iskola és Alapfokú Művészetoktatási Intézmény	Zeneiskola	Kürt	0	1	0	0	1

Település	Fenntartó	Intézmény	Feladat-ellátási hely	Tanszak	Tanulók száma művészeti áganként				Tanuló összesen
					táncművészet	zeneművészet	képző- és iparművészet	szín- és bábművészet	
Lakitelek	állami szerv	Eötvös Loránd Napközi Otthonos Óvoda, Óvoda-Bölcsőde, Általános Iskola és Alapfokú Művészetoktatási Intézmény	Zeneiskola	Trombita	0	4	0	0	4
Lakitelek	állami szerv	Eötvös Loránd Napközi Otthonos Óvoda, Óvoda-Bölcsőde, Általános Iskola és Alapfokú Művészetoktatási Intézmény	Zeneiskola	Zongora	0	25	0	0	25
Szentkirály	állami szerv	Szentkirályi Általános Iskola, Zeneiskola és Közkönyvtár	Feladatellátási hely	Furulya	0	3	0	0	3
Szentkirály	állami szerv	Szentkirályi Általános Iskola, Zeneiskola és Közkönyvtár	Feladatellátási hely	Gitár	0	8	0	0	8
Szentkirály	állami szerv	Szentkirályi Általános Iskola, Zeneiskola és Közkönyvtár	Feladatellátási hely	Hegedű	0	8	0	0	8
Szentkirály	állami szerv	Szentkirályi Általános Iskola, Zeneiskola és Közkönyvtár	Feladatellátási hely	Trombita	0	5	0	0	5
Szentkirály	állami szerv	Szentkirályi Általános Iskola, Zeneiskola és Közkönyvtár	Feladatellátási hely	Zongora	0	19	0	0	19
Tiszaalpár	korlátolt felelősségű társaság	JÖVŐNKÉRT Alapfokú Művészetoktatási Intézmény	Árpád Fejedelem Általános Iskola	Néptánc tanszak	37	0	0	0	37
Tiszaalpár	korlátolt felelősségű társaság	Múzsza Alapfokú Művészetoktatási Intézmény	Tiszaalpár	Gitár	0	5	0	0	5
Tiszaalpár	korlátolt felelősségű társaság	Múzsza Alapfokú Művészetoktatási Intézmény	Tiszaalpár	Zongora	0	13	0	0	13
Tiszaakécse	állami szerv	Móricz Zsigmond Általános Iskola Gimnázium, Szakképző Iskola, Kollégium, Alapfokú Művészetoktatási Intézmény és Pedagógiai Szakszolgálat	Móricz Zsigmond Alapfokú Művészetoktatási Intézmény	Főtanszak Szolfézs	0	35	0	0	35
Tiszaakécse	állami szerv	Móricz Zsigmond Általános Iskola Gimnázium, Szakképző Iskola, Kollégium, Alapfokú Művészetoktatási Intézmény és Pedagógiai Szakszolgálat	Móricz Zsigmond Alapfokú Művészetoktatási Intézmény	Furulya	0	9	0	0	9
Tiszaakécse	állami szerv	Móricz Zsigmond Általános Iskola Gimnázium, Szakképző Iskola, Kollégium, Alapfokú Művészetoktatási Intézmény és Pedagógiai Szakszolgálat	Móricz Zsigmond Alapfokú Művészetoktatási Intézmény	Fuvola	0	6	0	0	6
Tiszaakécse	állami szerv	Móricz Zsigmond Általános Iskola Gimnázium, Szakképző Iskola, Kollégium, Alapfokú Művészetoktatási Intézmény és Pedagógiai Szakszolgálat	Móricz Zsigmond Alapfokú Művészetoktatási Intézmény	Gitár	0	19	0	0	19
Tiszaakécse	állami szerv	Móricz Zsigmond Általános Iskola Gimnázium, Szakképző Iskola, Kollégium, Alapfokú Művészetoktatási Intézmény és Pedagógiai Szakszolgálat	Móricz Zsigmond Alapfokú Művészetoktatási Intézmény	Gordonka	0	5	0	0	5
Tiszaakécse	állami szerv	Móricz Zsigmond Általános Iskola Gimnázium, Szakképző Iskola, Kollégium, Alapfokú Művészetoktatási Intézmény és Pedagógiai Szakszolgálat	Móricz Zsigmond Alapfokú Művészetoktatási Intézmény	Harsona	0	1	0	0	1

Település	Fenntartó	Intézmény	Feladat-ellátási hely	Tanszak	Tanulók száma művészeti áganként				Tanuló összesen
					táncművészet	zeneművészet	képző- és iparművészet	szín- és bábművészet	
Tiszakécske	állami szerv	Móricz Zsigmond Általános Iskola Gimnázium, Szakképző Iskola, Kollégium, Alapfokú Művészetoktatási Intézmény és Pedagógiai Szakszolgálat	Móricz Zsigmond Alapfokú Művészetoktatási Intézmény	Hegedű	0	20	0	0	20
Tiszakécske	állami szerv	Móricz Zsigmond Általános Iskola Gimnázium, Szakképző Iskola, Kollégium, Alapfokú Művészetoktatási Intézmény és Pedagógiai Szakszolgálat	Móricz Zsigmond Alapfokú Művészetoktatási Intézmény	Klarinét	0	1	0	0	1
Tiszakécske	állami szerv	Móricz Zsigmond Általános Iskola Gimnázium, Szakképző Iskola, Kollégium, Alapfokú Művészetoktatási Intézmény és Pedagógiai Szakszolgálat	Móricz Zsigmond Alapfokú Művészetoktatási Intézmény	Nagybőgő	0	1	0	0	1
Tiszakécske	állami szerv	Móricz Zsigmond Általános Iskola Gimnázium, Szakképző Iskola, Kollégium, Alapfokú Művészetoktatási Intézmény és Pedagógiai Szakszolgálat	Móricz Zsigmond Alapfokú Művészetoktatási Intézmény	Szaxofon	0	2	0	0	2
Tiszakécske	állami szerv	Móricz Zsigmond Általános Iskola Gimnázium, Szakképző Iskola, Kollégium, Alapfokú Művészetoktatási Intézmény és Pedagógiai Szakszolgálat	Móricz Zsigmond Alapfokú Művészetoktatási Intézmény	Szintetizátor-keyboard tanszak	0	16	0	0	16
Tiszakécske	állami szerv	Móricz Zsigmond Általános Iskola Gimnázium, Szakképző Iskola, Kollégium, Alapfokú Művészetoktatási Intézmény és Pedagógiai Szakszolgálat	Móricz Zsigmond Alapfokú Művészetoktatási Intézmény	Társastánc tanszak	34	0	0	0	34
Tiszakécske	állami szerv	Móricz Zsigmond Általános Iskola Gimnázium, Szakképző Iskola, Kollégium, Alapfokú Művészetoktatási Intézmény és Pedagógiai Szakszolgálat	Móricz Zsigmond Alapfokú Művészetoktatási Intézmény	Trombita	0	4	0	0	4
Tiszakécske	állami szerv	Móricz Zsigmond Általános Iskola Gimnázium, Szakképző Iskola, Kollégium, Alapfokú Művészetoktatási Intézmény és Pedagógiai Szakszolgálat	Móricz Zsigmond Alapfokú Művészetoktatási Intézmény	Zongora	0	15	0	0	15

216.Melléklet Pedagógus adatok

Település	Fenntartó	Intézmény	Tanuló összesen	Pedagógus munkaidő szerint			Pedagógus végzettség szerint	
				teljes	rész	óraadó	szakképzett	szakképzettség nélkül
Lakitelek	állami szerv	Eötvös Loránd Napközi Otthonos Óvoda, Óvoda-Bölcsőde, Általános Iskola és Alapfokú Művészetoktatási Intézmény	148	1	9	0	10	0
Szentkirály	állami szerv	Szentkirályi Általános Iskola, Zeneiskola és Közkönyvtár	43	0	1	4	1	0
Tiszaalpár	korlátolt felelősségű társaság	JÖVŐNKÉRT Alapfokú Művészetoktatási Intézmény	37				0	0
Tiszaalpár	korlátolt felelősségű társaság	Múzsza Alapfokú Művészetoktatási Intézmény	18	0	1	0	1	0

Település	Fenntartó	Intézmény	Tanuló összesen	Pedagógus munkaidő szerint			Pedagógus végzettség szerint	
				teljes	rész	óraadó	szakképzett	szakképzettség nélkül
Tiszakécske	állami szerv	Móricz Zsigmond Általános Iskola Gimnázium, Szakképző Iskola, Kollégium, Alapfokú Művészetoktatási Intézmény és Pedagógiai Szakszolgálat	160	5	5	1	10	0

217.Melléklet Tanulói létszámadatok I.

Település	Fenntartó	Intézmény	Feladat-ellátási hely	Tanulók száma	Integráltan oktatott tanulók		Hátrányos helyzetű tanulók		Halmozottan hátrányos helyzetű tanulók		Bejáró tanulók
					fő	%	fő	%	fő	%	
Tiszakécske	Klebelsberg Intézményfenntartó Központ	Móricz Zsigmond Általános Iskola Gimnázium, Szakképző Iskola, Kollégium, Alapfokú Művészetoktatási Intézmény és Pedagógiai Szakszolgálat	Móricz Zsigmond Gimnázium	260	2	0,77	46	17,69	6	2,31	16
Tiszakécske	Tiszakécskei Református Egyházközösség	Református Kollégium Általános Iskolája és Gimnáziuma	Református Kollégium Általános Iskolája és Gimnáziuma	127	0	0,00	12	9,45	0	0,00	9

218.Melléklet Tanulói létszámadatok II.

Település	Fenntartó	Intézmény	Feladat-ellátási hely	5. évfolyam		6. évfolyam		7. évfolyam		8. évfolyam		9. évfolyam		10. évfolyam		11. évfolyam		12. évfolyam		13. évfolyam		összesen		4 éves felnőttoktatás nappali munkarendben		4 éves felnőttoktatás esti munkarendben		4 éves felnőttoktatás levelező munkarendben		4 éves felnőttoktatás sajátos munkarendben	
				fő	oszt.	fő	oszt.	fő	oszt.	fő	oszt.	fő	oszt.	fő	oszt.	fő	oszt.	fő	oszt.	fő	oszt.	fő	oszt.	fő	csop.	fő	csop.	fő	csop.	fő	csop.
Tiszakécske	Klebelsberg Intézményfenntartó Központ	Móricz Zsigmond Általános Iskola Gimnázium, Szakképző Iskola, Kollégium, Alapfokú Művészetoktatási Intézmény és Pedagógiai Szakszolgálat	Móricz Zsigmond Gimnázium	0	0	0	0	0	0	0	0	57	2	58	2	51	2	60	2	34	1	260	9	0	0	0	0	0	0	0	0
Tiszakécske	Tiszakécskei Református Egyházközösség	Református Kollégium Általános Iskolája és Gimnáziuma	Református Kollégium Általános Iskolája és Gimnáziuma	0	0	0	0	23	1	28	1	21	1	23	1	24	1	8	1	0	0	127	6	0	0	0	0	0	0	0	0

219.Melléklet Pedagógus létszámadatok II.														
Település	Fenntartó	Intézmény	Feladat-ellátási hely	Főállású pedagógus	Főállású pedagógus életkor szerint									
					<25 év	25-29 év	30-34 év	35-39 év	40-44 év	45-49 év	50-54 év	55-59 év	60-64 év	65< év
Tiszakécske	Klebelsberg Intézményfenntartó Központ	Móricz Zsigmond Általános Iskola Gimnázium, Szakképző Iskola, Kollégium, Alapfokú Művészetoktatási Intézmény és Pedagógiai Szakszolgálat	Móricz Zsigmond Gimnázium	22	0	1	1	7	4	4	2	3	0	0
Tiszakécske	Tiszakécskei Református Egyházközösség	Református Kollégium Általános Iskolája és Gimnáziuma	Református Kollégium Általános Iskolája és Gimnáziuma	11	0	2	0	5	2	1	1	0	0	0

220.Melléklet Pedagógus létszámadatok I.															
Település	Fenntartó	Intézmény	Feladat-ellátási hely	Főállású pedagógus	Pedagógus munkaidő szerint			Pedagógus végzettség						Nevelő és oktató munkát segítő	
					teljes	rész	óraadó	középiskolai tanár	Általános iskolai tanár	Gyógypedagógus	Szakoktató	Pedagógusképesítéssel rendelkező, egyéb felsőfokú végzettségű	Képesítés nélküli	teljes	rész
Tiszakécske	Klebelsberg Intézményfenntartó Központ	Móricz Zsigmond Általános Iskola Gimnázium, Szakképző Iskola, Kollégium, Alapfokú Művészetoktatási Intézmény és Pedagógiai Szakszolgálat	Móricz Zsigmond Gimnázium		21	1	0								
Tiszakécske	Tiszakécskei Református Egyházközösség	Református Kollégium Általános Iskolája és Gimnáziuma	Református Kollégium Általános Iskolája és Gimnáziuma		10	1	0								

221.Melléklet Kihasznátsági mutatók												
Település	Fenntartó	Intézmény	Feladat-ellátási hely	Főállású pedagógus	Tanulók száma	Bejáró tanulók	Osztályok száma	Tanuló/ pedagógus	Tanuló/osztály	Épület kapacitás	Kihasznátság %	
Tiszakécske	Klebelsberg Intézményfenntartó Központ	Móricz Zsigmond Általános Iskola Gimnázium, Szakképző Iskola, Kollégium, Alapfokú Művészetoktatási Intézmény és Pedagógiai Szakszolgálat	Móricz Zsigmond Gimnázium	22	260	16	9	11,82	28,89	290	0,90	
Tiszakécske	Tiszakécskei Református Egyházközösség	Református Kollégium Általános Iskolája és Gimnáziuma	Református Kollégium Általános Iskolája és Gimnáziuma	11	127	9	6	11,55	21,17	210	0,60	

222.Melléklet Épületjellemzők									
Település	Fenntartó	Intézmény	Feladat-ellátási hely	Tanulók száma	Osztályok száma	Tantermek száma	Szaktanterem	Torna-terem	Torna-szoba
Tiszakécske	Klebelsberg Intézményfenntartó Központ	Móricz Zsigmond Általános Iskola Gimnázium, Szakképző Iskola, Kollégium, Alapfokú Művészetoktatási Intézmény és Pedagógiai Szakszolgálat	Móricz Zsigmond Gimnázium	260	9	9	10	1	0
Tiszakécske	Tiszakécskei Református Egyházközösség	Református Kollégium Általános Iskolája és Gimnáziuma	Református Kollégium Általános Iskolája és Gimnáziuma	127	6	6	3	0	0

223. Melléklet Mindennapos testnevelésre alkalmas létesítmények

Sorsz.	Járás	Település	Testnevelésre alkalmas sportlétesítmények száma																				Lovas szolgáltatóval kapcsolatban álló helyi általános iskolák száma	Iskolai FEH száma	Iskolai osztályok száma	Érintett tanulók	
			Uszoda					Tornaterem					Sportpálya					Egyéb									
			Állami	Önk-i	Egyházi	Alapítványi	Egyéb	Állami	Önk-i	Egyházi	Alapítványi	Egyéb	Állami	Önk-i	Egyházi	Alapítványi	Egyéb	Állami	Önk-i	Egyházi	Alapítványi	Egyéb					Összesen
1.	Baja	Baja		1				3	10	1				4				1	6	1		1	28		50	391	8719
2.		Bácsszentgyörgy												1								1					
3.		Bátmonostor								1												1		2	4	35	
4.		Csátalja								1					1							2		2	8	88	
5.		Csávoly								1					1							2		2	8	120	
6.		Dávod								1					1							2		2	8	137	
7.		Dunafalva													1							1		2	2	25	
8.		Érsekcsanád								1					4				1			6		4	12	216	
9.		Érsekhalma																	1			1		1	3	19	
10.		Felsőszentiván								1					1							2		1	8	132	
11.		Gara								2					1							3		2	16	128	
12.		Hercegszántó								1					1							2		6	8	166	
13.		Nagybaracska													1				2			3		3	8	143	
14.		Nemesnádudvar																	1			1		2	8	146	
15.		Sükösd								1					1							2		2	10	191	
16.		Szeremle													1							1		2	6	92	
17.		Vaskút								2					2							4		3	8	196	
18.	Bácsalmás	Bácsalmás		1					3					3					3			10		6	43	850	
19.		Bácsbokod							2					1								3		3	9	166	
20.		Bácsborsód							1					1								2		2	8	91	
21.		Bácsszőlős																				0					
22.		Csikéria								1												1		1	8	68	
23.		Katymár								1					1							2		1	8	135	
24.		Kunbaja								1					3							4		1	8	121	
25.		Madaras								1					1							2		2	15	229	
26.		Mátételke																				0					
27.	Tataháza								1					1							2		2	6	102		
28.	Jánoshalma	Borota							1					1							2		2	7	85		
29.		Jánoshalma		1				1	1					1			1	3	2		4	14	2	14	63	1291	
30.		Kéleshalom							1					1								2		1	1	17	
31.		Mélykút							1					1								2		8	28	574	
32.		Rém							1					1								2		2	7	108	
33.	Kalocsa	Bátya							1					1								2		2	8	118	
34.		Drágszél												1								1					
35.		Dunapataj							1					1				3				5		2	12	211	
36.		Dunaszentbenedek												1				2				3		1	3	14	
37.		Dunatetétlen							1					1								2		1	1	14	
38.		Dusnok							1					3								4		3	12	211	
39.		Fajsz							1					1								2		1	8	103	
40.		Foktő							1					1								2		1	8	76	
41.		Géderlak												1				1				2		1	6	73	
42.		Hajós							1								1					2		2	12	206	
43.		Harta							1					1								2		5	14	340	
44.		Homokmégy							1					1								2		1	4	35	
45.		Kalocsa		1					3	1			1	4	1			1	3			1	16		25	162	3385
46.		Miske							1					2					1			4		2	8	137	
47.		Ordas							1					2								3		1	1	17	
48.		Öregcsertő												1								1		2	3	21	
49.		Solt							1					1								2		8	32	596	
50.		Szakmár							1					1								2		2	8	94	
51.		Újsolt																				0					
52.		Újtelek												1								1					

Sorsz.	Járás	Település	Testnevelésre alkalmas sportlétesítmények száma																				Lovas szolgáltatóval kapcsolatban álló helyi általános iskolák száma	Iskolai FEH száma	Iskolai osztályok száma	Érintett tanulók		
			Uszoda					Tornaterem					Sportpálya					Egyéb										
			Állami	Önk-i	Egyházi	Alapítványi	Egyéb	Állami	Önk-i	Egyházi	Alapítványi	Egyéb	Állami	Önk-i	Egyházi	Alapítványi	Egyéb	Állami	Önk-i	Egyházi	Alapítványi	Egyéb					Összesen	
53.		Uszód												1						1				2		1	2	33
54.	Kecskemét	Ágasegyháza							1					1									2			1	8	164
55.		Ballószög							1													1			2	8	164	
56.		Felsőlajos							1					1								2			2	4	64	
57.		Fülöpháza												1					1			2						
58.		Fülöpjakab							1					1								2			2	8	100	
59.		Helvécia							1					3								4			3	16	298	
60.		Jakabszállás							1					1								2			2	13	218	
61.		Kecskemét		1	1			1	27	6	2	2		33	4	2	2		4			1	86		89	825	19800	
62.		Kerekegyháza							1					1			2					2	6	1	3	31	616	
63.		Kunbaracs												1								1			1	1	12	
64.		Kunszállás							1					2								3			2	8	131	
65.		Ladánybene												1					1			2			2	8	156	
66.		Lajosmizse							1					2					3			6			3	42	923	
67.		Nyárlőrinc							1					1								2			1	9	172	
68.		Orgovány							1					1								2			2	16	306	
69.		Városföld												1								1			1	7	91	
70.	Kiskőrös	Akasztó							1					2			1					4			1	14	228	
71.		Bócsa							1					1								2	1	1	1	8	156	
72.		Császártöltés		1					1					1					1			4			1	8	153	
73.		Csengőd							1					1					1			3			1	8	149	
74.		Fülöpszállás							1					1								2			1	9	179	
75.		Imrehegy							1					1								2			1	2	23	
76.		Izsák							1					1					1			3			3	23	465	
77.		Kaskantyú																	1			1			1	2	25	
78.		Kecel							3					1								4			5	46	828	
79.		Kiskőrös		1				1	3				1	1								7	1	13	110	2530		
80.		Páhi							1					3								4			1	8	120	
81.		Soltszentimre												1					1			2			1	8	89	
82.		Soltvadkert							4					2								6			2	27	614	
83.		Tabdi												1								1			1	5	57	
84.		Tázlár							1					1								2			2	8	118	
85.		Kiskunfélegyháza	Bugac							1					1								2			2	11	224
86.	Bugacpusztaháza																					0						
87.	Gátér								1					1								2			2	4	34	
88.	Kiskunfélegyháza			1					8		1			2			1		10	2	1	1	27		32	292	7210	
89.	Pálmonostora								1					2								3			2	8	104	
90.	Petőfiszállás							1					1								2			3	8	98		
91.	Kiskunhalas	Balotaszállás												1					2			3			2	8	103	
92.		Harkakötöny							1					1								2			1	8	48	
93.		Kelebia							1					2								3			2	14	231	
94.		Kiskunhalas		1				2	5	4			2	7	5			1	2	2		31		31	229	5485		
95.		Kisszállás							1					1					1			3			1	8	140	
96.		Kunfehértó							1					2								3			2	8	138	
97.		Pirtó												1					1			2			1	4	31	
98.		Tompa							2					1								3			1	16	308	
99.		Zsana									1			1		1						3			2	8	52	
100.	Kiskunmajsa	Csólyospálos												1					1			2			1	8	113	
101.		Jászszentlászló							1					3								4			1	9	203	
102.		Kiskunmajsa					1		3				1	5	1			1	2	1		15		11	57	1271		
103.		Kömpöc												1								1			1	5	41	
104.		Móricgát																				0						
105.		Szank							1					1								2			2	8	174	

Sorsz.	Járás	Település	Testnevelésre alkalmas sportlétesítmények száma																				Lovas szolgáltatóval kapcsolatban álló helyi általános iskolák száma	Iskolai FEH száma	Iskolai osztályok száma	Érintett tanulók	
			Uszoda					Tornaterem					Sportpálya					Egyéb									Összesen
			Állami	Önk-i	Egyházi	Alapítványi	Egyéb	Állami	Önk-i	Egyházi	Alapítványi	Egyéb	Állami	Önk-i	Egyházi	Alapítványi	Egyéb	Állami	Önk-i	Egyházi	Alapítványi	Egyéb					
106.	Kunszentmiklós	Apostag							1					1									2		2	8	162
107.		Dunaegyháza							1					1									2		2	8	96
108.		Dunavecse							1	1				1									3		10	40	514
109.		Kunadacs							1					1									2	1	1	8	126
110.		Kunpeszér												1					1				2		2	4	61
111.		Kunszentmiklós		1					4	1				1									7		12	77	1693
112.		Szabadszállás						1					1										2		3	24	572
113.		Szalkszentmárton							1					1									2		1	10	197
114.		Tass							1					1					1				3		4	15	309
115.	Tiszaécske	Lakitelek				1			2					2									5	1	2	20	416
116.		Szentkirály							1					1									2		2	8	158
117.		Tiszaalpár							1					1					3				5		3	18	374
118.		Tiszaécske							4					1					1				6		14	89	1599
119.		Tiszaug							1					1									2				
Összesen	11	119	0	10	1	1	1	9	158	14	4	2	6	181	11	3	7	5	67	8	1	10	499	7	501	3355	71308

5.13 Egyéb mellékletek

212. Táblázat (/3 as fejezet. 3.0 verzió_2013.02.22./Híd program_melléklet)

213. Táblázat (/3 as fejezet. 3.0 verzió_2013.02.22./Szállítás_melléklet)

214. Táblázat (/3 as fejezet. 3.0 verzió_2013.02.22./Műk.fel._melléklet)

215. Táblázat (/3 as fejezet. 3.0 verzió_2013.02.22./Szak.cent._melléklet)

216. Táblázat (/3 as fejezet. 3.0 verzió_2013.02.22./Létszám.prog_melléklet)

6 Függelék

217. Táblázat (/3 as fejezet. 3.0 verzió_2013.02.22./Köznev.sz._függelék)

218. Táblázat (/3 as fejezet. 3.0 verzió_2013.02.22./Köt.fel._függelék)

219. Táblázat (/3 as fejezet. 3.0 verzió_2013.02.22./Orsz.fel._függelék)

220. Táblázat (/3 as fejezet. 3.0 verzió_2013.02.22./Épület_függelék)